

# **Feladatellátási, intézményhálózat-működtetési és köznevelés-fejlesztési terv**

Vas megye

2013-2018.

Készítette:

Oktatási Hivatal  
a Vas Megyei Kormányhivatal  
közreműködésével

Jóváhagyta:

Balog Zoltán  
emberi erőforrások minisztere

## Tartalomjegyzék

1.	Helyzetelemzés .....	6
1.1.	Vas megye szerkezetének, jellemzőinek bemutatása .....	6
1.1.1.	Földrajzi helyzet, településszerkezet .....	6
1.1.2.	Légszennyezettség .....	7
1.1.3.	Ivóvíz minősége .....	7
1.1.4.	Településszerkezet .....	7
1.1.5.	A tömegközlekedés jellemzői .....	8
1.1.6.	Gazdasági szektorok megoszlása, fejlettsége, jellemzői a megyében .....	8
1.1.7.	Mezőgazdaság .....	9
1.1.8.	Ipar .....	9
1.1.9.	Szolgáltatás .....	10
1.1.10.	Munkaerő-piaci helyzet .....	10
1.1.10.1.	Munkaerő-piaci tendenciák .....	11
1.1.10.2.	A munkaerő iránti igények alakulása .....	13
1.1.10.3.	Aktivitási adatok 2012. III. negyedév .....	13
1.1.10.4.	Munkaerő-gazdálkodás ágazati reprezentációja .....	14
1.1.11.	Kultúra .....	15
1.1.12.	Sport .....	16
1.1.13.	Demográfiai mutatók, tendenciák .....	16
1.2.	A megye köznevelési intézményrendszerének jellemzői, főbb mutatói .....	24
1.2.1.	Óvodai feladatellátás Vas megyében .....	24
1.2.1.1.	Celldömölki járás .....	30
1.2.1.2.	Körmendi járás .....	35
1.2.1.3.	Kőszegi járás .....	40
1.2.1.4.	Sárvári járás .....	43
1.2.1.5.	Szentgotthárdi járás .....	49
1.2.1.6.	Szombathelyi járás .....	53
1.2.1.7.	Vasvári járás .....	60
1.2.2.	Általános iskolai feladatellátás Vas megyében .....	66
1.2.2.1.	Celldömölki tankerület .....	81
1.2.2.2.	Körmendi tankerület .....	85
1.2.2.3.	Kőszegi tankerület .....	89
1.2.2.4.	Sárvári tankerület .....	93
1.2.2.5.	Szentgotthárdi tankerület .....	97

1.2.2.6.	Szombathelyi tankerület .....	100
1.2.2.7.	Vasvári tankerület .....	106
1.2.3.	Alapfokú művészetoktatási feladatok ellátása Vas megyében.....	110
1.2.3.1.	Celldömölki tankerület .....	114
1.2.3.2.	Körmendi tankerület.....	116
1.2.3.3.	Kőszegi tankerület.....	118
1.2.3.4.	Sárvári tankerület .....	121
1.2.3.5.	Szentgotthárdi tankerület.....	123
1.2.3.6.	Szombathelyi tankerület .....	125
1.2.3.7.	Vasvári tankerület .....	128
1.2.4.	A középfokú iskolai nevelés-oktatás helyzete Vas megyében.....	130
1.2.4.1.	Gimnáziumi feladatellátás Vas megyében .....	132
1.2.4.1.1.	Celldömölki tankerület .....	136
1.2.4.1.2.	Körmendi tankerület.....	140
1.2.4.1.3.	Kőszegi tankerület.....	143
1.2.4.1.4.	Sárvári tankerület .....	146
1.2.4.1.5.	Szentgotthárdi tankerület.....	149
1.2.4.1.6.	Szombathelyi tankerület .....	152
1.2.4.1.7.	Vasvári tankerület .....	156
1.2.4.2.	Szakképzési feladatok ellátása Vas megyében.....	157
1.2.4.2.1.	Szakiskolai és speciális szakiskolai nevelés és oktatás Vas megyében 165	
1.2.4.2.2.	Szakközépiskolai nevelés és oktatás Vas megyében.....	178
1.2.5.	Kollégiumi feladatellátás Vas megyében .....	190
1.2.6.	Pedagógiai szakszolgálatok.....	200
1.2.7.	Pedagógiai-szakmai szolgáltatások Vas megyében .....	206
1.2.8.	Nyugdíjas korú pedagógusok szakképzettség szerinti megoszlása Vas megyében.....	212
2.	A KÖZNEVELÉSI FELADATELLÁTÁS 2013/2014. TANÉVI ÁTSZERVEZÉSÉNEK JAVASOLT SZEMPONTJAI.....	213
3.	Megyei köznevelés-fejlesztési terv .....	251
3.1.	Bevezető .....	258
3.2.	Óvodai ellátás középtávú terve .....	259
3.2.1.	Celldömölki járás .....	259
3.2.2.	Körmendi járás .....	268
3.2.3.	Kőszegi járás .....	281
3.2.4.	Sárvári járás.....	288

3.2.5.	Szentgotthárdi járás .....	301
3.2.6.	Szombathelyi járás .....	306
3.2.7.	Vasvári járás .....	318
3.3.	Általános iskolai középtávú beiskolázási terv.....	325
3.3.1.	Celldömölk tankerület .....	325
3.3.2.	Körmendi tankerület.....	330
3.3.3.	Kőszegi tankerület.....	338
3.3.4.	Sárvári tankerület .....	343
3.3.5.	Szentgotthárdi tankerület.....	350
3.3.6.	Szombathelyi tankerület .....	354
3.3.7.	Vasvári tankerület .....	361
3.4.	Alapfokú művészetoktatási feladatok középtávú terve.....	366
3.4.1.	Celldömölki tankerület .....	366
3.4.2.	Körmendi tankerület.....	368
3.4.3.	Kőszegi tankerület.....	369
3.4.4.	Sárvári tankerület .....	370
3.4.5.	Szentgotthárdi tankerület.....	371
3.4.6.	Szombathelyi tankerület .....	372
3.4.7.	Vasvári tankerület .....	373
3.5.	Gimnáziumi középtávú beiskolázási terv.....	375
3.5.1.	Celldömölki tankerület .....	379
3.5.2.	Körmendi tankerület.....	380
3.5.3.	Kőszegi tankerület.....	380
3.5.4.	Sárvári tankerület .....	380
3.5.5.	Szentgotthárdi tankerület.....	380
3.5.6.	Szombathelyi tankerület .....	381
3.5.7.	Vasvári tankerület .....	383
3.6.	Szakképzési terv.....	383
3.6.1.	Középfokú iskolák középtávú beiskolázási terve alapján a szakképzésben prognosztizált létszám.....	384
3.6.2.	Demográfiai adatok alapján a szakképzésbe jelentkezők prognosztizált létszáma és intézményi kapacitás tervezése.....	386
3.6.3.	Konkrét munkaerő-piaci igény nélkül is szinten tartandó valamint megszüntetendő szakképzési kapacitások .....	387
3.7.	Szakképzési centrumok bemutatása (centrum és intézmények).....	399
3.7.1.	Szakképzési intézményrendszer átszervezésének megyei szintű tervezése – Szakközépiskola .....	402



3.7.2.	Szakképzési intézményrendszer átszervezésének megyei szintű tervezése – Szakiskola .....	402
3.7.3.	Szakképzési intézményrendszer átszervezésének megyei szintű tervezése – Pedagógus adatok .....	403
3.7.4.	HÍD PROGRAMBAN RÉSZTVEVŐ INTÉZMÉNYI KAPACITÁSOK .....	403
3.7.5.	FELNŐTTOKTATÁS TERVEZET ADATAI .....	405
3.8.	Kollégiumi feladatellátás középtávú terve .....	407
3.9.	Gyógypedagógiai ellátás középtávú terve.....	409
3.10.	Pedagógiai szakszolgálat feladatellátás középtávú terve .....	409
3.11.	Pedagógiai szakmai szolgáltatás középtávú terve .....	421
3.12.	Esélyegyenlőség érdekében szükséges intézkedések .....	425
3.13.	Testnevelésre alkalmas sportlétesítmények Vas megyében.....	426
4.	A KÖZNEVELÉSI FELADATELLÁTÁS 2014. ÉVI OPTIMALIZÁCIÓJÁNAK ELVEI, MÓDSZEREI, ELJÁRÁSRENDEJE .....	438
4.1.	A megyei (fővárosi) köznevelési feladatellátás tervezett 2014. évi optimalizációjának alapelvei .....	438
4.1.1.	Az optimalizálás célja .....	438
4.2.	Az optimalizálást támogató indikátorok területei és indikátorcsoportjai.....	438
5.	A megyei (fővárosi) köznevelési feladatellátás tervezett 2014. évi optimalizációjának módszertana.....	439
5.1.	Az optimalizálás módszertanának alapelvei .....	439
5.1.1.	A feladatméretezés .....	443
5.2.	A megyei (fővárosi) köznevelési feladatellátás tervezett 2014. évi optimalizációjának eljárásrendje .....	446
5.2.1.	Az eljárásrend célja .....	446
5.2.2.	Az eljárásrend logikai folyamata.....	448
5.3.	A köznevelés-fejlesztési terv - Ütemezés.....	451
5.4.	Az optimalizáció KIR-t érintő elemei .....	451
5.5.	Az optimalizációs folyamat monitorozásának alapelvei .....	452
6.	Mellékletek .....	454
6.1.	Megyére vonatkozó mellékletek .....	454
6.2.	Egyéb mellékletek .....	635
7.	Függelék.....	636

# 1. Helyzetelemzés

## 1.1. Vas megye szerkezetének, jellemzőinek bemutatása

### 1.1.1. Földrajzi helyzet, településszerkezet

Vas megye az ország nyugati részén, a Nyugat-Dunántúlon helyezkedik el. Területe 3337 négyzetkilométer, ezzel Komárom-Esztergom és Nógrád megye után az ország legkisebb megyéje. A megye napjainkban a nyugat-pannon táj, a Nyugat-Dunántúl egyik legfontosabb kapujaként jellemezhető. Kapcsolatai – melyek a több évszázados történelmi tradíciók miatt sokoldalúak és mélyek Ausztriával és Szlovéniával napjainkban egyre intenzívebbé válnak, különösen Burgenland (Őrvidék) tartománnyal.

Vas megye természeti adottságai alapján Magyarország egyik legváltozatosabb területe. Nyugati része középhegység, ez a nyugat-magyarországi peremvidék, két középtájjal a Magyar Elő-Alpokkal és az Alpokaljával. A megye délnyugati területe a Dunántúli-dombság része, annak középtája – a Zalai dombság – található itt. A megye területének közel fele síkság, a Kisalföld része három középtájjal: Kemeneshát, Sopron-Vasi síkság és a Marcal-medence. Vas megye felszín alatti és feletti vizekben gazdag. (Forrás: vasmegye.hu)

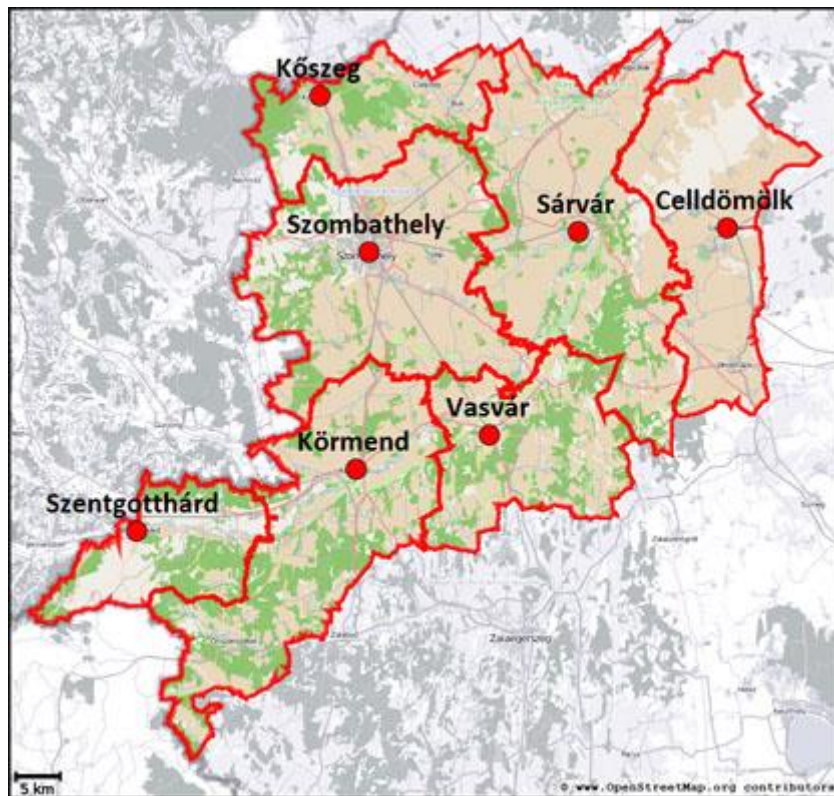

1. ábra Vas megye térképe

### 1.1.2. Légszennyezettség

Vas megye területének jelentős rész az ország légszennyezettség szempontjából kevésbé terhelt területei közé tartozik. A légszennyezettség elsősorban a városokban, Szombathely, noha az észak-déli szélcsatornában fekszik, nincs nehézipara, a kén-dioxid mégis magas szinten alakul, amelynek közvetlen okozója a Falco üzeme, és a fő közlekedési útvonalak környezetében jelentősebb. A megyében nincs nehézipar és komoly terhelést okozó erőmű, a közlekedési eredetű emisszió viszont abszolút értékben is növekvő tendenciát mutat (86-os út). (Forrás: Helyi Vizuál Regiszter)

### 1.1.3. Ivóvíz minősége

Vas megyében a településeken rétegvíz-készletre települt közüzemi vízellátó rendszerről biztosított a vízellátás, a közüzemi ivóvízvezeték-hálózatba bekapcsolt lakások aránya a megyében 2011-ben 91,2 % volt (Helyi Vizuál Regiszter Vas megye statisztikai évkönyve 2011).

### 1.1.4. Településszerkezet

Vas megye településhálózatának legfőbb jellemzője aprófalvas jellege. A megyében összesen 216 település van. Ez az ország településeinek 6,9%-a, a régió településeinek 33,3%-a. Sajátos település struktúráját jellemzi, hogy települései közül 135-ben alacsonyabb a lakosság száma, mint 500, ez a települések 62,5 %-át teszi ki. A meglehetősen elaprózódott település struktúra és magas település sűrűség jele a magas, 100 km<sup>2</sup> területre jutó településszám (6,5/100km<sup>2</sup>), ami közel kétszerese az országos értéknek (3,4/100km<sup>2</sup>). Vas megye népessége az elmúlt két évtized alatt folyamatosan csökkent. a legnagyobb város Szombathely a maga 79 ezer lakosával (2012. január 1-jei adat, Helyi Vizuál Regiszter). De a környező településekkel alkotott agglomeráció 110 ezer fő számára biztosítja a megélhetést.

1. Táblázat Vas megye településszerkezete (2011)

	Település	Összesen	Ebből város	-499	500-999	Megye	Járások	Települések száma	A települések száma népességnagyság kategóriák szerint	Terület, km <sup>2</sup>	Népesség fő, km <sup>2</sup>
Vas	Celldömök	28	1	18	8	1	-	1	-	474	50,7
	Körmend	46	2	39	2	4	-	1	-	615	43,3
	Kőszeg	21	3	14	2	4	-	1	-	286	90,8
	Sárvár	42	2	22	14	5	-	1	-	685	56,1
	Szentgotthárd	16	1	11	5		1	-	-	255	59
	Szombathely	40	2	15	13	10	-	-	1	646	175
	Vasvár	23	1	16	6	1	-	-	-	374	35
	Összesen	216	12	135	50	21	-	4	1	3335	76,8

(Forrás: Helyi Vizuál Regiszter Vas megye statisztikai évkönyve 2011)

A megyeszékhely Szombathelyen kívül más megyei jogú város nincs a megyében. A többi tizenegy város közül Kőszeg, Sárvár, Körmend, Celldömök és Szentgotthárd rendelkezik komolyabb városi múlttal. A többi városi rangú település Bük, Csepreg, Őriszentpéter, Répcelak, Vasvár, Vép a valódi várossá válás rögzös útját járják. (Forrás: vasmege.hu)

### *1.1.5. A tömegközlekedés jellemzői*

A közforgalmú autóbusz-közlekedés legfontosabb szereplője Vas megyében a Vasi Volán Zrt, amely az átszervezések nyomán a régió meghatározó társasága lett. A társaság a megye legtöbb településére biztosít járatot. Ezen felül Szombathely, Kőrmend, Kőszeg és Sárvár és Bük városokban helyi tömegközlekedést is biztosít. A megyeszékhely és a városok közötti közforgalmú helyközi autóbusz-közlekedés megfelelő, különösen Szombathely és vonzaskörzete tekintetében. Szombathely és Kőszeg között 41 pár autóbusz közlekedik érintve az útvonalába eső falvakat is. A megyeszékhely és Sárvár között 21 pár autóbusz jár naponta. Kőrmend irányába 18 pár busszal lehet utazni. A Vasi Volán Kőrmend és Szentgotthárd központtal biztosítja az utazás lehetőségét az Őrség és a Vendvidék felé, míg Celldömölkéről a Kemeneshát érhető el könnyedén. A kisfalvak, zsákfalvak elérhetősege nyilvánvalóan jóval kedvezőtlenebb.

A vasút kiemelt szerepet játszik a megye életében. A valamikor még a MÁV által létrehozott és épített Sopron-Szentgotthárd vasútvonal átkerült a magyar-osztrák tulajdonban lévő GYSEV tulajdonába, akik felújították és villamosították a vonalat. Az újabb átszervezések nyomán a Szombathely – Csorna, Szombathely – Zalaszentiván, Szombathely – Kőszeg MÁV-vonalak is a GYSEV kezelésébe kerültek, mely cég komoly fejlesztéseket helyezett kilátásba az érintett vonalakon. Manapság naponta 15 pár vonat közlekedik így egyszerű és gyors elérhetőseget biztosítva a megyeszékhelyről akár Bük, akár Szentgotthárd irányába. Kétóránként jár gyorsvonat Budapest irányába Sárváron és Celldömölkön keresztül, biztosítva a megye keleti részeinek modern elérését. Budapest irányába Győrön át további 5 pár intercity vonat biztosítja a kényelmes utazás lehetőségét. (Forrás: vasivolan.hu., mávstart.hu, vaol.hu)

A megye közútjai elég mostoha helyzetben vannak. Noha Magyarország egyik, ha nem a legforgalmasabb tranzitútja a 86-os észak-dél irányban szeli át a megyét (a régi Borostyánkő-út vonala Gdansk-tól Triesztig vezet) a Vátot és Szelestét elkerülő 8,6 kilométeres szakaszt eltekintve kétszeres egysávos. Nem volt az utóbbi évtizedben olyan kormányzat, amelyik ne tekintette volna kiemelt prioritásának az út fejlesztését, mostanra szerencsére eljutottunk oda, hogy a kormányzat kiemelten kezeli az út ügyét és több szakaszon egyidejűleg megindult a munka. A 8-as út (Graz-Székesfehérvár) a megye déli részén halad át, ugyanazokkal a problémákkal küzd, mint a 86-os, talán egy árnyalatnyival kisebb forgalom mellett. A 84-es főút (Sopron-Balatonederics), amely Sárvár mellett halad el talán a legjobb állapotban lévő főút a megyében. (Forrás: vaol.hu)

### *1.1.6. Gazdasági szektorok megoszlása, fejlettsége, jellemzői a megyében*

Vas megyében a rendszerváltás óta dominánssá vált a gépipar, előtte tradicionálisan könnyűipari területnek számított, amely iparág az ezredfordulóra szinte teljesen eltűnt. Ellenben az autóipar és a hozzákapcsolódó gyártóüzemek adják a megye GDP-jének döntő hányadát. Az Opel Szentgotthárdon, a kuplunggyártó LuK Szombathelyen országos szinten is

kiemelkedő vállalatnak számít. Mellettük olyan multinacionális cégek telepedtek meg a megyében, mint a Flextronics Sárváron, a BPW Hungária, a Jabil, a Delphi, az TDK-EPC (Epcos) Szombathelyen, a Nestlé Bükön. A megye csakúgy, mint az egész ország küzd azzal a problémával, hogy nem sikerül olyan magyar beszállítói vállalkozói réteget kialakítani, aki képes a multinacionális cégek által támasztott magas követelményeknek megfelelni. (Forrás: vaol.hu)

1. [Melléklet A GDP megoszlása ágazatok szerint](#)

2. Táblázat : Egy főre jutó GDP a Nyugat-Dunántúlon (2010)

Térség	1 főre jutó GDP (ezer Ft)	1 főre jutó GDP az országos átlaghoz képest (%)	Hely az 1 főre jutó GDP alapján felállított rangsorban
Győr-Moson-Sopron megye	3 001	112,2	2.
Zala megye	2 034	76,1	8.
<b>Vas megye</b>	<b>2 220</b>	<b>83</b>	<b>5.</b>
Nyugat-Dunántúl	2 519	64,4	II.
Magyarország	2 675	100,0	-

(Forrás: Helyi Vizuál Regiszter 2012)

### 1.1.7. Mezőgazdaság

Vas megye mezőgazdasági szempontból nem számít jelentősnek. Földrajzi adottságai sem kedveznek túlzottan a növénytermesztésnek (a napsütéses órák száma alig éri el az 1700 órát). A 2010-es Helyi Vizuál Regiszter adatok alapján a használatban lévő földterület nagysága 328 400 hektár. A megye növénytermesztésében kiemelkedő helyet foglal el a repce és napraforgó, emellett jelentős területeken zajlik gabonatermesztés és különösen Kőszeg környékén jelentős a gyümölcsstermesztés.

A mezőgazdasági termékekre épülő feldolgozóipar az elmúlt évtizedben jelentősen átalakult a szombathelyi húsüzem és tejipar is megszűnt. Helyüket kis- és középvállalkozások vették át, mint a körmendi Babati Húsfeldolgozó. (Forrás: vasmegye.hu)

### 1.1.8. Ipar

Vas megyében a következő tevékenységek megyei koncentrációja jelentős: gépgyártás, elektronikai ipar, építőipar, turisztika, textilipar. A megyében telephellyel rendelkező szervezetek teljesítménye az időszak folyamán hullámzóan alakult, ennek ellenére a termelésük volumene minden hónapban felülmúlta az előző év azonos időszakit. Összességében 2012 első kilenc hónapjában létrehozott termékek és nyújtott szolgáltatások értéke (568 milliárd forint) 6,4%-kal haladta meg az egy esztendővel korábbi. Összehasonlításképp Vas megye ipari termelésének értéke és volumenindexe szerint 682 652 millió forint volt 2011-ben. Ezt az értéket döntő részben a gépipari multik állították elő.

Az Opel, a LuK és a BPW Hungária országos viszonylatban is az 50 legnagyobb forgalmú vállalat között szerepelnek. Az Opel 2012-ben 500 millió eurós beruházás révén új motorgyártó üzemet indított, sőt 2013 elején bejelentette, hogy újabb 130 millió eurós beruházást fog eszközölni Szentgotthárdon. A Szombathely-Szentgotthárd-Zalaegerszeg

alkotta terület a kormányzat részéről kiemelt beruházási körzet meghatározást kapott Nyugat-Pannon Járműipari és Mechatronikai Központ néven. (Forrás: vaol.hu)

### 1.1.9. Szolgáltatás

Vas megye természeti adottságai kiválóak a turizmus számára. Az Alpokalján található Irottkő Natúrpark, aminek egy része Burgenlandban (Őrvidék) található kiváló túrázási lehetőségeket biztosít. Az Őrségi Nemzeti Park a falusi turizmus fellelője. A Rába pedig a magyarországi vízitúrák egyik kedvenc célpontja.

A turizmus legnagyobb fellelőjei a megyében a két gyógyfürdő-város Bük és Sárvár. Ezen települések évről évre növelni tudják a hozzájuk látogatók számát és évről évre az ország 10 leglátogatottabb települése között találjuk őket. 5 csillagos szálloda működik Sárváron, több 4 csillagos hotel Bükön és Sárváron, tavaly és tavalyelőtt mindkét fürdőt bővítették, hogy még jobb szolgáltatást tudjanak nyújtani vendégeinek. Vas megyében 2012-ben 423 ezer vendég 1322 ezer éjszakára foglalt szállást. Az előző évinél mind külföldről, mind belföldről kevesebben, s rövidebb időre érkeztek. A vendégszám 1,2%-os és a forgalom 3,1%-os csökkenésének következtében az átlagos tartózkodási idő 3,1 éjszakára rövidült. Az összes vendégéjszaka több mint negyötödét a szállodai foglalások tették ki, melyek 85%-át a három- és a négycsillagos egységek lekötései adták. A turisták által preferált magasabb minőséget nyújtó négycsillagos hotelek iránt belföldi és külföldi vonatkozásban is számottevően nőtt az érdeklődés, a háromcsillagosok esetében viszont csupán a külföldi forgalom növekedése volt regisztrálható. (Helyi Vizuál Regiszter, Nyugat-Dunántúl idegenforgalma – 2012. január-december)

Szombathely, a megyeszékhely olyan turisztikai rendezvényekkel növeli látogatottságát, mint a minden év augusztusában megrendezett Savaria Karnevál, amely a maga nemében a legnagyobb Közép-Európában. A nemzetközi turizmus térképére viszont a Szent Márton zarándokút révén került föl. A város római múltját idéző Romkert, vagy az újjáépített Iseum egyre kedveltebbé válik a turisták körében.

A különleges építészeti örökséggel rendelkező Kőszeg viszont adottságain kívül nem tud olyan programot nyújtani, ami tartós maradásra bírná a turistát. (Forrás: Helyi Vizuál Regiszter, vas megye.hu, vaol.hu)

3. Táblázat : A szolgáltató szektorban működő vállalkozások régióként

Celldömölk	Körmend	Kőszeg	Sárvár	Szentgotthárd	Szombathely	Vasvár	Vas megye
625	785	973	1355	416	7640	306	12100

(Forrás: Helyi Vizuál Regiszter Területi Statisztikai Évkönyv, 2009, CD)

### 1.1.10. Munkaerő-piaci helyzet

Vas megyében a gazdaságilag aktív népesség aránya az országos átlagnál valamivel kedvezőbb képet mutat. A relatíve magas inaktivitás oka az öregkorúak egyre növekvő száma. A Helyi Vizuál Regiszter munkaerő felmérése szerint 2012 harmadik negyedében Vasban a munkaerő-piaci mutatók kedvezőbben alakultak az országosnál. A foglalkoztatottak száma 4,2%-kal bővült, a munkanélkülieké negyedével mérséklődött 2011 azonos időszakához képest. A 15-74 éves népesség átlagosan 59,7 %-a 119,2 ezer gazdaságilag aktív személy volt

jelen a munkaerőpiacon. A foglalkoztatottak aránya egy év alatt 54,0%-ról 56,6%-ra változott és ezzel a főváros és a megyék rangsorában a harmadik legmagasabb szintet képviselte. A 7,3%-ról 5,2%-ra módosult relatív munkanélküliség mutató alapján pedig Vas északi szomszédunk után a második legkedvezőbb volt az országban.

Az első három negyedév intézményi munkaügyi statisztikái szerint országosan a nemzetgazdaságban

a legalább 5 fős vállalkozásoknál, a költségvetési intézményeknél és a megfigyelt nonprofit szervezeteknél összességében 2 millió 671 ezer fő állt alkalmazásban, 0,7%-kal kevesebb, mint az előző év azonos időszakában. Vas megyében ugyanekkor 59 ezer főt foglalkoztattak, majdnem ugyanannyit, mint tavaly ilyenkor. A versenyszférában 1,3%-kal (országosan 1,9%-kal) mérséklődött, a költségvetési szerveknél 4,7%-kal (országosan 2,0%-kal) bővült a munkaerő-kapacitás. Egy év távlatában a vállalkozásoknál csökkent a teljes munkaidősök száma és nőtt a részmunkaidősöké, a közigazgatásban ugyanakkor – a közfoglalkoztatás kiterjesztésének köszönhetően – a napi nyolc órában alkalmazott munkavállalók száma gyarapodott, miközben a nem teljes munkaidős dolgozóké számottevően visszaesett. A közfoglalkoztatási forma leginkább a közigazgatásban és az egészségügyi szolgáltatásban terjedt el. A gazdasági ágak létszámalakulását nagy szóródás jellemezte. A termelő ágak közül az iparban csökkent, a mezőgazdaságban és az építőiparban nőtt a foglalkoztatottság. Az ipari szervezetek összességében 1,7%-kal kevesebb munkaerőt alkalmaztak a tavalyinál. Ezen belül a feldolgozóipar húzóágazatának számító járműiparban 6,1%-kal, a gumi-, műanyag- és építőanyag-iparban 5,5%-kal, a kohászat, fémfeldolgozásban 3,1%-kal bővült a humánérfőképesség.

A létszám fogyását azonban nem sikerült elkerülni az élelmiszeriparban, a textil- és bőriparban, a fa-, papír- és nyomdaiparban, a vegyi anyag, termék gyártásában és a járműgyártást kivéve a gépipari ágazatokban. A szolgáltató szektor ágazataiban a 17%-os csökkenéstől (adminisztratív szolgáltatások) a 15%-os növekedésig (szállítás és raktározás) a munkaerő alkalmazása nagyon szélsőségesen változott.

Vas megyében 2012 szeptemberéig minden hónapban a tavalyi szint alatt maradt a regisztrált munkanélküliek száma, a csökkenés üteme azonban folyamatosan mérséklődött. Június óta lényeges változás nem történt, a nyári hónapokat stagnálás jellemezte. Szeptember 20-án 7 283-an kerestek munkát a munkaügyi kirendeltségeken keresztül, 5,6%-kal kevesebben az egy évvel korábbinál. A csökkenés üteme augusztusig minden hónapban meghaladta a 10%-ot. Augusztusról szeptemberre egyharmadával nőtt a regisztrációba belépők száma. Ebben vélhetően a 2012. szeptember 1-jétől indult ún. „Első munkahely garancia” elnevezésű, a pályakezdő fiatalok munkaerő-piaci helyzetének javítása érdekében indított központi program játszott szerepet. Az álláskeresők közül a nem pályakezdők száma a tavaly szeptemberihez képest 11%-kal apadt, a pályakezdőké ugyanakkor 44%-kal gyarapodott. (Forrás: Helyi Vizuál Regiszter)

## 2. [Melléklet Regisztrált munkanélküliek száma ágazatonként](#)

### 1.1.10.1. Munkaerő-piaci tendenciák

A Szombathely kivételével a megye valamennyi kirendeltségén kevesebb munkanélkülit tartottak nyilván, mint egy évvel korábban. A csökkenés mértéke térségenként differenciáltan

alakult: 10%-ot meghaladóan esett vissza az állástalanok száma Körmend, Sárvár és Vasvár vonzáskörzetében, ennél kisebb mértékben a Celldömölki, a Kőszegi és a Szentgotthárdi kirendeltség területén. A munkanélküliség szintje a Körmendi és a Szombathelyi térségben volt a legalacsonyabb (5,2, illetve 5,4%), a Celldömölki és a Vasváriban pedig a legmagasabb (7,9, és 10,1%). A központi programban való részvétel előfeltételként megszabott kötelező regisztráció miatt a munkanélküliek között egy év távlatában 15-ről 19%-ra emelkedett a 25 éven aluliak aránya, nagyjából ugyanennyivel mérséklődött a 25–54 éveseké, az ennél idősebbeké pedig alig változott.

Az előző évi 9,9%-kal szemben idén a munkanélküliek 15%-a volt a pályakezdő fiatal. A megyék többségében arányuk meghaladta az országos átlagot, tíz százalék alatt csak a fővárosban és Pest megyében maradt. Vas megyében a legtöbb pályakezdő fiatal a Szombathelyi kirendeltség nyilvántartásában szerepelt, és az álláskeresőkön belüli részarányuk is itt volt a legmagasabb.

Vas megyében az összes álláskereső vagyis 8660 fő 13,4 százaléka volt segédmunkás, 33,5 %-a betanított munkás, 37,2 %-a szakmunkás és 14,7 % volt szellemi foglalkozású. A szombathelyi kirendeltségen ez az arány a következő módon alakult 2012 decemberében: a 3272 álláskereső közül segédmunkás 10,7%, betanított munkás 34,4% szakmunkás 34,8%, szellemi 19,6%. (Forrás: Helyi Vizuál Regiszter)

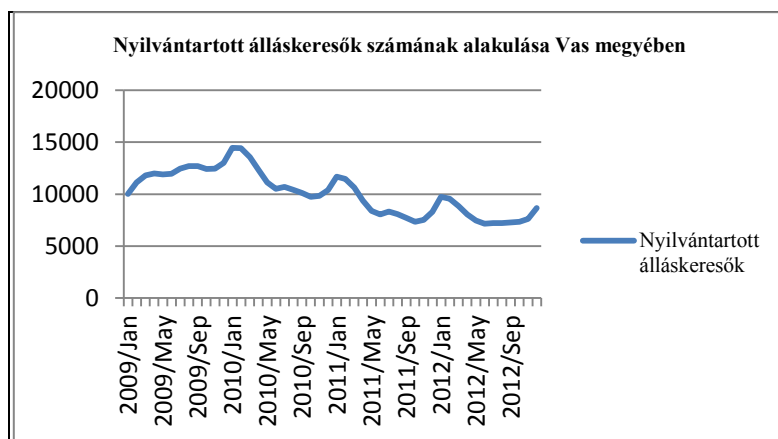

(Forrás: Helyi Vizuál Regiszter)



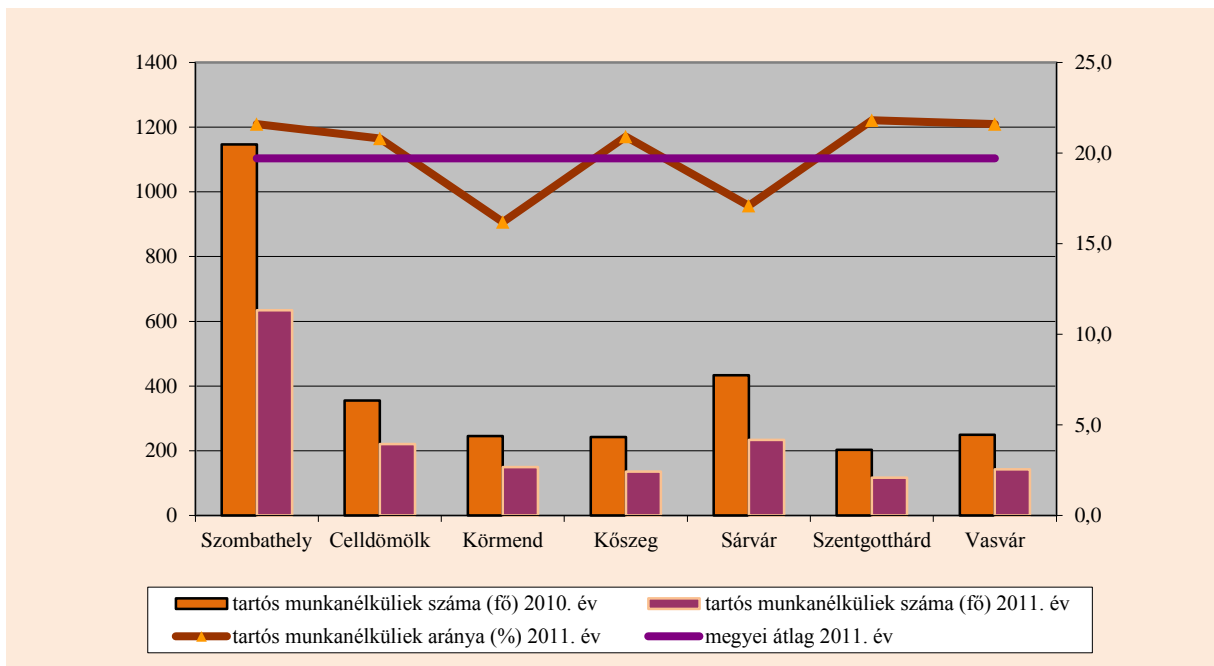

(Forrás: Helyi Vizuál Regiszter)

#### 1.1.10.2. A munkaerő iránti igények alakulása

2012 végén 722 betöltetlen álláshelyet jeleztek a munkáltatók. A legtöbb üres állás közül a Szombathelyi térségben választhattak a munkát keresők szám szerint 237, a kevés munkalehetőség miatt viszont a Celldömölki térségben jutott átlagon felüli (17) munkanélküli egy álláshelyre. Az elképesztően gyenge álláspiaci helyzetet valószínűleg a magyar gazdaság 2012. évi negyedik negyedévi nem várt mértékű visszaesése okozta (a GDP 2,7%-kal csökkent). (Forrás: Helyi Vizuál Regiszter)

#### 1.1.10.3. Aktivitási adatok 2012. III. negyedév

Vas megye lakónépessége a Helyi Vizuál Regiszter adatai szerint 2012. január 1-én 256,4 ezer fő volt, mely ezerkétszáz fővel alacsonyabb az egy évvel korábbi létszámtól.

A Helyi Vizuál Regiszter munkaerő-felmérése alapján 2012. III. negyedévében a megye 15-74 éves népességének 56 %-116,7 ezer fő tartozott a gazdaságilag aktívak körébe. Közülük 109,3 ezren foglalkoztatottként 7,3 ezren pedig munkanélküliként voltak jelen a munkaerőpiacon. Az előző év azonos időszakához képest a foglalkoztatottak száma mintegy kétezerháromszáz fővel, 1,8 százalékkal kevesebb, az előző negyedévhez képest 3,6 ezer fővel, 3,3 %-kal kevesebb. A munkanélküliek száma hatszáz fővel, 8 %-kal emelkedett egy év alatt, az előző negyedévihez képest viszont ezer fővel nőtt. A munkanélküliségi ráta 6,3 %-os a megyében, 4,4%-ponttal marad az országos átlag alatt. (Forrás: Helyi Vizuál Regiszter)

#### 4. Táblázat Vas megyei aktivitási adatok

Megnevezés	Vas megye			Magyarország		
	2011. III. negyedév	2012. III. negyedév	változás	2011. III. negyedév	2012. III. negyedév	változás
	ezer fő		%	ezer fő		%
foglalkoztatottak	108,3	109,3	0,9	3 855,9	3 935,5	2,1
munkanélküliek	8,5	6,3	-25,9	462,0	457,7	-0,9
gazdaságilag aktívák	116,8	116,7	-0,1	4 317,9	4 393,2	1,7
gazdaságilag inaktívák	140,8	140,1	-0,1	3355,4	3259,8	-2,8
	%					
aktivitási arány	58,3	58,5	0,2	56,3	57,4	1,1
foglalkoztatási ráta	49,8	49,6	-0,2	50,3	51,4	1,1
munkanélküliségi ráta	7,3	5,2	2,1	10,7	10,4	-0,3

(Forrás: Helyi Vizuál Regiszter 2012)

#### 1.1.10.4. Munkaerő-gazdálkodás ágazati reprezentációja

A Helyi Vizuál Regiszter 2012 első három negyedévére vonatkozó adatai szerint legtöbb foglalkoztatott a feldolgozóipar területén (39%), és az oktatás területén (8,5%) dolgozik. A feldolgozóiparban a fizikai, az oktatásban a szellemi foglalkozásúak vannak túlsúlyban. A versenyszférában összesen 2,7-szer annyian dolgoznak, mint a költségvetési szektorban. A fizikai foglalkozásúak 75%-a, míg a szellemi foglalkozásúaknak csupán 24%-a helyezkedett a versenyszférában. (Forrás: Helyi Vizuál Regiszter)

5. Táblázat Az alkalmazásban állók száma gazdasági ág szerint, 2012. I-III. negyedév

Gazdasági ág	Fizikai foglalkozású	Szellemi foglalkozású	Összesen	Ebből: teljes munkaidős
	fő			
Mezőgazdaság, erdőgazdálkodás, halászat	2 025	546	2 572	2 433
Bányászat, kőfejtés	17	7	24	23
Feldolgozóipar	18 830	4 455	23 285	22 194
Villamosenergia-, gáz-, gőzellátás, légkondicionálás	87	60	147	143
Vízellátás, szennyvíz gyűjtése, kezelése, hulladékgazdálkodás, szennyeződésmegsejtés	711	317	1 029	975
Építőipar	1 425	466	1 891	1 644
Kereskedelem, gépjárműjavítás	3 105	1 609	4 714	3 879
Szállítás, raktározás	1 998	434	2 432	2 315
Szálláshely-szolgáltatás, vendéglátás	1 436	246	1 682	1 175
Információ, kommunikáció	34	220	253	227
Pénzügyi, biztosítási tevékenység	27	258	285	249
Ingatlanügyletek	332	254	586	517
Szakmai, tudományos, műszaki tevékenység	216	550	766	673
Adminisztratív és szolgáltatást támogató tevékenység	958	295	1 253	1 019
Közigazgatás, védelem; kötelező társadalombiztosítás	2 609	3 340	5 949	5 768
Oktatás	924	4 152	5 076	4 538
Humán-egészségügyi, szociális ellátás	2 078	3 581	5 658	4 890
Művészet, szórakoztatás, szabad idő	232	494	725	610
Egyéb szolgáltatás	512	201	714	640
<b>Összesen</b>	<b>37 557</b>	<b>21 484</b>	<b>59 040</b>	<b>53 912</b>
Ebből:				
versenyszféra	31 514	10 030	41 543	37 986
költségvetési szféra	5 370	9 629	14 999	13 754

(Forrás: Helyi Vizuál Regiszter 2012)

### 1.1.11. Kultúra

Vas megye kulturális adottságai és öröksége jelentős múltra tekint vissza, ugyanakkor a megye mai kulturális élete számos újnak tekinthető elemet is magában foglal, amellyel, hogy épít több évszázados örökségeire is.

A kultúra és művelődés terén Vas megye kiemelkedő értékekkel rendelkezik. A kulturális élet egyik központjaként mindenképpen a Weöres Sándor Színház kell megneveznünk, noha alig több mint öt éve alapított. Országosan is jelentős a Savaria Szimfonikus Zenekar, amely teljesítménye elismeréseként megkapta a nemzeti szimfonikus zenekar minősítést. A barokk zenét játszó Capella Savaria a maga nemében Európa-szerte elismert zenekarnak számít.

A megyében sok településen van fiókkönyvtára a Berzsényi Dániel Megyei Könyvtárnak. Megemlítendő még a Szombathely városa rendelkezik egy modernnek számító képtárral. Az EU-támogatásnak köszönhetően újjáépítették a római kori Isis Szentélyt, ahol nyaranta nívós

operaelőadásokat rendeznek (a méltán népszerű Iseumi Szabadtéri Játékokat). (Forrás: vasmegye.hu, szombathely.hu)

### 1.1.12. Sport

A felnőtt népesség alacsony hányada (mindössze 11%-a) sportol minimum heti 2 alkalommal, 30 perc/alkalom időtartamban. Mindössze 17% akkor is, ha ennél kevesebb sportolást veszünk alapul. 83% egyáltalán nem sportol, már a fiatalok körében is alacsony a rendszeresen sportolók aránya.

A mindennapos testmozgás kötelezettségének megteremtéséhez a személyi és tárgyi feltételek sok esetben nem felelnek meg a kívánatos szintnek. A létesítményhelyzet mennyiségi szinten mindenütt megoldott úgy a tornatermek, mint a szabadtéri lehetőségek tekintetében. A termek mérete azonban a legtöbb helyen kicsi, a szabadtéri pályák egy része elavult, balesetveszélyes. Bár az utóbbi években pályázati alapon új tornatermek is épültek és több tornaterem került felújításra, korszerűsítésre, még messze nem kielégítő a létesítmények általános minőségi színvonala. A sportlétesítmények felszereltsége alapszinten megfelelő, de nagyon sok helyen az eszközök régiek, elavultak.

### 1.1.13. Demográfiai mutatók, tendenciák

#### Demográfiai adatok

2012. január 1-jén Vas megye lélekszáma 256 458 fő volt, mely az utóbbi két évben csökkenő tendenciát mutatott.

6. Táblázat Vas megye lakónépessége 2005 - 2012. január 1.

Területi egység	2005.	2006.	2007.	2008.	2009.	2010.	2011.	2012.
Vas megye	265 229	264 361	263 251	261 877	260 950	259 364	257 688	256 458

(Forrás: Helyi Vizuál Regiszter)

7. Táblázat Népmozgalmi események Vas megyében 2003-2011

	2003.	2004.	2005.	2006.	2007.	2008.	2009.	2010.	2011.
Élveszületés	2 225	2 212	2 228	2 263	2 226	2 214	2 117	2 018	1 826
Halálozás	3 570	3 499	3 645	3 403	3 579	3 432	3 444	3 588	3 503
Természetes szaporodás, fogyás (-)	-1 345	-1 287	-1 417	-1 140	-1 353	-1 218	-1 327	-1 570	-1 677
Csecsemőhalálozás	11	10	12	13	15	18	18	15	11
Terhesség megszakítás	950	946	913	932	917	912	872	831	752
Házasságkötés	1 152	1 050	1 106	1 087	1 014	937	898	807	859
Válás	573	563	563	608	572	533	570	577	607
Belföldi vándorlási különbözet	141	83	-4	-188	-252	-131	-374	-543	504
Nemzetközi vándorlási különbözet	117	91	553	218	231	422	115	437	-57
Tényleges szaporodás, fogyás (-)	-1 087	-1 113	-868	-1 110	-1 374	-927	-1 586	-1 676	-1 230
A megyében tartózkodó külföldi állampolgárok az évvégén	1 949	1 941	1 934	1 927	1 919	1 905	1 898	1 890	1 876

(Forrás: Helyi Vizuál Regiszter)

Demográfiai adatok korosztályi bontásban, térségenként, járásokonként

8. Táblázat Celldömölki járás – korcsoportos bontás

Település	2007.					2008.					2009.					2010.					2011.				
	0-3	4-6	7-14	15-18	19-22	0-3	4-6	7-14	15-18	19-22	0-3	4-6	7-14	15-18	19-22	0-3	4-6	7-14	15-18	19-22	0-3	4-6	7-14	15-18	19-22
Boba	38	23	84	46	40	35	22	91	49	40	32	28	96	57	40	24	27	92	57	45	21	32	82	62	46
Borgáta	2	1	4	9	5	3	1	4	10	4	2	1	5	6	6	3	2	3	5	8	4	2	3	3	9
Celldömölk	426	340	632	588	564	406	324	750	580	574	392	318	870	555	591	371	319	871	513	592	338	324	862	484	588
Csőnge	22	7	25	20	22	21	11	27	19	20	16	16	29	18	18	13	18	28	21	18	14	16	30	19	20
Duka	6	4	13	22	20	5	5	15	23	18	5	5	16	23	15	5	5	14	14	26	9	3	14	12	22
Egyházashetye	7	2	18	22	18	6	2	19	19	17	3	5	19	18	17	4	5	17	17	18	3	6	16	12	22
Jánosháza	75	64	145	140	166	75	67	166	135	157	72	64	187	129	156	74	60	176	127	151	85	51	177	122	140
Karakó	8	4	16	14	12	8	4	17	16	10	6	4	20	15	10	6	5	15	16	14	5	7	13	15	14
Keléd	1	3	4	9	2	1	3	4	7	3	1	1	6	6	3	1	0	6	4	6	2	1	6	1	9
Kemeneskápolna	1	1	9	5	3	1	1	9	7	4	1	0	10	8	4	0	1	8	10	3	1	1	6	9	5
Kemenesmagasi	32	27	70	45	46	27	27	81	39	51	25	25	92	38	54	31	23	83	44	47	26	21	80	47	45
Kemenesmihályfa	12	9	35	32	30	14	6	38	30	32	13	7	42	30	34	11	10	39	28	34	11	12	31	30	32
Kemenespálfa	20	16	41	30	22	24	15	45	35	27	25	15	50	32	28	21	13	46	35	33	15	17	39	41	30
Kemenessőmjén	16	13	39	39	45	17	8	47	38	43	17	9	50	37	40	15	14	47	32	38	15	13	41	30	39
Kemenesszentmárton	7	5	10	8	7	7	6	11	8	9	9	4	14	7	10	11	6	12	7	11	10	5	13	7	8
Kenyeri	32	23	43	38	46	29	21	55	44	43	26	23	60	38	51	23	26	55	39	41	24	22	61	35	38
Kíssomlyó	3	5	21	14	7	2	6	23	11	9	2	4	25	14	9	3	3	22	14	12	4	0	23	12	14
Kőcsk	7	9	14	17	10	8	9	15	15	10	8	7	19	16	14	10	4	21	14	12	13	6	19	13	17
Mersevát	30	16	39	44	34	23	18	46	45	35	22	20	51	39	41	21	21	47	32	46	16	21	51	29	44
Mesteri	3	6	8	1 2	1 0	1	6	1 0	1 2	1 1	0	6	1 1	1 3	1 1	0	3	1 2	1 3	1 0	1	1	1 3	1 1	1 2
Nagysimonyi	3 9	3 0	7 1	5 0	4 6	4 7	2 4	8 4	5 3	4 4	4 3	2 8	9 0	4 9	5 2	4 1	2 8	8 5	5 6	4 7	3 9	3 1	8 0	5 8	5 0
Nemeskeresztúr	1 2	3	1 3	9	1 6	9	6	1 4	7	1 7	1 0	9	1 4	1 0	1 0	1 0	9	1 6	7	1 1	8	8	1 6	1 0	9

Település	2007.					2008.					2009.					2010.					2011.				
	0-3	4-6	7-14	15-18	19-22	0-3	4-6	7-14	15-18	19-22	0-3	4-6	7-14	15-18	19-22	0-3	4-6	7-14	15-18	19-22	0-3	4-6	7-14	15-18	19-22
	Nemeskocs	8	8	23	19	15	8	7	26	15	19	7	6	29	14	18	9	5	26	15	19	9	6	24	16
Ostffyasszonyfa	25	20	47	61	41	18	26	53	54	43	20	27	58	44	52	20	24	54	39	59	27	13	63	29	61
Pápoc	3	3	13	10	11	6	2	14	11	9	5	3	14	9	11	4	2	16	7	11	3	3	13	9	10
Szergény	4	9	18	14	27	4	9	21	11	28	6	5	25	11	22	9	3	24	12	16	8	1	24	11	14
Tokorcs	16	16	17	16	22	21	15	18	18	17	16	12	29	18	15	13	14	29	15	20	14	16	25	15	16
Vönöck	27	21	45	33	40	24	22	52	32	39	22	25	59	31	42	20	23	52	38	34	19	19	51	37	33
<b>Összesen</b>	<b>882</b>	<b>688</b>	<b>1517</b>	<b>1366</b>	<b>1327</b>	<b>850</b>	<b>673</b>	<b>1756</b>	<b>1343</b>	<b>1333</b>	<b>806</b>	<b>677</b>	<b>1990</b>	<b>1285</b>	<b>1374</b>	<b>773</b>	<b>673</b>	<b>1916</b>	<b>1231</b>	<b>1382</b>	<b>744</b>	<b>658</b>	<b>1878</b>	<b>1179</b>	<b>1366</b>

(Forrás: Helyi Vizual Regiszter)

9. Táblázat Körmendi járás – korcsoportos bontás

Település	2007.					2008.					2009.					2010.					2011.				
	0-3	4-6	7-14	15-18	19-22	0-3	4-6	7-14	15-18	19-22	0-3	4-6	7-14	15-18	19-22	0-3	4-6	7-14	15-18	19-22	0-3	4-6	7-14	15-18	19-22
	Bajánsenye	19	19	35	18	28	17	17	41	15	22	11	18	47	20	16	14	12	42	27	15	11	15	44	21
Csákánydoroszló	71	51	108	70	82	64	54	123	79	74	70	50	140	71	73	58	56	135	82	67	60	33	136	80	70
Daraboshegy	3	5	1	3	7	4	5	1	4	6	3	3	4	4	4	4	2	6	2	3	3	3	6	1	3
Döbörhegy	1	1	4	10	9	1	2	4	11	10	2	2	4	10	14	3	1	5	7	12	3	0	4	8	10
Döröske	0	1	6	8	5	0	0	7	7	6	0	0	7	5	7	0	0	7	4	6	1	0	5	4	8
Egyházashollós	16	15	36	25	31	15	13	44	33	29	15	14	48	35	29	14	15	44	32	29	16	10	45	32	25
Egyházasrádóc	36	41	96	71	49	36	36	107	77	58	37	38	119	78	61	36	28	119	73	68	33	30	108	75	71
Felsőjánosfa	6	5	16	9	7	5	7	16	9	9	6	6	18	10	9	6	5	20	10	8	7	4	18	12	9
Felsőmarác	6	6	18	7	5	7	3	21	12	5	4	4	23	13	6	4	3	19	15	7	4	6	17	16	7
Halastó	2	1	5	5	2	1	1	6	6	3	2	1	6	6	4	2	2	4	7	5	3	1	5	6	5
Halogy	7	7	15	11	21	12	5	18	12	19	13	5	22	11	18	15	6	17	13	19	16	6	17	13	11
Harasztifalu	5	5	10	7	8	3	5	12	6	10	3	5	14	6	10	3	4	12	7	9	4	3	13	8	7
Hegyháthodász	6	4	10	8	11	6	5	10	4	12	7	5	11	5	10	7	3	13	5	9	5	5	14	3	8
Hegyhátsál	4	4	13	4	7	4	4	13	5	8	3	2	16	6	6	5	1	16	7	4	2	4	15	7	4
Hegyhátszentjakab	7	11	18	9	11	8	7	23	11	11	8	5	27	10	7	7	5	25	10	9	5	6	24	11	9
Hegyhátszentmárton	2	1	2	2	4	1	2	2	3	3	1	2	2	5	3	2	1	3	4	2	1	1	4	3	2
Ispánk	3	4	6	3	6	1	5	7	3	4	2	4	8	5	3	2	2	9	5	2	2	1	9	6	3
Ivác	12	13	28	33	43	11	14	32	34	35	9	9	40	25	37	15	9	37	24	30	15	7	39	19	33
Katafa	14	14	24	22	22	14	11	31	13	25	12	11	35	13	26	9	13	37	9	24	10	10	35	12	22
Kemestaródfa	8	10	18	9	9	8	9	21	8	10	8	7	25	8	11	9	4	24	10	13	6	6	25	11	9
Kercaszomor	7	9	15	12	9	5	8	19	12	7	4	5	23	10	10	4	5	23	8	12	2	4	25	7	12
Kerkáskápolna	2	1	2	3	3	1	1	3	5	4	2	1	3	7	3	2	1	3	6	4	2	1	3	6	3
Kisrákos	6	4	11	9	13	4	4	13	4	15	3	5	14	5	15	1	6	12	7	12	2	4	14	5	9
Körmen	400	320	701	586	642	398	306	818	573	641	375	311	919	587	603	374	293	885	568	585	357	297	879	522	586



Magyarnádalja	12	9	16	12	11	10	9	19	16	8	8	13	20	16	11	4	12	24	15	11	6	9	24	13	12
Magyarszecsőd	6	13	38	21	24	5	9	45	23	20	10	8	46	27	23	14	3	39	33	23	13	3	35	35	21
Magyarszombatfa	10	11	12	15	9	9	12	16	14	9	9	7	22	10	10	10	8	22	8	11	12	5	22	8	15
Molnászecsőd	19	13	34	22	19	19	14	35	17	23	19	12	42	16	20	20	11	43	15	19	14	17	39	15	22
Nagykölked	8	4	18	78	67	10	4	20	70	65	11	5	21	64	65	13	6	19	77	72	11	6	17	70	78
Nagyvizdó	3	3	5	17	10	4	3	6	14	13	4	2	7	15	12	5	2	7	10	18	7	2	7	11	17
Nagyrákos	11	10	12	7	2	11	7	16	8	3	13	5	21	6	5	18	6	19	5	6	16	10	18	4	7
Nádasd	47	34	102	13	9	51	37	111	14	7	57	32	125	16	10	59	33	105	13	15	56	35	101	14	13
Nemesrempehollós	7	7	17	11	28	6	6	20	10	27	9	5	22	8	26	6	6	19	12	18	9	5	17	14	11
Órimagyarósd	6	2	16	15	7	5	3	18	14	11	5	4	18	14	9	5	5	13	12	14	8	3	11	15	15
Óriszentpéter	42	39	65	51	68	39	35	77	54	69	32	38	92	56	56	34	30	99	49	53	30	34	88	56	51
Pankasz	18	21	32	16	22	17	17	40	16	19	14	17	46	15	19	19	12	44	19	19	14	14	44	20	16
Pinkamindszent	6	5	16	12	7	8	4	18	12	7	10	3	19	9	7	8	4	15	11	11	7	5	15	10	12
Rádóckölked	12	11	11	14	10	10	14	12	12	13	9	13	17	12	11	7	12	19	12	14	10	8	21	11	14
Szaknyér	1	1	4	1	2	1	1	4	2	3	1	0	5	2	2	1	0	5	2	1	0	1	5	2	1
Szalafő	5	7	10	11	8	5	8	11	11	11	6	7	13	13	12	7	4	16	12	11	6	3	16	10	11
Szarvaskend	3	8	20	12	10	1	7	24	14	10	1	5	26	15	11	1	3	25	14	11	3	0	23	16	12
Szatta	1	2	1	3	4	1	2	1	3	2	2	0	3	4	3	1	1	2	4	4	1	1	2	4	3
Szóce	7	5	25	20	19	6	5	27	20	15	6	6	28	22	16	6	6	26	20	17	6	5	22	18	20
Vasalja	11	6	18	20	17	11	8	19	23	19	11	9	21	24	24	7	11	23	16	26	9	8	19	19	20
Velemér	3	0	4	1	3	2	1	4	1	2	2	1	4	2	1	3	1	4	1	2	2	2	5	1	1
Viszák	6	8	14	14	18	5	6	18	12	18	5	3	21	10	14	6	4	19	9	14	8	4	19	9	14
<b>Összesen:</b>	<b>887</b>	<b>771</b>	<b>1688</b>	<b>1330</b>	<b>1408</b>	<b>862</b>	<b>736</b>	<b>1953</b>	<b>1326</b>	<b>1400</b>	<b>844</b>	<b>708</b>	<b>2214</b>	<b>1331</b>	<b>1352</b>	<b>850</b>	<b>657</b>	<b>2124</b>	<b>1311</b>	<b>1344</b>	<b>818</b>	<b>657</b>	<b>2074</b>	<b>1263</b>	<b>1330</b>

(Forrás: Helyi Vizual Regiszter)

10. Táblázat Kőszegi járás – korcsoportos bontás

Település	2007.					2008.					2009.					2010.					2011.				
	0-3	4-6	7-14	15-18	19-22	0-3	4-6	7-14	15-18	19-22	0-3	4-6	7-14	15-18	19-22	0-3	4-6	7-14	15-18	19-22	0-3	4-6	7-14	15-18	19-22
Bozsok	8	5	22	16	16	8	5	24	18	16	15	4	26	17	15	14	6	23	17	19	14	6	19	19	16
Bük	138	96	194	157	180	132	96	227	166	167	131	99	255	158	161	124	95	250	163	156	113	105	250	150	157
Cák	7	10	23	16	20	8	8	27	22	18	7	8	29	19	18	9	5	27	19	18	10	5	28	16	16
Csepreg	112	100	199	183	169	112	98	227	177	187	111	86	266	177	190	108	81	255	184	173	100	86	243	174	183
Gyöngyösfalu	34	37	71	63	52	35	28	86	74	53	29	30	97	72	64	26	31	98	65	67	26	28	91	64	63
Horvátzsidány	18	16	50	41	52	20	13	57	36	55	25	13	61	33	51	27	12	56	35	44	29	14	51	37	41
Iklanberény	3	1	3	2	0	2	2	3	1	1	2	3	3	2	1	2	2	3	3	1	1	2	4	2	2
Kiszsídány	2	4	4	8	6	2	3	6	9	4	1	2	8	7	5	1	2	7	7	5	1	1	8	3	8
Kőszeg	433	350	723	553	526	442	333	845	536	529	413	334	961	568	542	417	329	957	553	537	409	328	929	543	553
Kőszegdoroszló	11	5	11	13	11	9	5	13	15	12	8	5	15	13	14	6	8	14	12	13	6	9	15	11	13
Kőszegpaty	10	6	11	8	10	9	7	13	11	10	8	7	16	12	10	9	9	16	11	8	8	7	16	10	8
Kőszegszerdahely	17	20	39	24	30	17	16	47	23	25	15	17	49	21	25	15	11	47	26	24	13	13	46	25	24
Lócs	2	3	4	3	4	1	2	6	2	5	1	3	6	2	6	2	2	6	3	3	3	1	6	3	3
Lukácsháza	52	33	63	62	75	51	32	75	65	70	55	29	86	62	69	48	32	87	55	68	37	41	85	52	62
Nemescsó	11	11	21	17	20	10	7	27	16	19	9	8	28	18	19	8	6	26	19	21	7	9	25	18	17
Ólmod	3	2	8	3	3	2	3	8	2	3	4	2	10	1	4	3	3	9	2	4	4	2	8	4	3
Peresznye	22	14	31	49	38	24	13	36	39	41	22	16	39	25	47	22	15	38	22	50	18	18	39	15	49
Pusztacsó	8	5	7	5	7	8	4	9	6	7	8	3	11	9	6	7	3	12	8	5	2	7	13	7	5
Tormásliget	5	3	21	15	23	9	3	21	16	20	7	4	22	18	15	6	4	21	17	14	6	5	16	17	15
Tömörd	13	6	17	23	16	11	7	20	23	13	11	10	20	20	20	8	11	19	20	19	8	9	17	17	23
Velem	9	13	20	9	18	8	11	24	9	16	5	8	30	12	13	4	7	29	13	12	3	7	29	13	9
<b>Összesen</b>	<b>918</b>	<b>740</b>	<b>1542</b>	<b>1270</b>	<b>1276</b>	<b>920</b>	<b>696</b>	<b>1801</b>	<b>1266</b>	<b>1271</b>	<b>887</b>	<b>691</b>	<b>2038</b>	<b>1266</b>	<b>1295</b>	<b>866</b>	<b>674</b>	<b>2000</b>	<b>1254</b>	<b>1261</b>	<b>818</b>	<b>703</b>	<b>1938</b>	<b>1200</b>	<b>1270</b>

(Forrás: Helyi Vizual Regiszter)

11. Táblázat Sárvári járás – korcsoportos bontás

Település	2007.					2008.					2009.					2010.					2011.				
	0-3	4-6	7-14	15-18	19-22	0-3	4-6	7-14	15-18	19-22	0-3	4-6	7-14	15-18	19-22	0-3	4-6	7-14	15-18	19-22	0-3	4-6	7-14	15-18	19-22
Bejczygyertyános	7	12	29	29	27	7	14	32	28	29	8	10	37	25	33	10	6	36	20	33	11	2	34	25	29
Bögöt	19	13	21	34	33	21	10	27	33	33	20	13	31	30	34	18	15	28	40	29	21	16	26	29	34
Bögöte	14	10	15	22	15	14	8	20	25	13	10	11	22	25	14	6	13	22	24	16	8	11	24	21	22
Bő	21	15	40	9	17	20	17	45	10	13	21	11	53	12	8	18	18	42	11	9	19	14	48	10	9
Chernelházadamonya	8	6	18	8	10	10	3	21	11	8	7	5	24	10	10	8	5	20	12	11	5	8	17	14	8
Csánig	7	7	24	20	17	6	6	27	18	15	9	4	30	16	19	9	6	28	15	19	8	5	27	14	20
Csénye	36	29	65	34	31	30	30	73	38	33	28	26	86	35	32	28	26	82	39	34	22	27	77	43	34
Gérce	42	28	64	56	47	42	26	74	63	52	36	31	85	62	40	33	32	79	56	51	28	34	74	53	56
Gór	22	11	10	11	12	23	15	11	10	13	19	17	17	8	13	14	18	20	7	13	13	17	25	6	11
Hegyfalu	11	15	56	46	35	11	16	58	50	38	11	17	61	43	40	15	9	59	41	43	15	8	53	42	46
Hosszúpereszteg	14	10	31	42	27	14	9	34	34	33	13	10	38	36	37	11	9	35	30	43	10	12	32	26	42
Ikervár	67	41	102	95	98	61	40	117	77	110	57	38	135	78	102	58	43	115	83	97	46	53	115	78	95
Jákfa	25	15	27	26	17	25	14	33	28	19	23	14	39	26	23	19	16	34	26	24	17	20	35	23	26
Káld	36	29	69	69	59	36	24	81	79	52	34	26	88	76	55	42	20	86	62	68	33	29	79	60	69
Kenéz	10	7	13			8	10	14		2	10	7	18			10	7	18			8	6	20		
Megyehíd	14	14	16	12	14	14	13	21	12	16	13	14	25	18	13	13	12	26	17	14	16	10	29	15	12
Meggyeskovácsi	14	14	38	34	38	17	15	43	30	43	18	16	46	26	44	18	13	44	31	40	20	8	42	28	34
Mesterháza	0	3	7	5	7	0	2	8	5	7	1	1	9	6	6	2	0	8	6	7	2	0	7	6	5
Nagygeresd	4	1	12	15	19	5	0	13	13	18	4	1	13	14	18	4	4	9	17	12	7	4	8	11	15
Nemesládony	7	5	6	3	4	8	4	8	2	4	10	4	8	4	5	9	4	9	5	3	8	6	10	5	3
Nick	16	9	28	33	30	13	12	30	36	26	10	13	33	28	33	13	12	31	26	31	11	11	30	23	33
Nyőgér	13	9	21	15	14	12	9	23	12	15	13	8	25	15	15	10	8	27	12	19	7	11	27	13	15
Ölbő	19	21	47	30	40	25	15	55	31	38	26	18	58	35	35	26	13	59	36	36	25	17	50	41	30

Pecöl	36	27	36	39	42	34	30	42	40	33	37	26	52	33	41	35	25	55	33	39	31	27	54	33	39
Porpác	3	7	9	4	6	4	5	11	6	4	5	2	14	6	5	4	1	14	8	5	3	3	13	9	4
Pósfa	7	4	12	18	17	9	5	13	16	19	10	4	15	15	17	7	6	12	14	19	8	5	12	10	18
Rábapáty	53	49	117	91	77	61	42	135	94	74	58	40	151	90	83	54	40	147	88	82	53	42	137	83	91
Répcelak	71	56	109	153	144	79	54	128	130	162	86	51	147	120	153	86	59	138	106	150	95	54	137	91	153
Répceszentgyörgy	2	4	8	1	7	1	2	11	2	5	0	3	11	3	3	1	2	9	5	2	2	1	9	6	1
Sajtoskál	7	11	19	15	10	7	10	23	21	9	9	8	25	24	7	7	5	25	24	10	7	4	22	23	15
Sárvár	557	385	808	698	754	578	396	935	710	734	590	384	1071	699	747	568	415	1030	664	723	529	419	1005	677	698
Simaság	15	11	28	28	28	15	11	33	31	25	18	9	37	26	27	23	9	36	23	27	20	10	35	23	28
Sitke	33	22	28	45	47	33	21	37	44	43	30	22	46	39	48	29	26	44	32	53	25	25	49	27	45
Sótony	25	15	33	28	37	23	16	37	22	35	18	20	42	30	35	14	21	40	33	31	14	20	41	29	28
Szeleste	32	24	30	35	36	28	25	36	30	39	24	21	48	32	32	22	23	46	31	34	14	25	48	26	35
Tompaládony	9	6	13	7	17	12	4	16	10	12	10	5	18	10	10	10	6	14	12	8	8	8	12	11	7
Uraiújfalu	26	21	43	58	46	28	20	48	50	54	25	17	58	41	59	26	20	53	38	61	25	22	48	35	58
Vasegerszeg	15	4	19	22	17	12	7	21	19	18	14	6	23	19	21	10	10	19	16	21	6	10	21	14	22
Vashosszúfalu	5	6	20	18	13	6	5	23	19	13	9	4	24	18	12	10	3	20	16	17	10	3	20	18	18
Vámoscsalád	9	7	9	23	17	8	7	11	17	25	11	5	14	18	27	9	7	13	15	29	10	7	13	17	23
Vásárosmiske	13	5	29	20	14	14	6	30	20	14	15	7	32	18	14	11	9	30	16	18	8	11	26	14	20
Zsédény	4	5	11	14	11	2	5	14	14	12	2	4	16	15	11	2	4	15	12	13	3	1	17	9	14
<b>Összesen:</b>	<b>1348</b>	<b>993</b>	<b>2140</b>	<b>1982</b>	<b>1969</b>	<b>1376</b>	<b>983</b>	<b>2472</b>	<b>1956</b>	<b>1978</b>	<b>1372</b>	<b>953</b>	<b>2825</b>	<b>1895</b>	<b>2000</b>	<b>1322</b>	<b>1000</b>	<b>2677</b>	<b>1810</b>	<b>2012</b>	<b>1231</b>	<b>1026</b>	<b>2608</b>	<b>1749</b>	<b>1982</b>

(Forrás: Helyi Vizual Regiszter)

12. Táblázat Szentgotthárdi járás – korcsoportos bontás

Település	2007.					2008.					2009.					2010.					2011.				
	0-3	4-6	7-14	15-18	19-22	0-3	4-6	7-14	15-18	19-22	0-3	4-6	7-14	15-18	19-22	0-3	4-6	7-14	15-18	19-22	0-3	4-6	7-14	15-18	19-22
Alsószőlőnk	13	13	24	25	21	14	12	29	22	24	18	8	34	19	23	13	10	33	19	23	13	9	33	15	25
Apátistvánfalva	6	13	30	13	22	7	7	37	17	21	7	6	39	19	16	10	3	34	25	16	10	5	30	27	13
Csőrértnek	31	34	64	55	41	36	27	76	53	52	30	29	86	54	54	27	26	82	57	56	34	26	78	56	55
Felsőszőlőnk	13	12	41	21	24	15	10	43	25	24	16	8	50	26	23	13	10	44	27	23	13	13	32	35	21
Gasztony	24	10	19	17	27	22	10	23	19	24	13	17	26	19	20	18	15	25	17	18	13	20	23	15	17
Kétvölgy	1	1	9	6	4	1	0	10	7	5	1	0	10	6	7	1	1	9	4	9	1	1	7	6	6
Kondorfa	5	3	19	25	21	9	1	21	20	27	11	2	21	19	27	10	4	14	22	26	14	5	11	19	25
Magyarlak	17	23	43	25	44	19	22	48	27	37	26	17	57	26	34	25	14	61	23	28	27	13	57	27	25
Nemesmedves	1	1	1	1	2	1	1	1	0	3	1	0	2	0	3	2	0	2	0	2	1	1	2	0	1
Orfalu	0	1	4	6	0	0	0	5	7	2	0	0	5	9	2	0	0	5	6	5	0	0	3	7	6
Rábagyarmat	16	20	60	34	49	19	17	65	35	47	17	9	78	37	44	19	10	70	38	43	16	14	62	39	34
Rátót	8	5	16	13	20	10	4	19	12	19	9	4	21	11	16	8	7	17	10	17	9	6	15	12	13
Rönök	15	10	19	23	25	16	8	22	32	26	16	10	24	33	25	12	10	27	28	24	11	14	22	28	23
Szakonyfalu	21	17	37	21	17	15	20	42	20	19	14	15	50	19	19	17	14	47	21	17	12	13	48	23	21
Szentgotthárd	302	218	450	390	393	287	238	523	369	408	292	229	600	361	398	283	233	593	341	384	263	209	611	317	390
Vasszentmihály	8	11	23	13	21	7	6	30	15	17	6	5	33	13	16	5	7	29	15	12	6	6	26	15	13
<b>Összesen:</b>	<b>481</b>	<b>392</b>	<b>859</b>	<b>688</b>	<b>731</b>	<b>478</b>	<b>383</b>	<b>994</b>	<b>680</b>	<b>755</b>	<b>477</b>	<b>359</b>	<b>1136</b>	<b>671</b>	<b>727</b>	<b>463</b>	<b>364</b>	<b>1092</b>	<b>653</b>	<b>703</b>	<b>443</b>	<b>355</b>	<b>1060</b>	<b>641</b>	<b>688</b>

(Forrás: Helyi Vizuál Regiszter)

13. Táblázat Szombathelyi járás – korcsoportos bontás

Település	2007.					2008.					2009.					2010.					2011.				
	0-3	4-6	7-14	15-18	19-22	0-3	4-6	7-14	15-18	19-22	0-3	4-6	7-14	15-18	19-22	0-3	4-6	7-14	15-18	19-22	0-3	4-6	7-14	15-18	19-22
	Acsád	17	8	21	28	25	19	8	23	31	27	19	8	28	26	28	16	12	26	20	29	14	15	23	21
Balogunyom	37	29	94	52	83	39	23	108	54	72	42	18	119	58	63	42	23	102	64	56	35	29	92	65	52
Bozzai	18	7	16	10	16	16	11	19	9	18	16	12	22	10	16	17	13	18	14	13	13	11	23	14	10
Bucsu	23	15	42	33	30	27	16	47	33	31	29	13	52	34	32	27	14	40	43	33	20	17	38	38	33
Csemeszkopács	6	12	40	18	16	4	9	45	13	19	4	6	49	13	24	3	6	44	19	21	4	4	42	19	18
Dozmat	14	6	19	13	9	14	8	20	9	10	15	9	22	7	14	12	10	23	8	14	12	11	26	5	13
Felsőcsatár	19	10	32	37	19	20	13	32	35	25	19	14	37	36	29	20	13	38	32	31	19	16	36	28	37
Gencsapáti	107	69	147	157	154	102	82	165	152	168	113	83	187	150	161	100	87	179	146	160	103	76	188	134	157
Gyanógeregye	9	3	11	10	6	5	5	13	9	8	5	7	13	10	10	6	8	13	7	12	6	5	15	9	10
Horvátlovó	9	6	14	9	11	13	4	16	10	10	13	5	18	11	9	11	6	17	12	7	10	9	15	11	9
Ják	143	103	196	146	140	138	100	231	142	137	131	100	268	145	150	120	108	270	132	151	108	111	267	135	146
Kisunyom	17	16	22	16	13	17	12	29	14	16	13	12	34	14	15	8	15	33	15	14	11	14	32	14	16
Meszlen	8	2	16	10	9	8	4	17	11	9	10	5	17	9	12	9	6	16	10	10	8	5	15	10	10
Narda	11	6	31	58	72	13	4	36	57	65	14	3	37	50	70	12	8	31	54	60	14	8	27	51	58
Nárai	56	30	72	22	32	61	40	78	18	32	64	44	88	17	23	65	45	88	16	23	60	40	90	21	22
Nemesbőd	19	14	35	31	37	18	14	40	37	33	21	14	45	32	37	22	12	42	34	32	17	14	35	37	31
Nemeskolta	13	8	27	22	20	12	11	29	20	23	16	12	31	20	26	17	11	29	22	24	18	8	30	20	22
Perenye	27	18	44	38	45	28	18	50	32	44	29	17	58	28	45	33	16	52	28	41	24	21	53	24	38
Pornóapáti	17	14	20	18	24	16	12	26	17	20	13	12	31	13	25	15	12	32	13	23	13	13	30	16	18
Rábatöttös	5	8	11	11	15	5	8	13	11	14	7	4	17	11	13	7	3	18	8	16	5	3	17	9	11
Rum	31	34	71	50	69	33	33	79	45	77	35	25	95	47	64	32	24	94	51	56	34	24	84	57	50
Salköveskút	25	12	16	20	35	24	15	21	25	32	25	16	24	27	31	22	20	25	25	24	17	17	32	20	20
Sé	55	43	93	105	77	52	43	110	108	84	47	40	129	104	93	52	40	116	94	104	50	38	116	86	105
Sorkifalud	27	28	46	30	25	24	26	54	31	30	19	24	66	40	27	17	23	69	37	28	22	21	68	32	30

Sorkikápolna	9	4	17	14	13	13	4	19	12	15	16	2	21	13	11	16	5	19	13	10	19	7	20	8	14
Sorokpolány	30	24	62	48	54	30	23	71	47	53	27	24	78	45	51	31	25	73	44	47	34	22	75	35	48
Söpte	31	19	30	33	40	36	18	35	37	37	34	21	41	44	35	29	21	45	38	37	22	27	45	33	33
Szentpéterfa	37	20	71	54	50	30	26	77	54	53	31	26	84	60	54	30	27	84	50	57	31	25	80	55	54
Szombathely	2843	2109	4225	3480	3669	2888	2134	4901	3444	3590	2859	2134	5621	3411	3541	2812	2143	5535	3345	3527	2710	2142	5454	3261	3480
Tanakajd	26	19	54	33	35	27	20	59	34	32	24	26	63	41	30	24	20	61	42	30	24	20	56	44	33
Táplánszentkereszt	120	78	197	116	114	119	85	223	107	123	122	89	246	112	118	113	95	237	122	108	110	87	235	131	116
Torony	89	67	129	91	89	92	61	155	106	87	94	57	175	118	79	92	67	173	112	86	87	69	168	118	91
Vasasszonyfa	4	5	24	19	23	6	3	26	17	21	6	5	26	21	18	9	3	21	27	16	11	4	20	18	19
Vaskeresztes	13	11	14	16	24	13	11	18	14	25	13	7	24	16	18	14	10	25	11	21	12	9	24	14	16
Vassurány	20	25	51	40	50	26	21	60	38	54	24	16	70	37	53	21	18	69	38	44	23	15	64	41	40
Vasszécseny	45	46	105	77	80	42	48	121	82	82	42	46	134	80	89	44	38	139	72	81	50	27	130	84	77
Vasszilvág	17	12	25	29	24	16	12	29	26	27	17	11	33	25	27	16	14	33	22	30	15	13	34	19	29
Vát	16	16	31	45	39	17	14	36	37	50	21	11	44	34	48	18	13	36	31	49	19	13	32	31	45
Vép	117	73	207	196	220	123	69	232	206	215	127	77	253	195	218	112	95	224	201	198	110	96	212	183	196
Zsennye	1	1	7	3	8	1	1	7	3	6	3	0	8	3	5	5	0	6	3	3	5	1	3	6	3
<b>Összesen:</b>	<b>4131</b>	<b>3030</b>	<b>6385</b>	<b>5238</b>	<b>5514</b>	<b>4187</b>	<b>3069</b>	<b>7370</b>	<b>5187</b>	<b>5474</b>	<b>4179</b>	<b>3055</b>	<b>8408</b>	<b>5167</b>	<b>5412</b>	<b>4071</b>	<b>3129</b>	<b>8195</b>	<b>5075</b>	<b>5326</b>	<b>3919</b>	<b>3107</b>	<b>8046</b>	<b>4957</b>	<b>5238</b>

(Forrás: Helyi Vízügyi Regiszter)

14. Táblázat Vasvári járás – korcsoportos bontás

Település	2007.					2008.					2009.					2010.					2011.				
	0-3	4-6	7-14	15-18	19-22	0-3	4-6	7-14	15-18	19-22	0-3	4-6	7-14	15-18	19-22	0-3	4-6	7-14	15-18	19-22	0-3	4-6	7-14	15-18	19-22
Alsóújlak	33	17	33	35	35	34	20	38	32	36	32	15	48	27	37	29	21	45	24	37	25	25	45	23	35
Andrásfa	20	11	23	9	11	19	16	24	12	6	19	14	31	12	10	18	15	31	15	6	14	14	32	16	9
Bérbaltavár	25	21	46	35	29	27	20	52	32	36	21	20	62	27	43	23	18	61	27	38	25	20	55	33	35
Csehi	14	10	22	17	10	12	9	27	17	14	10	10	30	16	15	8	11	30	15	16	5	10	28	17	17
Csehimindszent	13	12	31	22	18	13	13	33	22	15	13	9	41	23	17	12	11	36	23	20	13	10	34	22	22
Csipkerek	9	6	19	24	18	11	5	21	23	19	10	4	23	14	25	9	7	21	13	26	8	8	19	10	24
Egervölgy	5	9	18	25	22	10	7	21	23	23	9	7	23	26	18	11	4	24	19	23	13	4	24	13	25
Gersekarát	27	24	59	48	32	28	24	67	46	35	26	23	75	44	36	20	22	72	40	47	18	19	69	37	48
Gyórvár	20	25	52	26	42	22	18	64	31	43	22	14	69	36	41	22	14	68	35	34	21	15	61	44	26
Hegyhátszentpéter	10	0	8	7	3	8	3	8	6	7	9	6	8	6	8	8	7	5	7	8	7	7	8	7	7
Kám	7	7	33	28	26	6	7	36	35	24	4	9	36	32	26	6	6	34	29	27	7	4	31	30	28
Mikosszéplak	19	7	25	23	32	18	9	28	27	27	22	11	30	27	20	23	13	29	21	20	22	14	31	18	23
Nagytilaj	2	3	12	11	6	4	2	14	11	8	5	1	15	10	9	6	1	15	8	10	6	1	14	6	11
Olaszfa	19	12	19	24	22	19	13	24	21	25	17	17	26	19	26	16	15	29	12	24	16	13	34	8	24
Oszkó	14	15	36	32	39	15	13	41	35	39	20	10	48	42	39	22	10	43	41	37	24	11	41	36	32
Pácsony	5	8	27	16	14	8	6	29	15	18	7	6	31	16	17	12	4	31	16	19	11	5	26	19	16
Petőmihályfa	9	5	18	382	359	9	5	19	388	375	8	3	23	377	387	4	8	21	345	392	3	8	16	339	382
Püspökmolnári	32	20	52	42	56	27	20	63	45	53	29	20	68	52	44	25	25	59	51	44	26	21	58	50	42
Rábahídvég	28	19	75	46	54	33	17	85	47	50	32	20	89	43	51	32	23	78	48	48	31	20	76	48	46
Sárfimizdó	1	0	3	8	7	3	0	3	9	6	3	0	3	7	6	4	1	3	3	9	4	1	3	2	8
Szemenye	9	9	16	23	19	9	9	20	25	19	15	9	20	24	19	12	8	22	19	22	13	5	23	17	23
Telekes	17	25	51	39	37	15	22	58	35	38	14	22	67	42	39	20	14	66	39	40	23	13	64	37	39
Vasvár	144	102	250	275	244	141	104	284	254	260	145	107	310	236	270	140	100	291	232	267	121	108	286	205	275
<b>Összesen.</b>	<b>482</b>	<b>367</b>	<b>928</b>	<b>1197</b>	<b>1135</b>	<b>491</b>	<b>362</b>	<b>1059</b>	<b>1191</b>	<b>1176</b>	<b>492</b>	<b>357</b>	<b>1176</b>	<b>1158</b>	<b>1203</b>	<b>482</b>	<b>358</b>	<b>1114</b>	<b>1082</b>	<b>1214</b>	<b>456</b>	<b>356</b>	<b>1078</b>	<b>1037</b>	<b>1197</b>

(Forrás: Helyi Vizuál Regiszter)



15. Táblázat Szombathelyi járás – korcsoportos bontás

Sorcímkek	1995. 09. 01. és 1996. 08. 31. között születettek száma	1996. 09. 01. és 1997. 08. 31. között születettek száma	1997. 09. 01. és 1998. 08. 31. között születettek száma	1998. 09. 01. és 1999. 08. 31. között születettek száma	1999. 09. 01. és 2000. 08. 31. között születettek száma	2000. 09. 01. és 2001. 08. 31. között születettek száma	2001. 09. 01. és 2002. 08. 31. között születettek száma	2002. 09. 01. és 2003. 08. 31. között születettek száma	2003. 09. 01. és 2004. 08. 31. között születettek száma	2004. 09. 01. és 2005. 08. 31. között születettek száma	2005. 09. 01. és 2006. 08. 31. között születettek száma	2006. 09. 01. és 2007. 08. 31. között születettek száma	2007. 09. 01. és 2008. 08. 31. között születettek száma	2008. 09. 01. és 2009. 08. 31. között születettek száma	2009. 09. 01. és 2010. 08. 31. között születettek száma	2010. 09. 01. és 2011. 08. 31. között születettek száma	2011. 09. 01. és 2012. 08. 31. között születettek száma
Szombathelyi járás	1280	1075	963	1012	1016	968	996	1051	988	1025	1056	1014	1079	987	1039	875	917
Acscád	4	5	4	4	4	1	5	3	1	5	6	3	4	4	4	3	7
Balogunyom	23	13	17	15	8	18	10	6	7	6	9	9	7	9	10	9	10
Bozzai	5	1	6	-	3	4	3	2	4	6	1	3	5	3	4	1	2
Bucusu	12	5	2	7	6	3	7	5	2	6	3	6	11	4	3	4	5
Csemepeszkopács	5	3	9	8	6	2	5	4	2	1	2	1	-	1	2	1	-
Dozmat	1	7	3	5	-	2	2	3	2	4	4	5	4	2	3	3	2
Felsőcsatár	2	7	5	7	7	1	1	8	3	6	4	3	8	4	5	5	1
Gencsapáti	39	21	16	26	25	17	20	33	31	24	29	26	26	32	22	22	22
Gyanógeregye	2	2	6	2		1	2	-	4	1	2	1	2	2	3	-	3
Horvátlövő	2	3	2	2	1	2	5	2	-	1	2	5	2	5	2	1	1
Ják	29	39	36	29	36	31	29	35	37	34	37	32	36	25	35	20	20
Kisunyom	4	4	5	3	2	4	6	3	6	4	4	6	6	2	3	5	6
Meszlen	4	1	1	6	2	1	-	1	3	1	2	2	2	4	-	1	1
Nárai	15	13	11	7	15	11	5	18	10	17	16	9	19	16	16	11	17
Narda	6	5	6	5	5	3	1	1	2	1	4	2	3	4	2	6	1
Nemesbőd	9	6	5	1	6	5	4	3	6	6	3	5	6	6	4	3	5
Nemeskolta	5	7	3	6	2	-	3	3	4	3	3	3	4	5	4	4	5
Perenye	7	5	11	8	3	7	8	5	7	7	4	7	9	8	5	4	5

Sorcímkek	1995. 09. 01. és 1996. 08. 31. között születettek száma	1996. 09. 01. és 1997. 08. 31. között születettek száma	1997. 09. 01. és 1998. 08. 31. között születettek száma	1998. 09. 01. és 1999. 08. 31. között születettek száma	1999. 09. 01. és 2000. 08. 31. között születettek száma	2000. 09. 01. és 2001. 08. 31. között születettek száma	2001. 09. 01. és 2002. 08. 31. között születettek száma	2002. 09. 01. és 2003. 08. 31. között születettek száma	2003. 09. 01. és 2004. 08. 31. között születettek száma	2004. 09. 01. és 2005. 08. 31. között születettek száma	2005. 09. 01. és 2006. 08. 31. között születettek száma	2006. 09. 01. és 2007. 08. 31. között születettek száma	2007. 09. 01. és 2008. 08. 31. között születettek száma	2008. 09. 01. és 2009. 08. 31. között születettek száma	2009. 09. 01. és 2010. 08. 31. között születettek száma	2010. 09. 01. és 2011. 08. 31. között születettek száma	2011. 09. 01. és 2012. 08. 31. között születettek száma
Pornóapáti	6	2	3	4	3	6	4	3	2	6	2	5	2	4	4	4	1
Rábatöttös	3	2	2	-	3	2	4	3	1	1	1	1	3	1	2	-	-
Rum	16	14	13	6	13	8	13	14	7	8	7	10	10	7	10	7	7
Salköveskút	2	3	2	1	4	3	4	5	6	5	7	6	4	9	4	3	1
Sé	18	18	12	15	16	14	18	12	18	15	9	13	14	11	11	11	18
Sorkifalud	7	11	11	6	5	6	10	9	5	12	4	4	3	5	5	6	7
Sorkikápolna	-	2	4	2	4	2	3	1	2	1	-	5	7	3	2	5	5
Sorokpolány	10	10	13	11	9	9	7	6	9	10	9	8	7	4	13	9	9
Söpte	5	7	7	4	2	8	2	11	4	9	4	9	7	11	4	4	3
Szentpéterfa	11	17	8	16	14	6	6	9	8	10	8	8	7	8	7	8	7
Szombathely	849	714	608	677	682	667	695	729	676	709	741	714	741	671	731	627	629
Tanakajd	11	9	6	8	10	5	3	10	5	13	4	7	4	7	7	4	5
Táplánszentkereszt	40	28	31	27	33	31	24	22	32	24	33	29	28	30	26	26	18
Torony	25	27	27	16	15	20	21	20	22	18	20	18	24	23	25	18	19
Vasasszonyfa	6	1	5	4	3	4	-	2	1	2	1	-	2	1	5	2	5
Vaskeresztes	6	2	1	2	6	5	5	2	4	2	4	4	3	1	6	2	3
Vassurány	6	14	10	6	4	7	9	8	8	1	8	1	10	2	3	4	7
Vasszécseny	19	20	18	24	14	14	14	13	15	14	12	6	14	11	10	12	12
Vasszilvág	7	-	4	6	6	5	3	5	3	2	7	4	4	5	6	1	3
Vát	11	7	2	3	2	4	9	2	4	6	3	3	4	9	1	2	9

Sorcímkek	1995. 09. 01. és 1996. 08. 31. között születettek száma	1996. 09. 01. és 1997. 08. 31. között születettek száma	1997. 09. 01. és 1998. 08. 31. között születettek száma	1998. 09. 01. és 1999. 08. 31. között születettek száma	1999. 09. 01. és 2000. 08. 31. között születettek száma	2000. 09. 01. és 2001. 08. 31. között születettek száma	2001. 09. 01. és 2002. 08. 31. között születettek száma	2002. 09. 01. és 2003. 08. 31. között születettek száma	2003. 09. 01. és 2004. 08. 31. között születettek száma	2004. 09. 01. és 2005. 08. 31. között születettek száma	2005. 09. 01. és 2006. 08. 31. között születettek száma	2006. 09. 01. és 2007. 08. 31. között születettek száma	2007. 09. 01. és 2008. 08. 31. között születettek száma	2008. 09. 01. és 2009. 08. 31. között születettek száma	2009. 09. 01. és 2010. 08. 31. között születettek száma	2010. 09. 01. és 2011. 08. 31. között születettek száma	2011. 09. 01. és 2012. 08. 31. között születettek száma
Vép	45	20	27	33	35	29	24	30	24	24	37	30	27	27	27	16	35
Zsennye	3		1	-	2	-	2	-	1	-	-	1	-	1	3	1	1
Szentgotthárdi járás	166	140	146	125	135	141	135	121	128	121	122	115	130	128	98	105	95
Alsószőlőnk	4	6	2	4	6	3	5	2	4	3	5	1	5	4	1	2	2
Apátistvánfalva	6	3	3	7	3	7	1	5	1	-	2	1	4	1	2	5	5
Csörötnek	14	13	11	8	8	11	9	11	10	9	9	6	11	6	8	11	4
Felsőszőlőnk	14	3	6	7	5	4	7		3	3	5	6	1	5	4	2	5
Gasztony	2	7	4		3	2	4	2	4	5	6	6	5	2	3	6	2
Kétvölgy	2	-	1	2	3	1	-	-	-	-	1	-	-	-	-	1	-
Kondorfa	7	2	3	-	1	3	2	1	-	1	2	2	2	5	3	4	5
Magyarlak	9	6	7	12	7	6	8	10	3	7	6	4	2	14	7	6	4
Nemesmedves	-	-	-	2	-	-	-	1	-	1	-	-	1	-	1	-	1
Orfalu	1	1	2	-	-	1	-	-	-	-	-	-	-	-	-	-	-
Rábagyarmat	10	9	13	8	8	10	6	9	2	4	3	6	5	4	6	3	5
Rátót	4	3	3	-	3	1	2	2	2	2	2	2	4	1	2	2	1
Rönök	5	3	3	2	3	4	1	4	3	3	5	5	2	5	-	2	4
Szakonyfalva	10	3	3	8	4	6	9	4	5	8	2	3	7	2	6	1	2
Szentgotthárd	72	77	81	63	78	78	75	68	89	73	73	70	80	78	54	57	55
Vasszentmihály	6	4	4	2	3	4	6	2	2	2	1	3	1	1	1	3	-
Vasvári járás	172	158	137	145	128	142	128	113	129	113	116	128	140	122	119	103	97

Sorcímkek	1995. 09. 01. és 1996. 08. 31. között születettek száma	1996. 09. 01. és 1997. 08. 31. között születettek száma	1997. 09. 01. és 1998. 08. 31. között születettek száma	1998. 09. 01. és 1999. 08. 31. között születettek száma	1999. 09. 01. és 2000. 08. 31. között születettek száma	2000. 09. 01. és 2001. 08. 31. között születettek száma	2001. 09. 01. és 2002. 08. 31. között születettek száma	2002. 09. 01. és 2003. 08. 31. között születettek száma	2003. 09. 01. és 2004. 08. 31. között születettek száma	2004. 09. 01. és 2005. 08. 31. között születettek száma	2005. 09. 01. és 2006. 08. 31. között születettek száma	2006. 09. 01. és 2007. 08. 31. között születettek száma	2007. 09. 01. és 2008. 08. 31. között születettek száma	2008. 09. 01. és 2009. 08. 31. között születettek száma	2009. 09. 01. és 2010. 08. 31. között születettek száma	2010. 09. 01. és 2011. 08. 31. között születettek száma	2011. 09. 01. és 2012. 08. 31. között születettek száma
Alsóújlak	9	5	5	1	6	7	8	4	6	5	7	7	13	5	5	6	7
Andrásfa	4	2	2	7	4	2	4	3	3	6	3	7	4	4	4	2	2
Bérbaltavár	8	13	2	8	8	8	11	7	7	4	7	8	5	7	4	9	11
Csehi	3	8	1	4	4	3	5	1	4	4	3	3	1	3	2	-	-
Csehimindszent	2	8	5	2	6	2	6	5	1	5	6	2	5	2	5	2	4
Csipkerek	1	6	-	2	1	4	1	3	2	1	4	4	3	3	4	2	1
Egervölgy	2	7	-	4	2	4	1	5	2	3	1	-	6	1	3	5	2
Gersekarát	10	11	10	6	11	9	9	6	9	5	8	6	8	6	2	1	7
Győrvár	9	8	9	8	5	17	5	7	6	3	8	4	10	1	7	4	2
Hegyhátszentpéter	1	1	2	2	-	-	-	-	2	3	-	2	2	4	-	2	-
Kám	7	7	6	8	3	4	1	3	4	1	3	2	3	1	3	2	1
Mikosszéplak	3	4	3	5	2	5	1	2	4	2	5	5	4	7	3	8	2
Nagytilaj	2	1	3	4	1	3	2	-	1	1	-	1	3	1	1	1	-
Olaszfa	2	3	2	2	7	3	4	4	5	7	4	2	4	5	4	3	3
Oszkó	8	6	3	7	8	3	6	6	2	5	4	4	3	4	8	6	3
Pácsvány	7	4	3	6	4	3	3	1	3	2	2	1	2	3	5	1	1
Petőmihályfa	5	2	1	2	3	1	2	2	1	2	4	1	-	2	2	1	1
Püspökmolnári	16	8	6	5	8	8	11	3	10	9	6	9	6	8	5	8	7
Rábahídvég	13	10	18	16	7	8	7	5	8	8	7	7	12	8	8	5	7
Sárfimizdó	-	1	-	1	-	1	-	-	-	-	1	-	2	-	2	-	-

Sorcímkek	1995. 09. 01. és 1996. 08. 31. között születettek száma	1996. 09. 01. és 1997. 08. 31. között születettek száma	1997. 09. 01. és 1998. 08. 31. között születettek száma	1998. 09. 01. és 1999. 08. 31. között születettek száma	1999. 09. 01. és 2000. 08. 31. között születettek száma	2000. 09. 01. és 2001. 08. 31. között születettek száma	2001. 09. 01. és 2002. 08. 31. között születettek száma	2002. 09. 01. és 2003. 08. 31. között születettek száma	2003. 09. 01. és 2004. 08. 31. között születettek száma	2004. 09. 01. és 2005. 08. 31. között születettek száma	2005. 09. 01. és 2006. 08. 31. között születettek száma	2006. 09. 01. és 2007. 08. 31. között születettek száma	2007. 09. 01. és 2008. 08. 31. között születettek száma	2008. 09. 01. és 2009. 08. 31. között születettek száma	2009. 09. 01. és 2010. 08. 31. között születettek száma	2010. 09. 01. és 2011. 08. 31. között születettek száma	2011. 09. 01. és 2012. 08. 31. között születettek száma
Szemenye	3	1	1	4	2	4	1	2	7	-	2	2	5	7	2	2	2
Telekes	8	6	8	12	7	10	9	8	3	9	2	4	3	7	8	6	3
Vasvár	49	36	47	29	29	33	31	36	39	28	29	47	36	33	32	27	31
Körmendi járás	309	273	274	255	277	270	251	253	245	221	215	209	219	194	219	198	173
Bajánsenye	4	4	6	8	1	7	7	5	5	8	2	6	2	2	4	3	7
Csákánydoroszló	14	17	14	19	20	11	23	15	19	14	20	22	9	18	18	13	13
Daraboshegy	-	-	-	-	1	-	2	2	1	-	2	1	-	1	1	1	-
Döbörhegy	2	-	1	-	-	1	-	1	1	-	-	-	-	1	1	-	-
Döröske	2	-	-	2	1	1	1	-	-	-	-	-	-	-	-	1	-
Egyházashollós	7	8	7	6	4	7	6	4	5	3	6	2	3	6	5	3	3
Egyházasrádóc	13	14	16	16	18	10	15	15	11	13	10	7	9	9	14	7	7
Felsőjánosfa	3	3	3	3	1	3	2	1	4	-	2	2	1	1	2	3	1
Felsőmarác	4	3	6	2	1	2	3	-	1	1	2	1	2	1	-	2	1
Halastó	-	2	1	-	-	1	-	-	1	-	2	-	-	-	1	-	1
Halogy	5	4	2	3	1	2	5	-	1	3	2	1	4	8	1	3	1
Harasztifalu	3	-	-	3	-	5	-	2	3	1	-	-	1	1	2	1	1
Hegyháthodász	-	2	2	2	3	-	1	2	2	-	2	3	-	1	3	1	-
Hegyhátsál	-	2	2	2	3	2	3	1	-	-	-	-	2	-	1	1	1
Hegyhátszentjakab	5	2	1	7	2	5	3	2	2	2	1	3	2	2	1	-	-
Hegyhátszentmárton	-	-	1	-	2	-	-	-	1	-	-	-	1	1	1	-	-

Sorcímkek	1995. 09. 01. és 1996. 08. 31. között születettek száma	1996. 09. 01. és 1997. 08. 31. között születettek száma	1997. 09. 01. és 1998. 08. 31. között születettek száma	1998. 09. 01. és 1999. 08. 31. között születettek száma	1999. 09. 01. és 2000. 08. 31. között születettek száma	2000. 09. 01. és 2001. 08. 31. között születettek száma	2001. 09. 01. és 2002. 08. 31. között születettek száma	2002. 09. 01. és 2003. 08. 31. között születettek száma	2003. 09. 01. és 2004. 08. 31. között születettek száma	2004. 09. 01. és 2005. 08. 31. között születettek száma	2005. 09. 01. és 2006. 08. 31. között születettek száma	2006. 09. 01. és 2007. 08. 31. között születettek száma	2007. 09. 01. és 2008. 08. 31. között születettek száma	2008. 09. 01. és 2009. 08. 31. között születettek száma	2009. 09. 01. és 2010. 08. 31. között születettek száma	2010. 09. 01. és 2011. 08. 31. között születettek száma	2011. 09. 01. és 2012. 08. 31. között születettek száma
Ispánk	2	-	-	-	2	2	-	-	3	1	-	1	-	-	1	1	1
Ivánc	3	3	10	3	5	4	6	5	4	5	-	4	3	3	5	5	3
Katafa	7	2	6	3	5	6	4	5	3	3	6	2	4	1	2	3	1
Kemestaródfa	2	5	2	5	2	2	2	5	3	1	1	3	1	2	2	1	1
Kercaszomor	1	3	4	2	3	4	2	4	3	-	2	2	1	-	-	1	1
Kerkáskápolna	1	-	-	-	-	2	-	-	2	-	-	1	-	-	1	1	1
Kisrákos	2	3	1	-	4	2	-	2	2	3	1	2	-	-	1	-	2
Körmend	124	112	120	108	121	121	94	102	110	98	91	96	112	74	89	77	84
Magyarnádalja	3	2	2	2	7	1	3	6	3	4	4	-	1	2	1	2	-
Magyarszecsőd	10	7	6	4	4	6	3	3	3	1	1	1	4	5	2	3	3
Magyarszombatfa	5	1	-	2	3	4	5	3	3	3	1	2	3	2	2	4	2
Molnászecsőd	2	8	3	9	4	2	4	5	2	6	2	8	5	2	5	4	1
Nádasd	22	13	13	9	15	10	13	12	10	9	13	11	12	21	14	14	11
Nagykölked	3	8	2	-	1	4	-	2	1	2	3	2	2	5	4	-	2
Nagymizdó	1	1	-	1	1	1	1	1	1	-	1	-	2	1	1	4	1
Nagyrákos	1	3	2	1	2	3	2	4	2	1	4	2	4	2	4	7	4
Nemesrempehollós	7	2	2	2	2	4	1	3	3	1	3	1	1	2	1	3	-
Őrimagyarósd	6	3	1	1	1	2	1	-	-	3	2	1	2	-	2	2	2
Őrszentpéter	15	15	9	8	13	9	15	14	9	17	8	11	7	9	8	9	6
Pankasz	7	4	6	5	6	6	9	6	4	8	3	4	6	1	7	1	1

Sorcímkek	1995. 09. 01. és 1996. 08. 31. között születettek száma	1996. 09. 01. és 1997. 08. 31. között születettek száma	1997. 09. 01. és 1998. 08. 31. között születettek száma	1998. 09. 01. és 1999. 08. 31. között születettek száma	1999. 09. 01. és 2000. 08. 31. között születettek száma	2000. 09. 01. és 2001. 08. 31. között születettek száma	2001. 09. 01. és 2002. 08. 31. között születettek száma	2002. 09. 01. és 2003. 08. 31. között születettek száma	2003. 09. 01. és 2004. 08. 31. között születettek száma	2004. 09. 01. és 2005. 08. 31. között születettek száma	2005. 09. 01. és 2006. 08. 31. között születettek száma	2006. 09. 01. és 2007. 08. 31. között születettek száma	2007. 09. 01. és 2008. 08. 31. között születettek száma	2008. 09. 01. és 2009. 08. 31. között születettek száma	2009. 09. 01. és 2010. 08. 31. között születettek száma	2010. 09. 01. és 2011. 08. 31. között születettek száma	2011. 09. 01. és 2012. 08. 31. között születettek száma
Pinkamindszent	3	3	2	3	2	3	1	2	1	-	3	-	5	-	1	3	2
Rádóckölked	3	2	1	1	2	-	4	6	1	6	5	1	-	4	2	2	2
Szaknyér	-	1	1	1	1	-	1	-	-	-	-	1	-	-	-	-	-
Szalafő	-	2	3	2	-	3	-	5	3	-	2	-	2	2	2	1	-
Szarvaskend	3	3	4	3	4	4	3	1	3	1	-	-	1	-	-	2	-
Szatta	-	-	-	-	-	-	2	-	-	-	1	-	-	-	1	-	-
Szőce	7	3	4	3	1	3	2	2	3	2	-	2	1	2	2	1	1
Vasalja	5	1	2	1	5	1	-	3	3	1	5	1	3	1	3	2	-
Velemér	-	-	1	2	1	-	-	-	1	-	-	1	-	-	-	2	-
Viszák	2	2	5	1	2	4	2	2	2	-	2	1	1	1	1	4	5
Sárvári járás	430	344	321	304	318	330	343	351	286	330	353	342	350	342	337	246	276
Bejcgvertyános	8	3	6	4	6	3	7	2	7	1	1	1	-	5	3	2	3
Bő	6	5	6	8	7	3	7	5	5	4	5	7	3	5	7	3	7
Bögöt	3	7	2	3	2	5	4	3	4	4	6	5	3	8	3	8	5
Bögöte	2	5	2	2	1	3	4	4	3	2	8	1	2	2	1	2	1
Chernelháza	3	3	4	1	1	5	3	1	-	3	2	2	2	2	3	-	-
Csánig	3	4	6	3	4	5	4	1	1	1	2	1	1	3	1	1	3
Csénye	11	8	11	13	9	10	13	6	9	10	9	8	3	8	5	8	4
Gérce	15	12	13	5	8	7	15	5	7	16	11	9	9	13	4	7	5
Gór	-	-	2	2	2	4	5	4	4	9	6	3	5	4	2	3	2

Sorcímkék	1995. 09. 01. és 1996. 08. 31. között születettek száma	1996. 09. 01. és 1997. 08. 31. között születettek száma	1997. 09. 01. és 1998. 08. 31. között születettek száma	1998. 09. 01. és 1999. 08. 31. között születettek száma	1999. 09. 01. és 2000. 08. 31. között születettek száma	2000. 09. 01. és 2001. 08. 31. között születettek száma	2001. 09. 01. és 2002. 08. 31. között születettek száma	2002. 09. 01. és 2003. 08. 31. között születettek száma	2003. 09. 01. és 2004. 08. 31. között születettek száma	2004. 09. 01. és 2005. 08. 31. között születettek száma	2005. 09. 01. és 2006. 08. 31. között születettek száma	2006. 09. 01. és 2007. 08. 31. között születettek száma	2007. 09. 01. és 2008. 08. 31. között születettek száma	2008. 09. 01. és 2009. 08. 31. között születettek száma	2009. 09. 01. és 2010. 08. 31. között születettek száma	2010. 09. 01. és 2011. 08. 31. között születettek száma	2011. 09. 01. és 2012. 08. 31. között születettek száma
Hegyfalu	7	14	10	8	8	3	3	7	5	6	2	1	4	3	5	3	5
Hosszúpereszteg	7	4	4	5	3	6	5	3	2	4	3	4	4	5	1	4	-
Ikervár	18	14	17	12	16	15	11	18	8	22	8	19	18	13	11	10	15
Jákfa	6	4	2	3	5	5	6	5	2	9	4	8	7	5	2	6	2
Káld	16	11	5	12	10	14	12	11	3	9	8	11	9	8	11	7	13
Kenéz	3	1	4	1	4	2	2	4	3	1	2	2	4	3	1	2	1
Meggyeskovácsi	9	5	7	4	5	6	3	6	5	4	4	1	5	5	5	1	4
Megyehíd	3	2	3	1	4	6	1	6	3	5	2	5	4	2	4	4	2
Mesterháza	2	-	1	1	1	2	1	1	-	-	-	-	-	1	1	-	-
Nagygeresd	1	2	2	2	1	1	1	-	-	-	4	-	1	-	3	2	2
Nemesládony	-	-	-	1	3	1	1	2	1	1	2	3	3	1	2	2	3
Nick	7	4	2	4	4	5	1	5	5	3	5	3	3	1	4	3	4
Nyőgér	2	5	7	3	2	3	1	2	5	2	3	4	3	2	1	4	1
Ölbő	9	10	6	5	7	10	2	8	6	6	4	5	7	7	8	6	4
Pecöl	8	6	4	5	3	6	7	9	9	11	9	8	11	9	9	9	6
Porpác	1	3	-	2	1	2	4	2	-	-	-	2	1	2	-	1	2
Pósfa	2	3	2	2	-	1	1	2	-	2	2	3	3	2	1	2	-
Rábapaty	17	23	15	23	17	16	17	16	12	11	15	15	14	15	14	6	17
Répcelak	26	12	17	16	19	14	24	16	17	13	24	18	24	19	34	19	18
Répceszentgyörgy	1	1	1	2	-	2	1	1	-	2	-	-	-	-	1	1	1



Sorcímkek	1995. 09. 01. és 1996. 08. 31. között születettek száma	1996. 09. 01. és 1997. 08. 31. között születettek száma	1997. 09. 01. és 1998. 08. 31. között születettek száma	1998. 09. 01. és 1999. 08. 31. között születettek száma	1999. 09. 01. és 2000. 08. 31. között születettek száma	2000. 09. 01. és 2001. 08. 31. között születettek száma	2001. 09. 01. és 2002. 08. 31. között születettek száma	2002. 09. 01. és 2003. 08. 31. között születettek száma	2003. 09. 01. és 2004. 08. 31. között születettek száma	2004. 09. 01. és 2005. 08. 31. között születettek száma	2005. 09. 01. és 2006. 08. 31. között születettek száma	2006. 09. 01. és 2007. 08. 31. között születettek száma	2007. 09. 01. és 2008. 08. 31. között születettek száma	2008. 09. 01. és 2009. 08. 31. között születettek száma	2009. 09. 01. és 2010. 08. 31. között születettek száma	2010. 09. 01. és 2011. 08. 31. között születettek száma	2011. 09. 01. és 2012. 08. 31. között születettek száma
Sajtoskál	4	3	4	1	2	2	3	5	4	-	2	2	2	1	2	-	2
Sárvár	172	131	115	116	121	124	125	143	125	119	158	149	145	151	148	96	116
Simaság	6	4	4	7	5	3	5	4	3	4	3	-	9	5	6	3	1
Sítke	5	3	7	4	4	10	7	5	9	8	7	7	9	6	8	5	8
Sótony	7	4	5	6	5	4	4	8	3	8	9	5	2	2	4	2	5
Szeleste	8	1	5	2	6	6	12	7	4	8	10	5	9	3	8	-	3
Tompaládony	3	1	2	2	-	-	3	2	1	3	1	2	6	1	2	1	1
Uraiújfalu	13	9	4	5	9	5	5	12	4	8	5	8	6	5	6	8	2
Vámoscsalád	1	3	-	1	1	1	3	4	-	2	-	4	2	4	1	2	1
Vásárosmiske	6	7	3	1	6	3	1	3	2	3	2	4	4	3	2	1	5
Vasegerszeg	5	3	5	3	-	1	3	1	1	3	4	5	1	3	1	1	-
Vashosszúfalu	3	2	3	3	3	4	2	1	2	1	1	2	2	3	2	-	2
Zsédény	1	2	3	-	3	2	4	1	2	2	-	-	-	2	-	1	-
Celldömölki járás	292	266	249	214	240	241	229	246	223	198	234	224	205	186	182	193	169
Boba	16	12	13	11	13	14	5	10	6	10	11	11	4	8	3	6	6
Borgáta	1	2	-	-	-	-	1	-	-	1	-	1	1	-	2	-	1
Celldömölk	113	113	100	90	117	108	117	119	96	96	119	104	97	87	90	83	70
Csönge	6	3	6	3	4	4	1	3	5	2	11	5	4	2	3	2	5
Duka	1	5	1	1	2	2	1	2	3	1	1	-	2	1	2	3	2
Egyházashetye	2	4	3	2	7	1	1	-	3	2	2	3	2	-	-	2	2

Sorcímkek	1995. 09. 01. és 1996. 08. 31. között születettek száma	1996. 09. 01. és 1997. 08. 31. között születettek száma	1997. 09. 01. és 1998. 08. 31. között születettek száma	1998. 09. 01. és 1999. 08. 31. között születettek száma	1999. 09. 01. és 2000. 08. 31. között születettek száma	2000. 09. 01. és 2001. 08. 31. között születettek száma	2001. 09. 01. és 2002. 08. 31. között születettek száma	2002. 09. 01. és 2003. 08. 31. között születettek száma	2003. 09. 01. és 2004. 08. 31. között születettek száma	2004. 09. 01. és 2005. 08. 31. között születettek száma	2005. 09. 01. és 2006. 08. 31. között születettek száma	2006. 09. 01. és 2007. 08. 31. között születettek száma	2007. 09. 01. és 2008. 08. 31. között születettek száma	2008. 09. 01. és 2009. 08. 31. között születettek száma	2009. 09. 01. és 2010. 08. 31. között születettek száma	2010. 09. 01. és 2011. 08. 31. között születettek száma	2011. 09. 01. és 2012. 08. 31. között születettek száma
Jánosháza	32	21	27	23	20	22	16	28	20	22	12	21	21	17	11	33	17
Karakó	3	3	1	2	3	-	4	-	1	3	1	3	1	1	1	2	1
Keléd	-	-	1	-	2	-	1	2	-	-	-	1	1	-	1	2	1
Kemeneskápolna	2	-	2	2	-	1	1	-	-	-	1	-	-	-	-	-	1
Kemenesmagasi	10	16	16	11	9	8	15	4	9	5	8	8	6	6	10	6	7
Kemenesmihályfa	8	7	6	3	4	5	4	3	-	3	6	2	2	4	1	4	6
Kemenespálfa	12	4	7	6	4	5	5	6	5	6	2	9	4	6	3	2	1
Kemenessömjén	9	6	10	5	4	6	7	2	3	3	9	5	5	2	6	1	1
Kemenesszentmárton	2	1	2	-	2	2	2	2	2	1	2	-	2	-	7	-	1
Kenyeri	9	11	2	5	9	10	7	7	10	7	7	7	12	5	5	5	10
Kissomlyó	2	10	4	-	3	2	2	-	5	1	-	1	2	1	-	1	4
Köcsk	4	-	1	1	3	2	3	2	2	-	2	1	2	1	4	4	2
Mersevát	6	8	8	8	2	5	7	5	10	5	4	12	2	6	5	5	4
Mesteri	2	1	1	3	-	1	2	2	3	1	-	-	-	-	-	1	-
Nagysimonyi	20	7	9	12	9	19	-	13	8	4	13	10	12	10	8	11	2
Nemeskeresztúr	3	3	4	1	1	3	-	2	4	2	2	1	4	4	1	2	2
Nemeskocs	4	4	3	5	2	4	4	2	3	1	2	3	1	1	2	4	1
Ostffyasszonyfa	7	8	7	7	7	4	5	11	13	6	6	3	3	8	6	7	8
Pápoc	-	7	1	2	4	2	-	2	1	-	1	2	3	-	-	-	3
Szergény	4	2	5	2	3	3	3	4	3	2	-	1	4	1	3	1	3

Sortírók	1995. 09. 01. és 1996. 08. 31. között születettek száma	1996. 09. 01. és 1997. 08. 31. között születettek száma	1997. 09. 01. és 1998. 08. 31. között születettek száma	1998. 09. 01. és 1999. 08. 31. között születettek száma	1999. 09. 01. és 2000. 08. 31. között születettek száma	2000. 09. 01. és 2001. 08. 31. között születettek száma	2001. 09. 01. és 2002. 08. 31. között születettek száma	2002. 09. 01. és 2003. 08. 31. között születettek száma	2003. 09. 01. és 2004. 08. 31. között születettek száma	2004. 09. 01. és 2005. 08. 31. között születettek száma	2005. 09. 01. és 2006. 08. 31. között születettek száma	2006. 09. 01. és 2007. 08. 31. között születettek száma	2007. 09. 01. és 2008. 08. 31. között születettek száma	2008. 09. 01. és 2009. 08. 31. között születettek száma	2009. 09. 01. és 2010. 08. 31. között születettek száma	2010. 09. 01. és 2011. 08. 31. között születettek száma	2011. 09. 01. és 2012. 08. 31. között születettek száma
Tokorcs	2	3	3	5	1	1	9	6	1	6	4	5	4	8	2	3	2
Vönöck	12	5	6	4	5	7	6	9	7	8	8	5	4	7	6	3	6
Kőszegi járás	293	246	255	238	259	248	254	243	212	234	224	226	235	212	203	194	234
Bozsok	7	5	5	5	-	2	1	2	1	2	3	3	3	7	4	2	1
Bük	41	29	30	27	34	29	36	27	36	36	30	39	36	29	28	27	27
Cák	1	5	3	3	5	2	3	3	2	2	1	3	3	-	6	4	2
Csepreg	46	29	21	32	35	26	41	37	27	32	26	28	25	28	24	23	31
Gyöngyösfalu	13	13	15	9	11	13	10	12	7	11	12	6	6	7	8	5	15
Horvátzsidány	12	7	11	7	10	5	7	6	3	3	4	7	6	7	8	7	9
Iklanberény	-	-	1	1	-	-	-	1	1	-	1	1	-	-	2	-	1
Kiszsidány	-	1	1	-	1	1	3	-	1	1	-	-	-	1	-	-	1
Kőszeg	122	113	127	117	123	126	115	118	101	106	116	96	116	103	93	94	110
Kőszegdoroszló	2	3	4	1	-	5	2	1	1	2	2	4	-	-	2	3	2
Kőszegpaty	4	2	2	2	1	1	4	-	2	3	1	2	-	1	3	2	1
Kőszegszerdahely	9	6	4	7	6	5	4	8	5	5	3	4	5	1	3	2	4
Lócs	1	-	-	2	-	2	-	-	1	1	1	-	-	1	1	-	1
Lukácsháza	12	11	6	12	11	10	12	11	8	11	8	15	18	9	12	9	15
Nemescsó	4	3	5	2	3	5	2	2	3	2	3	3	2	2	1	5	1
Ólmod	1	2	1	2	1	-	2	-	-	2	-	1	-	1	2	1	1
Peresznye	4	5	4	4	8	7	2	7	5	4	6	5	8	4	3	6	8

Sorcímkek	1995. 09. 01. és 1996. 08. 31. között születettek száma	1996. 09. 01. és 1997. 08. 31. között születettek száma	1997. 09. 01. és 1998. 08. 31. között születettek száma	1998. 09. 01. és 1999. 08. 31. között születettek száma	1999. 09. 01. és 2000. 08. 31. között születettek száma	2000. 09. 01. és 2001. 08. 31. között születettek száma	2001. 09. 01. és 2002. 08. 31. között születettek száma	2002. 09. 01. és 2003. 08. 31. között születettek száma	2003. 09. 01. és 2004. 08. 31. között születettek száma	2004. 09. 01. és 2005. 08. 31. között születettek száma	2005. 09. 01. és 2006. 08. 31. között születettek száma	2006. 09. 01. és 2007. 08. 31. között születettek száma	2007. 09. 01. és 2008. 08. 31. között születettek száma	2008. 09. 01. és 2009. 08. 31. között születettek száma	2009. 09. 01. és 2010. 08. 31. között születettek száma	2010. 09. 01. és 2011. 08. 31. között születettek száma	2011. 09. 01. és 2012. 08. 31. között születettek száma
Pusztacsó	-	1	2	1	3	1	3	-	1	1	1	3	3	2	-	-	-
Tormásliget	5	4	5	2	2	1	-	2	1	2	2	1	1	3	1	1	1
Tömörd	6	3	2	2	1	3	2	2	2	5	2	4	1	5	1	2	1
Velem	3	4	6	-	4	4	5	4	4	3	2	1	2	1	1	1	2
<b>Végösszeg</b>	<b>2942</b>	<b>2502</b>	<b>2345</b>	<b>2293</b>	<b>2373</b>	<b>2340</b>	<b>2336</b>	<b>2378</b>	<b>2211</b>	<b>2242</b>	<b>2320</b>	<b>2258</b>	<b>2358</b>	<b>2171</b>	<b>2197</b>	<b>1914</b>	<b>1961</b>

(Forrás: Helyi Vizuál Regiszter)

## 1.2. A megye köznevelési intézményrendszerének jellemzői, főbb mutatói

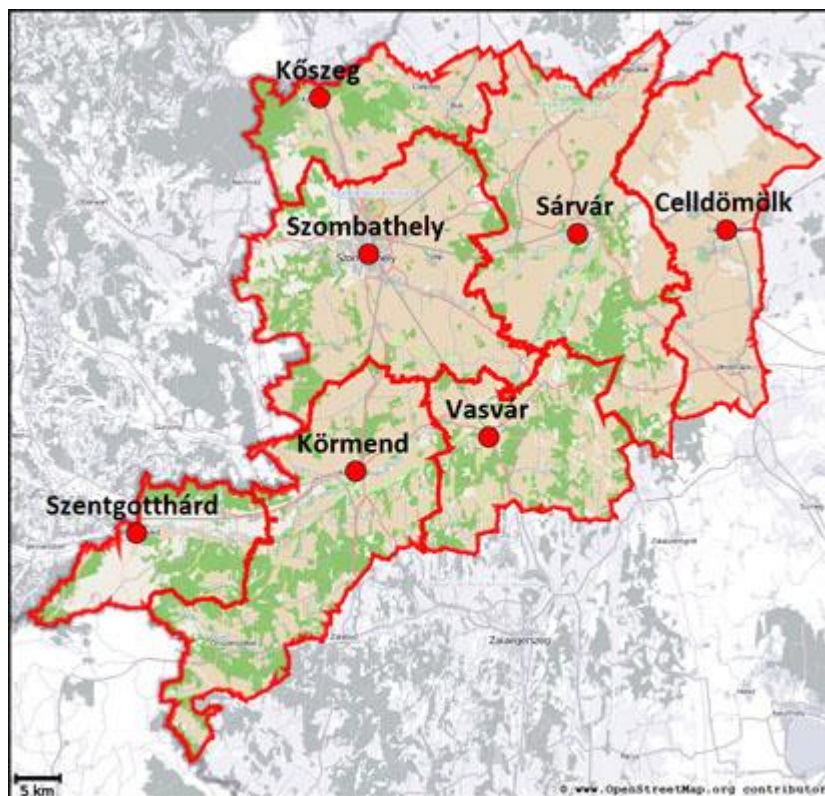

2. ábra Vas megye térképe

### 1.2.1. Óvodai feladatellátás Vas megyében

Statisztikai szempontból feladatellátási helyeknek a fenti típusokon belül a következőket értjük az intézmény székhelyén működő különböző közoktatási feladatok külön feladatellátási helyek (pl. a székhelyen működő óvoda, általános iskola, gimnázium külön feladatellátási helyek) telephelyek közül a tagintézmény (tagóvoda, tagiskola) külön feladatellátási hely (ha az intézményen belül azonos típusú feladatellátás több telephelyen, de azonos településen folyik, azok csak akkor külön feladatellátási helyek, ha tagintézmények).

A 2012. évi KIR-STAT táblázatokban szereplő a Klebelsberg Intézményfenntartó Központ által átvett intézmények esetében, fenntartók helyett már a Klebelsberg Intézményfenntartó Központ került feltüntetésre.

Az önkormányzati fenntartású köznevelési intézmények 2013. január 1-jei állami fenntartásba vétele az óvodai feladatot ellátó intézményeket alapvetően nem érintette, ennek ellenére sok intézményben következett be emiatt változás. Azok a többcélú intézmények, amelyek az óvodai feladat mellett más köznevelési feladatot is elláttak, 2013. január 1-jétől már csak az óvodai és az esetleges nem köznevelési feladataikat látják el. Emiatt változik az intézmények elnevezése, és a köznevelési feladatot ellátó egyes önkormányzati fenntartású intézmények állami fenntartásba vételéről szóló 2012. évi CLXXXVIII. törvény alapján ezen intézmények új OM azonosítót kaptak. Abban az esetben is változhatott az intézmény neve, illetve OM azonosítója, ha az intézményt fenntartó társulás felbomlása miatt az óvodák ismét a települési önkormányzatok fenntartásába kerültek. A fent leírt változások átvezetése a Magyar Államkincstárnál és a Köznevelés Információs Rendszerében még folyamatban vannak, ezért ezeket az alábbi elemzések még nem tartalmazzák.

3. [Melléklet Vas megyében működő óvodai intézmények](#)

16. Táblázat (Óvodai feladatellátási helyek)

Járás (Tankerület)	Település	3 éves	2 éves	1 éves
Celldömölki járás	Boba	8	2	5
	Celldömölk	75	6	85
	Csönge	2	0	5
	Jánosháza	24	0	16
	Kemenesmagasi	4	0	7
	Kemenesmihályfa	6	2	9
	Kenyeri	5	1	8
	Mersevát	6	0	5
	Nagysimonyi	10	1	4
	Ostffyasszonyfa	6	3	5
	Vönöck	9	0	5
<b>Celldömölki járás összesen</b>		<b>155</b>	<b>15</b>	<b>154</b>
Körmendi járás	Bajánsenye	7	5	6
	Csákánydoroszló	18	0	10
	Egyházashollós	3	3	3
	Egyházasköd	12	0	8
	Hegyhátszentjakab	2	0	0
	Ivác	1	0	5
	Körmend	73	35	74
	Molnasecsőd	5	3	3
	Nádasd	13	0	15
	Óriszentpéter	17	2	7
	Pankasz	3	0	1
<b>Körmendi járás összesen</b>		<b>154</b>	<b>48</b>	<b>132</b>
Kőszegi járás	Bozsok	8	1	2
	Bük	30	12	23
	Csepreg	37	6	36
	Horvátzsidány	9	3	8
	Kőszeg	90	12	104
	Kőszegpaty	2	0	4
	Lukácsháza	16	2	16
	Peresznye	5	0	9
	Velem	2	0	3
<b>Kőszegi járás összesen</b>		<b>199</b>	<b>36</b>	<b>205</b>
Sárvári járás	Bő	11	2	5
	Csénye	2	1	6
	Gérce	16	0	6
	Hegyfalu	2	1	6

Járás (Tankerület)	Település	3 éves	2 éves	1 éves
	Hosszúpereszteg	8	1	1
	Ikervár	12	1	17
	Jákfa	3	2	1
	Káld	7	4	11
	Nyőgér	4	0	3
	Ölbő	6	0	7
	Pecöl	12	0	10
	Rábapaty	10	1	20
	Répcelak	26	0	20
	Sárvár	130	15	115
	Sitke	5	0	9
	Szeleste	4	1	6
	Uraiújfalu	5	0	4
<b>Sárvári járás összesen</b>		<b>263</b>	<b>29</b>	<b>247</b>
Szentgotthárdi járás	Alsószőlők	6	0	1
	Apátistvánfalva	1	2	3
	Csörötnek	4	0	3
	Felsőszőlők	3	1	9
	Gasztony	2	0	1
	Magyarlak	11	0	4
	Rábagyarmat	3	0	5
	Rönök	2	0	2
	Szakonyfalu	2	0	1
	Szentgotthárd	79	6	63
<b>Szentgotthárdi járás összesen</b>		<b>113</b>	<b>9</b>	<b>92</b>
Szombathelyi járás	Acsád	12	0	7
	Balogunyom	6	3	10
	Bozzai	2	1	2
	Felsőcsatár	10	3	2
	Gencsapáti	22	6	18
	Ják	23	5	17
	Nárai	12	3	18
	Nemesbőd	13	0	5
	Perenye	6	6	7
	Pornóapáti	7	0	1
	Rum	12	6	5
	Sorkifalud	10	3	4
	Sorokpolány	4	1	6
	Söpte	3	0	4
	Szentpéterfa	9	0	3
	Szombathely	563	2	653
	Táplánszentkereszt	16	5	19
	Torony	3	0	20

Járás (Tankerület)	Település	3 éves	2 éves	1 éves
	Vaskeresztes	2	1	2
	Vassurány	3	1	8
	Vasszécseny	10	2	10
	Vép	21	0	29
<b>Szombathelyi járás összesen</b>		<b>769</b>	<b>48</b>	<b>850</b>
Vasvári járás	Alsóújlak	7	3	7
	Bérbaltavár	4	0	13
	Csehimindszent	7	0	3
	Csipkerek	2	3	1
	Gersekarát	4	0	8
	Győrvár	3	1	2
	Kám	6	0	4
	Olaszfa	5	1	2
	Pácsony	0	0	2
	Püspökmolnári	4	3	7
	Rábahidvég	5	0	9
	Telekes	5	2	7
	Vasvár	37	6	35
<b>Vasvári járás összesen</b>		<b>89</b>	<b>19</b>	<b>100</b>
<b>Vas megye összesen</b>		<b>1742</b>	<b>204</b>	<b>1780</b>

(Forrás: Helyi Vizuál Regiszter)

Vas megyében 117 köznevelési intézmény 129 feladatellátási helyen lát el óvodai feladatot, az intézmények többsége a települési önkormányzatok fenntartásában működik. Valamennyi egyházi intézmény, a celldömölki Hajnalcsillag Evangélikus Óvoda, a kőszegi Árpád-házi Szent Margit Óvoda és szombathelyi Brenner János Óvoda egyoldalú nyilatkozat alapján vesz részt az óvodai feladatellátásban. A magánintézmények fenntartói közül a Suli-Harmónia-2007 Gyermekeket Segítő Alapítvány fenntartója közoktatási megállapodást kötött az óvodai - Káld - feladat ellátására vonatkozóan 2012. 08. 31 - 2017. 08. 31. közötti időtartamra.

17. Táblázat Vas megyei óvodák fenntartók szerinti csoportosítása

Fenntartó típusa		Intézmények száma	Feladatellátási helyek száma
alapítvány	magán	1	1
állami szerv	állami	1	1
egyházi jogi személy	egyház	3	3
közhasznú alapítvány	magán	1	1
községi önkormányzat	állami	25	25
megyei jogú városi önkormányzat	állami	19	19
önkormányzatok fenntartói társulása	állami	24	24
önkormányzatok fenntartói társulása - gesztor és tag	állami	21	26
önkormányzatok fenntartói társulása - társulási tanács	állami	6	8
többcélú kistérségi társulás	állami	16	18
városi önkormányzat	állami	2	3

(Forrás: KIRSTAT 2012.)



A vasi megyeszékhelyen működő Benczúr Gyula Utcai Óvoda a Tanulási Képességeket Vizsgáló Szakértői és Rehabilitációs Bizottság által készített szakvélemény alapján ellátja a megismerő funkciók vagy a viselkedés fejlődésének súlyos, illetve tartós és súlyos rendellenességgel küzdő gyermekek integrált óvodai nevelését. Az intézmény óvodapedagógusai az alapképesítésük mellett rendelkeznek nyelv- és beszédfejlesztő pedagógus, fejlesztő pedagógus, logopédus, gyógypedagógus és terapeuta végzettséggel. Nevelésfilozófiájuk, hogy az ép és sajátos nevelési igényű gyermekek együttneveléséhez kapcsolódó értékek elfogadása, tolerancia, optimális idejű beiskolázással az örömteli gyermekkor biztosítása minden gyermek számára.

18. Táblázat - Vas megyei óvodai statisztikai adatok

	Óvodás gyermekek száma (fő)	Óvodai férőhelyek száma	Integráltan nevelt sajátos nevelési igényű gyermekek száma (fő)	Hátrányos helyzetű gyermekek száma (fő)	Halmazottan hátrányos helyzetű gyermekek (fő)	Fő munka- viszonyú pedagógusok száma (fő)	Óvodai csoportok száma
Vas megye	7992	8964	63 (0,75%)	1329 (16,63%)	398 (4,98 %)	717	348

(Forrás: KIRSTAT 2012.)

Az összes óvodás korú gyermek 16% hátrányos helyzetű, a halmazottan hátrányos gyermekek aránya megközelíti az 5%-ot.

Vas megyében az egy pedagógusra jutó átlagos gyermekszám 11, az egy csoportban levő átlagos gyermeklétszám 22,9.

A területi népesség eloszlás miatt a megyében több településen nincs óvodai feladatellátási hely, ezért a gyermekek a környező településeken veszik igénybe az óvodai szolgáltatást.

19. Táblázat

Tankerület neve	Óvodás gyermekek száma	Óvodai feladatellátási helyek száma
Celldömök	711	14
Körmend	752	14
Kőszeg	818	13
Sárvár	1165	21
Szentgotthárd	406	10
Szombathely	3733	43
Vasvár	407	14

(Forrás: KIRSTAT 2012.)

20. Táblázat

### 1.2.1.1. Celldömölki járás

A celldömölki járás 11 településén 12 köznevelési intézmény 14 feladatellátási helyen működik óvoda. A járási székhelyen 2 intézmény 4 feladatellátási helyén 369 óvodás korú gyermek napközbeni gondtalan ellátását biztosítják a szakképzett óvodapedagógusok. Celldömölkön működik a járás egyetlen egyházi fenntartású óvodája, a Hajnalcsillag Evangélikus Óvoda, amelyet 56 óvodás korú gyermek vesz igénybe.

3. ábra Celldömölki Tankerület térképe



21. Táblázat A Celldömölki járásra vonatkozó áttekintő adatok

Település	Állami fenntartású intézmény		Egyházi fenntartású intézmény		Magán fenntartású intézmény	
	FEH-ek száma (db)	gyerekek száma (fő)	FEH-ek száma (db)	gyerekek száma (fő)	FEH-ek száma (db)	gyerekek száma (fő)
Boba	1	49	0	0	0	0
Celldömölk	3	313	1	56	0	0
Csőnge	1	15	0	0	0	0
Jánosháza	1	98	0	0	0	0
Kemenesmagasi	1	29	0	0	0	0
Kemenesmihályfa	1	24	0	0	0	0
Kenyeri	1	29	0	0	0	0
Mersevát	1	21	0	0	0	0
Nagysimonyi	1	35	0	0	0	0
Ostffyasszonyfa	1	19	0	0	0	0
Vönöck	1	23	0	0	0	0

(Forrás: KIRSTAT 2012.)

4. [Melléklet Óvodáskorúak megoszlása](#)

5. [Melléklet Településenkénti kapacitás adatok](#)

A 2012. és 2013. évben a településen élő óvodás korú gyermekek száma nem haladta meg az óvodai férőhelyek számát, nincs kapacitásgond, beavatkozást a helyzet nem igényel

2014. szeptember 1-jétől kezdődően valamennyi 3. életévét betöltött gyermeknek óvodai nevelésben kell részt vennie. A következő táblázatok azt mutatják, hogy az egyes településeken az elkövetkező években hogyan változik a településen élő óvodás korú gyermekek száma.

22. Táblázat - 3 éves gyermekek száma a településeken

Település	2011.	2012.	2013.	2014.	2015.
Boba	3	8	2	8	5
Borgáta	1	0	2	1	8
Celldömölk	82	100	82	74	85
Csőnge	5	2	2	5	5
Duka	2	1	1	5	0
Egyházashetye	0	0	2	1	2
Jánosháza	24	15	20	26	16
Karakó	1	1	1	2	0
Keléd	0	0	0	2	0
Kemeneskápolna	0	0	0	1	0
Kemenesmagasi	6	7	9	4	7
Kemenesmihályfa	2	4	3	2	9
Kemenespálfa	7	6	1	1	3
Kemenessömjén	4	4	5	2	3
Kemenesszentmárton	2	3	5	0	2
Kenyeri	7	4	6	7	8

Kissomlyó	2	0	1	1	2
Köcsk	2	2	3	6	1
Mersevát	2	6	4	4	5
Mesteri	0	0	0	1	1
Nagysimonyi	16	5	9	9	4
Nemeskeresztúr	1	4	2	1	3
Nemeskocs	2	1	3	3	0
Ostffyasszonyfa	5	8	6	8	5
Pápoc	3	0	0	0	2
Szergény	3	2	3	0	3
Tokorcs	5	3	3	3	2
Vönöck	5	8	3	3	5

(Forrás: Helyi Vizual Regiszter)

23. Táblázat Óvodás gyermekek és feladatellátási helyek száma településenként

Település neve	Fenntartó típusa	Óvodás gyermekek száma	Óvodai feladatellátási helyek száma
Boba	önkormányzatok fenntartói társulása	49	1
Cellödömölk	egyházi jogi személy	56	1
Cellödömölk	önkormányzatok fenntartói társulása - gesztor és tag	313	3
Csönge	községi önkormányzat	15	1
Jánosháza	önkormányzatok fenntartói társulása	98	1
Kemenesmagasi	községi önkormányzat	29	1
Kemenesmihályfa	önkormányzatok fenntartói társulása	24	1
Kenyeri	községi önkormányzat	29	1
Mersevát	községi önkormányzat	21	1
Nagysimonyi	községi önkormányzat	35	1
Ostffyasszonyfa	községi önkormányzat	19	1
Vönöck	önkormányzatok fenntartói társulása	23	1

(Forrás: KIRSTAT 2012.)

24. Táblázat Gyermeklétszám fenntartó típusonként

Fenntartó típusa	Gyermekek száma	Férőhelyek száma	Integráltan nevelt sajátos nevelési igényű gyermekek	Hátrányos helyzetű gyermekek	Halmozottan hátrányos helyzetű gyermekek	Fő munkaviszonyú pedagógusok száma	Csoportok száma	Kihasználtság (%)	Integráltan nevelt sajátos nevelési igényű gyermekek aránya	Hátrányos helyzetű gyermekek aránya	Halmozottan hátrányos helyzetű gyermekek aránya
egyházi jogi személy	56	50	0	4	0	4	2	112,00%	0,00%	7,14%	0,00%
községi önkormányzat	148	216	1	42	7	15	8	68,52%	0,68%	28,38%	4,73%
önkormányzatok fenntartói társulása	194	230	0	74	20	16	8	84,35%	0,00%	38,14%	10,31%
önkormányzatok fenntartói társulása - gesztor és tag	313	350	1	78	26	31	14	89,43%	0,32%	24,92%	8,31%

(Forrás: KIRSTAT 2012.)

Az egy csoportra jutó gyermeklétszám az önkormányzati intézmények esetében 20, az egyházi intézmény esetében 28.

A celldömölki Hajnalcsillag Evangélikus Óvodában 56 gyermek nevelése folyik, 2 vegyes csoportban. Kiemelkedően magas a halmozottan hátrányos helyzetű gyermekek aránya az önkormányzati fenntartású intézményekben 32,06 %. Az egyházi intézményben sajátos nevelést igénylő gyermek nem jár, negyedannyi a hátrányos helyzetű, mint az önkormányzati intézményben.

Az önkormányzati óvodai feladatellátási helyeken a férőhelyek kihasználtsága átlagosan 76 % - os. Az alábbi táblázat a járás településein található óvodákba járó gyermekek életkor szerinti megoszlását mutatja.

25. Táblázat - A gyermekek életkor szerinti megoszlása az óvodákban

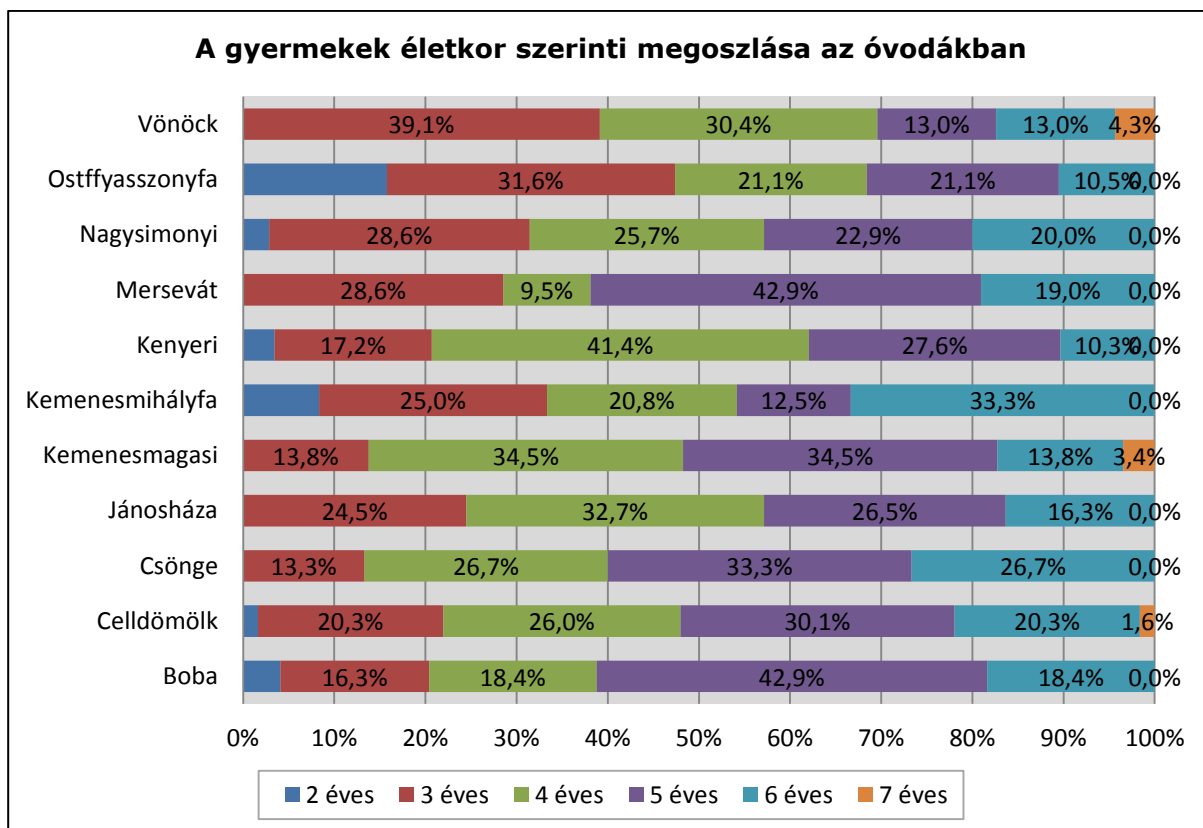

(Forrás: KIRSTAT 2012.)

Az ostffyasszonyfai Petőfi Sándor ÁMK Óvodában a legmagasabb a 3 év alatti gyermekek aránya 15,7 % (3 fő), ennek ellenére a legtöbb 3 év alatti gyermek a celldömölki óvodákba jár 6 fő (1,7%). Az évenkénti születések száma általában nem mutat jelentős növekedés.

26. Táblázat - Alkalmazottak létszáma fenntartó típusonként

	Teljes munkaidős pedagógusok száma	Felsőfokú végzettségű óvodapedagógus	Középfokú végzettségű óvodapedagógus	Gyógypedagógus	Nevelő és oktató munkát közvetlenül segítők száma
egyházi jogi személy	4	4	0	0	2
községi önkormányzat	15	12	2	0	7
önkormányzatok fenntartói társulása	16	16	0	0	10
önkormányzatok fenntartói társulása - gesztor és tag	31	31	0	0	14

(Forrás: KIRSTAT 2012.)

Az egy pedagógusra jutó gyermekek száma a járásban 10. A celldömölki járásban valamennyi óvodában női óvodapedagógus dolgozik.



### 1.2.1.2. Körmendi járás

A körmendi járásban 11 köznevelési intézmény 14 feladatellátási helyen biztosítja az óvodás korú gyermekek nevelését. A járási székhelyen két óvoda is működik a Dr. Batthyányné Coreth Mária Óvoda és a Mátyás Király Utcai Óvoda és Bölcsőde, egy-egy tagintézménnyel (Dienes Lajos Óvoda és a Nádaljai úti Óvoda), így összesen 4 feladatellátási helyen 395 óvodás korú gyermek egész napos anyanyelvi és értelmi nevelés valósul meg. A járásban nincs egyházi fenntartású intézmény.

4. ábra Körmendi Tankerület térképe

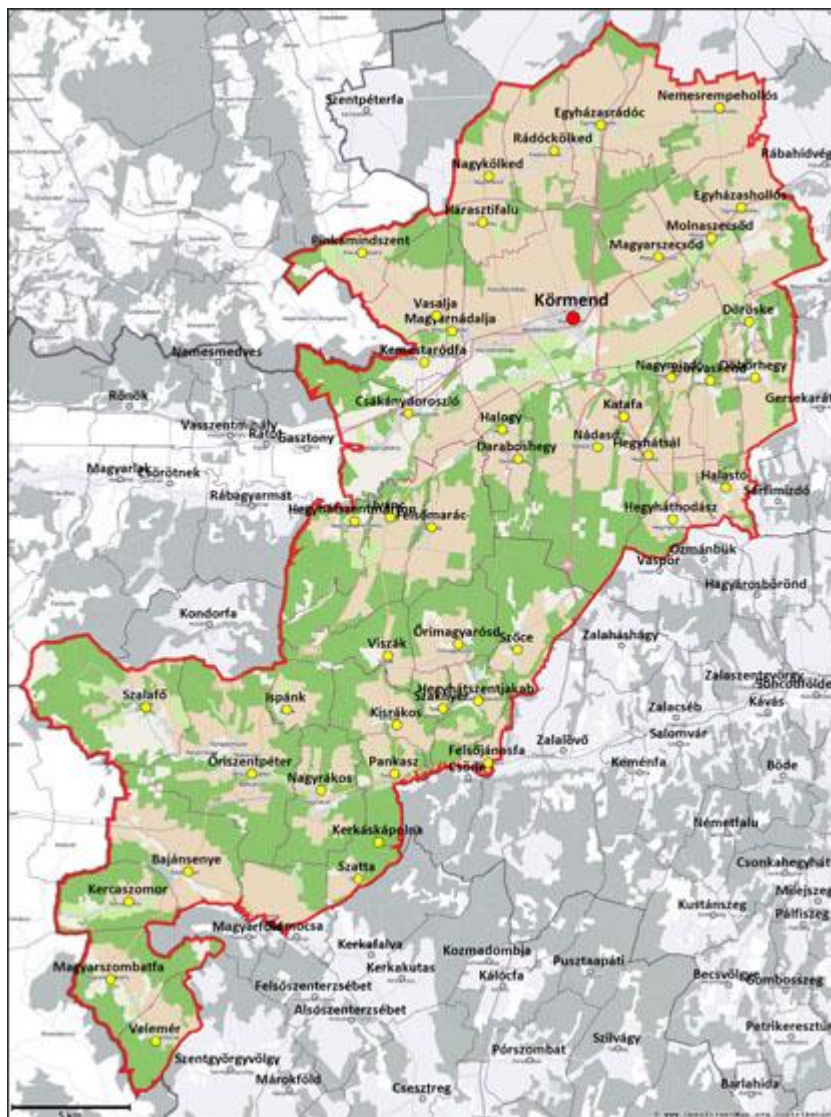



27. Táblázat A Körmendi járásra vonatkozó áttekintő adatok

Település	Állami fenntartású intézmény		Egyházi fenntartású intézmény		Magán fenntartású intézmény	
	FEH-ek száma (db)	gyerekek száma (fő)	FEH-ek száma (db)	gyerekek száma (fő)	FEH-ek száma (db)	gyerekek száma (fő)
Bajánsenye	1	32	0	0	0	0
Csákánydoroszló	1	64	0	0	0	0
Egyházasbóly	1	15	0	0	0	0
Egyházasrádóc	1	45	0	0	0	0
Hegyhátszentjakab	1	13	0	0	0	0
Ivánc	1	12	0	0	0	0
Körmeny	4	395	0	0	0	0
Molnasszécsény	1	27	0	0	0	0
Nádasd	1	75	0	0	0	0
Őriszentpéter	1	55	0	0	0	0
Pankasz	1	19	0	0	0	0

(Forrás: KIRSTAT 2012.)

6. [Melléklet Óvodáskorúak megoszlása](#)

7. [Melléklet Településenkénti kapacitás adatok](#)

A 2012. és 2013. évben a településen élő óvodás korú gyermekek száma nem meghaladja az óvodai férőhelyek számát, nincs kapacitásgond, beavatkozást a helyzet nem igényel

2014. szeptember 1-jétől kezdődően valamennyi 3. életévét betöltött gyermeknek óvodai nevelésben kell részt vennie. A következő táblázat mutatja, hogy az egyes településeken az elkövetkező években hogyan változik a településen élő 3 éves gyermekek száma.

28. Táblázat - 3 éves gyermekek száma a településeken

Település	2011.	2012.	2013.	2014.	2015.
Bajánsenye	2	1	4	4	6
Csákánydoroszló	11	19	13	17	10
Daraboshegy	1	0	2	0	0
Döbörhegy	1	1	1	0	0
Döröske	0	0	0	1	0
Egyházasbóly	5	5	3	3	3
Egyházasrádóc	6	15	7	5	8
Felsőjánosfa	1	2	2	2	1
Felsőmarác	1	0	0	3	0
Halastó	0	1	1	1	0
Halogy	6	5	3	2	1
Harasztifalu	0	2	0	2	0
Hegyháthodász	1	2	1	1	0
Hegyhátsál	0	0	2	0	1
Hegyhátszentjakab	2	2	1	0	0

<b>Település</b>	<b>2011.</b>	<b>2012.</b>	<b>2013.</b>	<b>2014.</b>	<b>2015.</b>
Hegyhátszentmárton	0	0	1	0	0
Ispánk	0	1	0	1	1
Ivánc	4	1	7	3	5
Katafa	4	2	2	2	2
Kemestaródfa	2	2	1	1	1
Kercaszomor	1	0	1	0	2
Kerkáskápolna	0	1	0	1	0
Kisrákos	0	1	0	1	1
Körmend	101	83	83	90	74
Magyarnádalja	1	3	0	2	0
Magyarszecsőd	2	5	4	2	2
Magyarszombatfa	4	1	3	4	1
Molnaszecsőd	2	5	5	2	3
Nádasd	16	15	14	11	15
Nagykölked	4	3	4	0	3
Nagymizdó	2	0	2	3	1
Nagyrákos	1	5	7	3	5
Nemesrempehollós	1	4	0	4	0
Órimagyarósd	2	1	1	4	0
Óriszentpéter	5	11	6	8	7
Pankasz	3	3	7	1	1
Pinkaminszent	3	2	1	1	3
Rádóckölked	2	3	2	3	1
Szaknyér	0	0	0	0	0
Szalafő	2	2	2	0	0
Szarvaskend	1	0	0	2	0
Szatta	0	1	0	0	0
Szőce	1	2	2	1	0
Vasalja	3	3	1	2	0
Velemér	0	0	1	1	0
Viszák	1	0	3	4	2

(Forrás: Helyi Vízügyi Regiszter)

29. Táblázat Óvodás gyermekek és feladatellátási helyek száma településenként

Település neve	Fenntartó típusa	Óvodás gyermekek száma	Óvodai feladatellátási helyek száma
Bajánsenye	önkormányzatok fenntartói társulása	32	1
Csákánydoroszló	önkormányzatok fenntartói társulása - gesztor és tag	64	1
Egyházashollós	önkormányzatok fenntartói társulása - társulási tanács	15	1
Egyházásrádóc	önkormányzatok fenntartói társulása	45	1
Hegyhátszentjakab	önkormányzatok fenntartói társulása - gesztor és tag	13	1
Ivánc	önkormányzatok fenntartói társulása - gesztor és tag	12	1
Körmend	önkormányzatok fenntartói társulása - társulási tanács	395	4
Molnászcserőd	önkormányzatok fenntartói társulása - társulási tanács	27	1
Nádasd	önkormányzatok fenntartói társulása	75	1
Óriszentpéter	önkormányzatok fenntartói társulása	55	1
Pankasz	önkormányzatok fenntartói társulása	19	1

(Forrás: KIRSTAT 2012.)

30. Táblázat

31. Táblázat Gyermeklétszám fenntartó típusonként

Fenntartó típusa	Gyermekek száma	Férőhelyek száma	Integráltan nevelt sajátos nevelési igényű gyermekek	Hátrányos helyzetű gyermekek	Halmazottan hátrányos helyzetű gyermekek	Fő munkaviszonyú pedagógusok száma	Csoportok száma	Kihasználtság (%)	Integráltan nevelt sajátos nevelési igényű gyermekek aránya	Hátrányos helyzetű gyermekek aránya	Halmazottan hátrányos helyzetű gyermekek aránya
önkormányzatok fenntartói társulása	226	327	3	61	14	24	12	69,11%	1,33%	26,99%	6,19%
önkormányzatok fenntartói társulása - gesztor és tag	89	122	3	19	8	10	5	72,95%	3,37%	21,35%	8,99%
önkormányzatok fenntartói társulása - társulási tanács	437	500	6	40	12	38	20	87,40%	1,37%	9,15%	2,75%

(Forrás: KIRSTAT 2012.)

A járásban az egy csoportra jutó átlagos gyermeklétszám 20. Több helyen csak vegyes csoportok vannak. A hátrányos helyzetűek aránya háromszor magasabb (15,95 %), mint halmazottan hátrányos helyzetűeké (4,52 %). A sajátos nevelési igényű gyermekek aránya nem éri el a 2 %-ot.

Az alábbi táblázat a járás településein található óvodákba járó gyermekek életkor szerinti megoszlását mutatja.

32. Táblázat A gyermekek életkor szerinti megoszlása az óvodákban

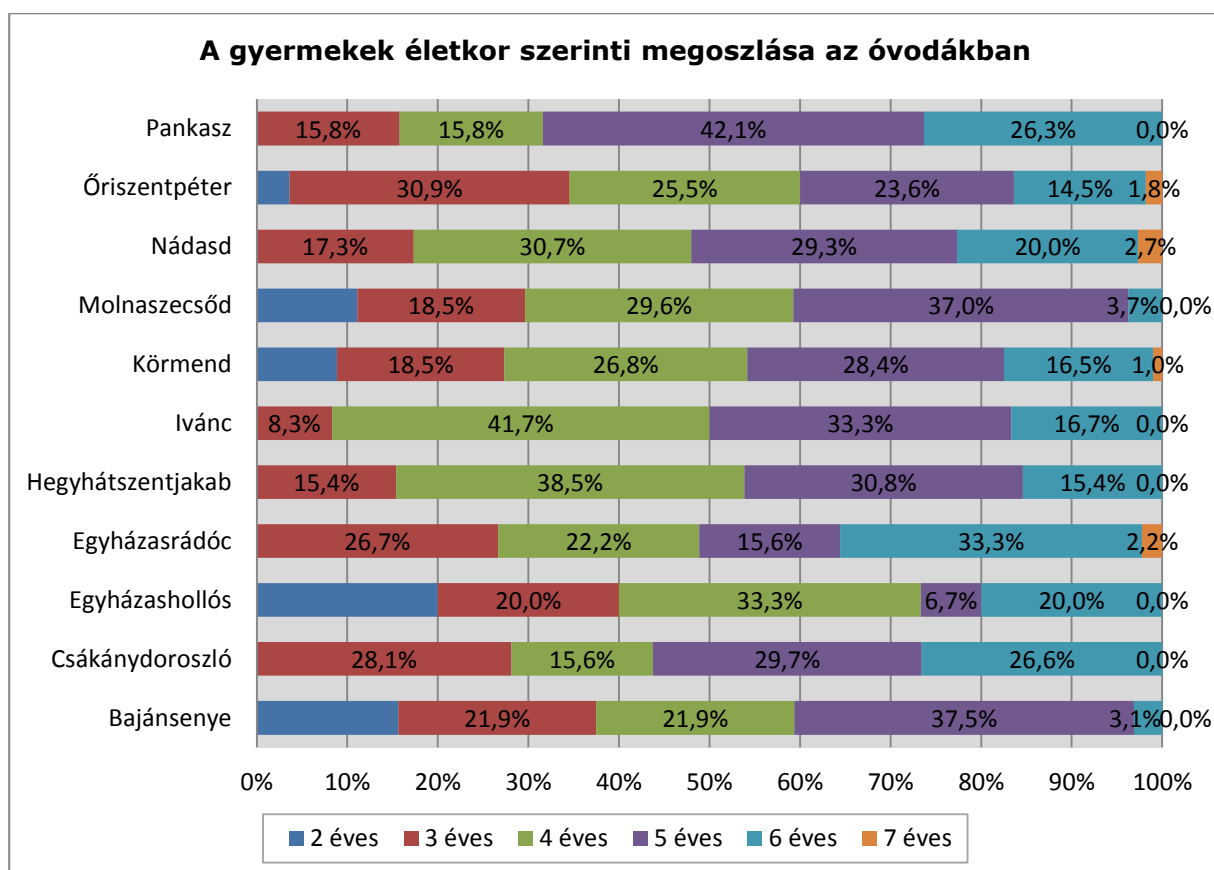

(Forrás: KIRSTAT 2012.)

A járás kisebb településein a 3 évesek száma nem több, mint az idősebb gyermekeké, ezért jelentős létszámnövekedés sem várható 2014-ben. A körmendi óvodai feladatellátási helyeken a 3 év alatti és a 3 éves gyermek száma 108. Az idősebb gyermekekhez képest nem magasabb ez a szám, ezért várhatóan a 2014. évben egyetlen gyermeket sem kell elutasítani a felvételi eljárás során.

33. Táblázat Alkalmazottak létszáma fenntartó típusonként

Fenntartó típusa	Teljes munkaidős pedagógusok száma	Felsőfokú végzettségű óvodapedagógus	Középfokú végzettségű óvodapedagógus	Gyógypedagógus	Nevelő és oktató munkát közvetlenül segítők száma
önkormányzatok fenntartói társulása	24	24	0	0	11
önkormányzatok fenntartói társulása - gesztor és tag	10	10	0	0	5
önkormányzatok fenntartói társulása - társulási tanács	38	37	0	1	20

(Forrás: KIRSTAT 2012.)

Az egy pedagógusra jutó gyermekek száma a járásban 10,4. A körmendi járásban valamennyi óvodában foglalkoztatott pedagógus nő.

### 1.2.1.3. Kőszegi járás

A kőszegi járásban 10 település 9 köznevelési intézmény 13 feladatellátási helyen biztosítja az óvodás korú gyermekek nevelését. Kőszegen található az Árpád-házi Szent Margitról nevezett Szent Domonkos Rendi Nővérek Apostoli Kongregációja által fenntartott Árpád-házi Szent Margit Óvoda 3 csoportjába 72 gyermek jár. A büki városi fenntartású Csodaország Óvoda 6 csoportjában 151 gyermeknek biztosított az óvodai nevelése. Az intézmény kihasználtsága a gyermeklétszám tekintetében meghaladja a 100 %-ot.

5. ábra Kőszegi Tankerület térképe



A járásban Bük város kivételével – a város óvodájának kihasználtsága eléri a 100 %-ot - kapacitás gond nincs, beavatkozást a helyzet nem igényel.

2014. szeptember 1-jétől kezdődően valamennyi 3. életévét betöltött gyermeknek óvodai nevelésben kell részt vennie. A következő táblázat mutatja, hogy az egyes településeken az elkövetkező években hogyan változik a településen élő 3 éves gyermekek száma.

34. Táblázat A Kőszegi járásra vonatkozó áttekintő adatok

Település	Állami fenntartású intézmény		Egyházi fenntartású intézmény		Magán fenntartású intézmény	
	FEH-ek száma (db)	gyerekek száma (fő)	FEH-ek száma (db)	gyerekek száma (fő)	FEH-ek száma (db)	gyerekek száma (fő)
Bozsok	1	25	0	0	0	0
Bük	1	151	0	0	0	0
Csepreg	1	133	0	0	0	0
Horvátzsidány	1	25	0	0	0	0
Kőszeg	4	299	1	72	0	0
Kőszegpaty	1	15	0	0	0	0
Lukácsháza	1	65	0	0	0	0
Peresznye	1	19	0	0	0	0
Velem	1	14	0	0	0	0

(Forrás: KIRSTAT 2012.)

8. [Melléklet Óvodáskorúak megoszlása](#)

9. [Melléklet Településenkénti kapacitás adatok](#)

2014-ben és 2015-ben az előző évekhez képest valamennyi településen nem csökken a 3 éves gyermekek száma, az óvodai adatok alapján megállapítható, hogy jelenleg a 3 éves korosztály jelentős része igénybe veszi az óvodai szolgáltatást.

35. Táblázat 3 éves gyermekek száma a településeken

Település	2011.	2012.	2013.	2014.	2015.
Bük	27	30	24	32	23
Csepreg	26	26	25	23	36
Kőszeg	114	88	111	96	104
Bozsok	2	8	2	2	2
Cák	3	1	3	3	1
Gyöngyösfalu	7	7	9	3	18
Horvátzsidány	6	9	6	8	8
Iklanberény	0	1	0	0	0
Kiszsídány	1	0	0	0	1
Kőszegdoroszló	0	1	2	3	2
Kőszegpaty	2	2	4	0	4
Kőszegszerdahely	4	1	4	4	1
Lócs	0	1	1	1	0
Lukácsháza	10	12	6	9	16
Nemescsó	1	1	1	4	0
Ólmod	0	3	0	1	3
Peresznye	6	4	5	3	9
Pusztacsó	1	1	0	0	0
Tormásliget	4	0	1	1	1
Tömörd	2	3	1	2	1
Velem	1	0	1	1	3

(Forrás: Helyi Vizuál Regiszter)

36. Táblázat Óvodás gyermekek és feladatellátási helyek száma településenként

Település neve	Fenntartó típusa	Óvodás gyermekek száma	Óvodai feladatellátási helyek száma
Bozsok	többcélú kistérségi társulás	25	1
Bük	városi önkormányzat	151	1
Csepreg	önkormányzatok fenntartói társulása - gesztor és tag	133	1
Horvátzsidány	többcélú kistérségi társulás	25	1
Kőszeg	egyházi jogi személy	72	1
Kőszeg	többcélú kistérségi társulás	299	4
Kőszegpaty	önkormányzatok fenntartói társulása	15	1
Lukácsháza	önkormányzatok fenntartói társulása	65	1
Peresznye	többcélú kistérségi társulás	19	1
Velem	többcélú kistérségi társulás	14	1

37. Táblázat Gyermeklétszám fenntartó típusonként

Fenntartó típusa	Gyermekek száma	Férőhelyek száma	Integráltan nevelt sajátos nevelési igényű gyermekek	Hátrányos helyzetű gyermekek	Halmazottan hátrányos helyzetű gyermekek	Fő munkaviszonyú pedagógusok száma	Csoportok száma	Kihasználtság (%)	Integráltan nevelt sajátos nevelési igényű gyermekek aránya	Hátrányos helyzetű gyermekek aránya	Halmazottan hátrányos helyzetű gyermekek aránya
egyházi jogi személy	72	78	0	0	0	6	3	92,31%	0,00%	0,00%	0,00%
önkormányzatok fenntartói társulása	80	90	1	6	0	8	4	88,89%	1,25%	7,50%	0,00%
önkormányzatok fenntartói társulása - gesztor és tag	133	150	1	27	7	12	6	88,67%	0,75%	20,30%	5,26%
többcélú kistérségi társulás	382	450	1	51	4	38	18	84,89%	0,26%	13,35%	1,05%
városi önkormányzat	151	150	0	17	6	13	6	100,67%	0,00%	11,26%	3,97%

(Forrás: KIRSTAT 2012.)

Az egy csoportba járó gyermekek átlagos száma a járásban 22. Az egyházi intézmény kihasználtsága 92 %-os, ahová egyetlen sajátos nevelési igényű, hátrányos és a halmazottan hátrányos helyzetű gyermek sem jár. Az óvodai férőhelyek kihasználtsága az önkormányzati óvodákban 88 %-os, ennek következtében 94 szabad férőhely van ezekben az intézményekben.

Az alábbi táblázat a járás településein található óvodákba járó gyermekek életkor szerinti megoszlását mutatja.

38. Táblázat A gyermekek életkor szerinti megoszlása az óvodákban

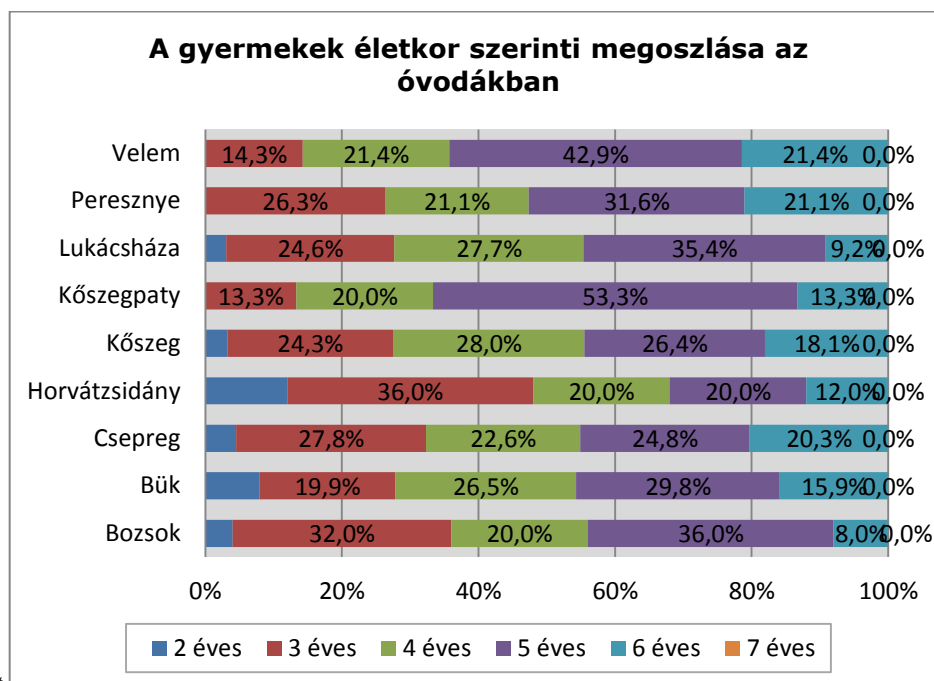

39. Táblázat

(Forrás: KIRSTAT 2012.)

40. Táblázat Alkalmazottak létszáma fenntartó típusonként

Fenntartó típusa	Teljes munkaidős pedagógusok száma	Felsőfokú végzettségű óvodapedagógus	Középfokú végzettségű óvodapedagógus	Gyógypedagógus	Nevelő és oktató munkát közvetlenül segítők száma
egyházi jogi személy	6	6	0	0	3
önkormányzatok fenntartói társulása	8	8	0	0	4
önkormányzatok fenntartói társulása - gesztor és tag	12	11	1	0	6
többcélú kistérségi társulás	38	38	0	0	17
városi önkormányzat	13	13	0	0	6

(Forrás: KIRSTAT 2012.)

A kőszegi járás valamennyi óvodájában pedagógus nőt foglalkoztatnak. Az egy pedagógusra jutó gyermekek száma a járásban 10,6.

#### 1.2.1.4. Sárvári járás

A sárvári járásban 17 település 18 köznevelési intézmény 21 feladatellátási helyen biztosítja az óvodás korú gyermekek nevelését. Az egyetlen egyházi fenntartású intézmény a sincs a járásban. A járási központban Sárváron két óvoda is működik. A Vármelléki Óvoda és a Petőfi Úti Óvoda 5 feladatellátási helyen, ahová összesen 553 óvodás korú gyermek jár 24 csoportba. A gyermekek felügyeletét 51 óvodapedagógus látja el. A magánintézmények fenntartói közül a Suli-Harmónia-2007 Gyermekeket Segítő Alapítvány - közhasznú alapítvány - fenntartója közoktatási megállapodást kötött az óvodai - Káld - feladat ellátására vonatkozóan 2012. 08. 31 - 2017. 08. 31. közötti időtartamra.



6. ábra Sárvári Tankerület térképe

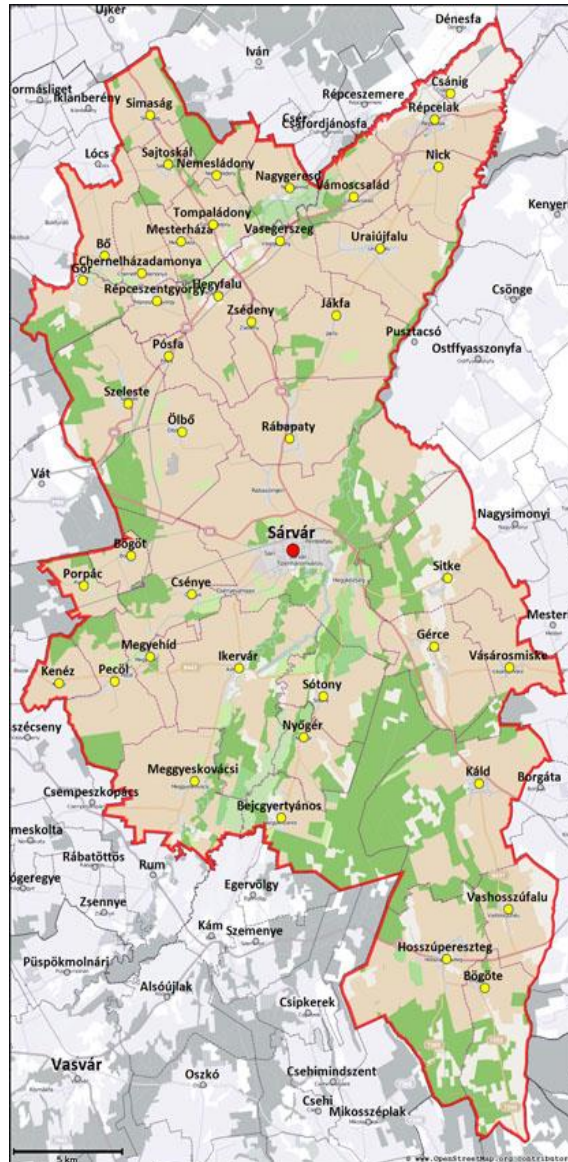

41. Táblázat A Sárvári járásra vonatkozó áttekintő adatok

Település	Állami fenntartású intézmény		Egyházi fenntartású intézmény		Magán fenntartású intézmény	
	FEH-ek száma (db)	gyerekek száma (fő)	FEH-ek száma (db)	gyerekek száma (fő)	FEH-ek száma (db)	gyerekek száma (fő)
Bő	1	47	0	0	0	0
Csénye	1	20	0	0	0	0
Gércse	1	47	0	0	0	0
Hegyfalú	1	10	0	0	0	0
Hosszúpereszteg	1	31	0	0	0	0
Ikervár	1	58	0	0	0	0
Jákfa	1	19	0	0	0	0
Káld	0	0	0	0	1	39
Nyőgér	1	20	0	0	0	0
Ölbő	1	24	0	0	0	0

Település	Állami fenntartású intézmény		Egyházi fenntartású intézmény		Magán fenntartású intézmény	
	FEH-ek száma (db)	gyerekek száma (fő)	FEH-ek száma (db)	gyerekek száma (fő)	FEH-ek száma (db)	gyerekek száma (fő)
Pecöl	1	46	0	0	0	0
Rábapaty	1	53	0	0	0	0
Répcelak	1	123	0	0	0	0
Sárvár	5	553	0	0	0	0
Sitke	1	26	0	0	0	0
Szeleste	1	26	0	0	0	0
Uraiújfalu	1	23	0	0	0	0

(Forrás: KIRSTAT 2012.)

#### 10. [Melléklet Óvodáskorúak megoszlása](#)

#### 11. [Melléklet Településenkénti kapacitás adatok](#)

A 2012. és 2013. évben a településen élő óvodás korú gyermekek száma nem haladja meg az óvodai férőhelyek számát, nincs kapacitásgond, beavatkozást a helyzet nem igényel

2014. szeptember 1-jétől kezdődően valamennyi 3. életévét betöltött gyermeknek óvodai nevelésben kell részt vennie. A következő táblázat mutatja, hogy az egyes településeken az elkövetkező években hogyan változik a településen élő 3 éves gyermekek száma.

42. Táblázat - 3 éves gyermekek száma a településeken

Település	2011.	2012.	2013.	2014.	2015.
Bejczyertyános	5	2	2	2	2
Bő	6	3	6	4	5
Bögöt	5	6	3	7	7
Bögöte	3	1	1	3	1
Chernelháza	2	2	1	0	0
Csánig	1	4	3	0	3
Csénye	3	7	8	4	6
Gérce	8	10	5	5	6
Gór	6	4	0	3	3
Hegyfalu	3	4	6	2	6
Hosszúperesztég	2	4	0	4	1
Ikervár	8	12	14	12	17
Jákfa	5	4	1	7	1
Káld	7	7	12	7	11
Kenéz	2	3	2	1	3
Meggyeskovácsi	9	5	3	3	2
Megyhíd	4	4	3	5	3
Mesterháza	0	1	1	0	1
Nagygeresd	1	0	3	3	1
Nemesládony	2	2	2	2	2

Település	2011.	2012.	2013.	2014.	2015.
Nick	2	1	6	2	5
Nyőgér	1	2	2	2	3
Ölbő	8	7	5	5	7
Pecöl	7	9	8	7	10
Porpác	1	1	0	1	2
Pósfa	4	2	0	2	1
Rábapaty	19	11	11	12	20
Répcelak	25	23	26	21	20
Répcszentgyörgy	0	0	1	1	1
Sajtoskál	3	2	0	2	0
Sárvár	159	136	131	103	115
Simaság	5	5	7	3	3
Sitke	8	7	7	3	9
Sótony	3	4	3	4	6
Szeleste	3	4	6	1	6
Tompaládony	4	1	2	1	3
Uraiújfalu	6	4	10	5	4
Vámoscsalád	1	4	2	3	0
Vásárosmiske	3	4	0	1	5
Vasegerszeg	2	3	0	1	0
Vashosszúfalu	3	3	2	2	0
Zsédény	1	1	0	1	0

(Forrás: Vizual Regiszter)

43. Táblázat Óvodás gyermekek és feladatellátási helyek száma településenként

Település neve	Fenntartó típusa	Óvodás gyermekek száma	Óvodai feladatellátási helyek száma
Bó	önkormányzatok fenntartói társulása - gesztor és tag	47	1
Csénye	községi önkormányzat	20	1
Gérce	önkormányzatok fenntartói társulása	47	1
Hegyfalu	községi önkormányzat	10	1
Hosszúpereszteg	községi önkormányzat	31	1
Ikervár	községi önkormányzat	58	1
Jákfa	önkormányzatok fenntartói társulása - társulási tanács	19	1
Káld	közhasznú alapítvány	39	1
Nyőgér	községi önkormányzat	20	1
Ölbő	önkormányzatok fenntartói társulása	24	1
Pecöl	községi önkormányzat	46	1
Rábapaty	önkormányzatok fenntartói társulása - társulási tanács	53	1
Répcelak	önkormányzatok fenntartói társulása	123	1
Sárvár	önkormányzatok fenntartói társulása - gesztor és tag	553	5
Sitke	önkormányzatok fenntartói társulása - gesztor és tag	26	1
Szeleste	önkormányzatok fenntartói társulása	26	1
Uraiújfalu	önkormányzatok fenntartói társulása	23	1

44. Táblázat Gyermeklétszám fenntartó típusonként

Fenntartó típusa	Gyermekek száma	Férőhelyek száma	Integráltan nevelt sajátos nevelési igényű gyermekek	Hátrányos helyzetű gyermekek	Halmazottan hátrányos helyzetű gyermekek	Fő munkaviszonyú pedagógusok száma	Csoportok száma	Kihasználtság (%)	Integráltan nevelt sajátos nevelési igényű gyermekek aránya	Hátrányos helyzetű gyermekek aránya	Halmazottan hátrányos helyzetű gyermekek aránya
közhasznú alapítvány	39	50	0	15	7	3	2	78,00%	0,00%	38,46%	17,95%
községi önkormányzat	185	233	2	26	7	16	9	79,40%	1,08%	14,05%	3,78%
önkormányzatok fenntartói társulása	243	278	3	36	4	21	10	87,41%	1,23%	14,81%	1,65%
önkormányzatok fenntartói társulása - gesztor és tag	626	615	4	91	18	51	24	101,79%	0,64%	14,54%	2,88%
önkormányzatok fenntartói társulása - társulási tanács	72	75	2	6	2	6	3	96,00%	2,78%	8,33%	2,78%

(Forrás: KIRSTAT 2012.)

Egy csoportba átlagosan 24,2 gyermek jár. A közhasznú alapítvány által fenntartott kálldi óvodába a két vegyes csoportba 39 gyermek jár, az intézmény kihasználtsága 78 %-os. A hátrányos helyzetű és a halmazottan hátrányos helyzetű gyermekek aránya lényegesen magasabb, mint az önkormányzati intézményekben. A halmazottan hátrányos helyzetű gyermekek aránya megközelíti a 18 %-ot (7 fő), míg az önkormányzati fenntartású intézményben nem éri el a 3 %-ot (31 fő).

Az alábbi táblázat a járás településein található óvodákba járó gyermekek életkor szerinti megoszlását mutatja.

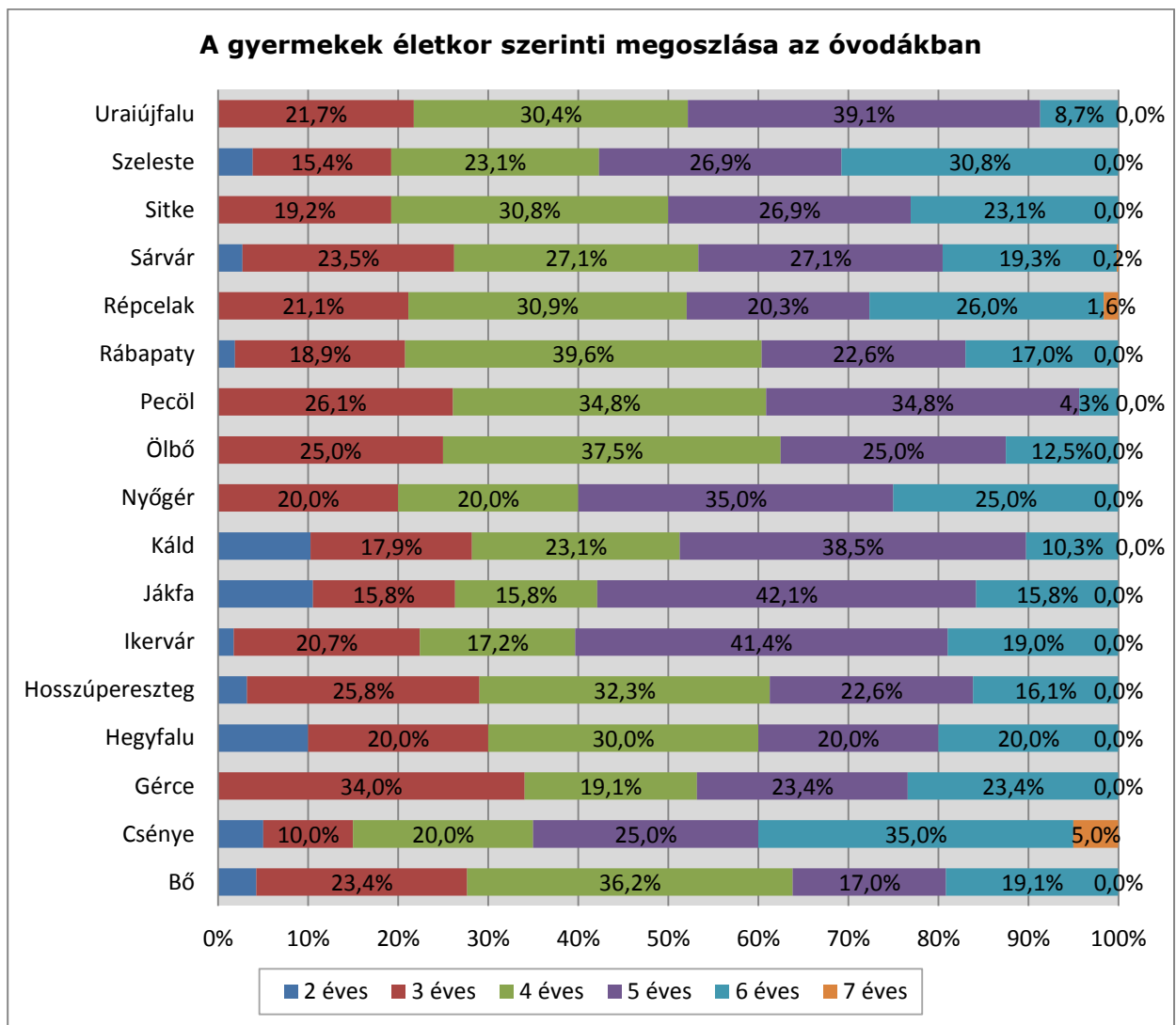

(Forrás: KIRSTAT 2012.)

A 3 éves gyermekek száma a következő években egyik településen sem nő az előző évek átlagos létszámához képest. Az óvodába járó 3 évesek száma közel azonos, mint a 4, illetve az 5 éveseké.

45. Táblázat Alkalmazottak létszáma fenntartó típusonként

Fenntartó típusa	Teljes munkaidős pedagógusok száma	Felsőfokú végzettségű óvodapedagógus	Középfokú végzettségű óvodapedagógus	Gyógypedagógus	Nevelő és oktató munkát közvetlenül segítők száma
közhasznú alapítvány	3	3	0	0	1
községi önkormányzat	16	16	0	0	10
önkormányzatok fenntartói társulása	21	21	0	0	11
önkormányzatok fenntartói társulása - gesztor és tag	51	46	0	0	25
önkormányzatok fenntartói társulása - társulási tanács	6	6	0	0	3

(Forrás: KIRSTAT 2012.)

A sárvári járás valamennyi óvodájában pedagógus nőt foglalkoztatnak. Az egy pedagógusra jutó átlagos gyermeklétszám a járásban 12,0.

### 1.2.1.5. Szentgotthárdi járás

A szentgotthárdi járásban 10 településen 5 köznevelési intézményben 10 feladatellátási helyen van biztosítva az óvodás korú gyermekek nevelése. A Szentgotthárd és Kistérsége Egyesített Óvodának 4 tagintézménye van. A Csillagvirág Tagóvoda Csörötneken, a Kerekerdő Tagóvoda Rönökön, a Micimackó Tagóvoda Magyarlakon és Tapsifüles Tagóvoda Gasztonyban. Az összevont intézményegységben 33 óvodapedagógus dolgozik. 31 fő főiskolai, 2 fő pedig középfokú óvónői végzettséggel rendelkezik. Az oktató-nevelő munkát segítők száma 16 fő, ebből 15 dajka egy fő pedig pedagógiai asszisztens. Az óvodában adottak mindazok a feltételek, amelyek nélkül nem működhetne a szlovén és német nemzetiségi nyelvoktatás. Az óvodapedagógusok közül két fő szlovén nyelvtanári egy fő pedig német nemzetiségi óvónői végzettséggel rendelkezik. Egyházi fenntartású intézmény a járásban nem működik.

7. ábra Szentgotthárdi Tankerület térképe

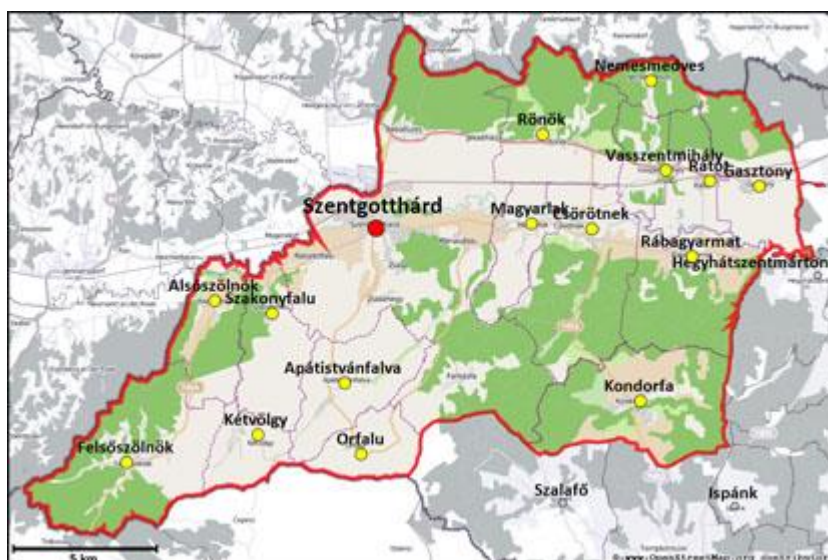

46. Táblázat A Szentgotthárdi járásra vonatkozó áttekintő adatok

Település	Állami fenntartású intézmény		Egyházi fenntartású intézmény		Magán fenntartású intézmény	
	FEH-ek száma (db)	gyerekek száma (fő)	FEH-ek száma (db)	gyerekek száma (fő)	FEH-ek száma (db)	gyerekek száma (fő)
Alsószőlőnk	1	18	0	0	0	0
Apátistvánfalva	1	8	0	0	0	0
Csörötnek	1	23	0	0	0	0
Felsőszőlőnk	1	8	0	0	0	0
Gasztony	1	26	0	0	0	0
Magyarlak	1	23	0	0	0	0
Rábagyarmat	1	19	0	0	0	0
Rönök	1	20	0	0	0	0
Szakonyfalu	1	14	0	0	0	0
Szentgotthárd	1	247	0	0	0	0

(Forrás: KIRSTAT 2012.)

12. [Melléklet Óvodáskorúak megoszlása](#)

13. [Melléklet Településenkénti kapacitás adatok](#)

A 2012. és 2013. évben a településen élő óvodás korú gyermekek száma nem meghaladja az óvodai férőhelyek számát, kapacitás gondok nincsenek, beavatkozást a helyzet nem igényel

2014. szeptember 1-jétől kezdődően valamennyi 3. életévét betöltött gyermeknek óvodai nevelésben kell részt vennie. A következő táblázat mutatja, hogy az egyes településeken az elkövetkező években hogyan változik a településen élő 3 éves gyermekek száma.

47. Táblázat 3 éves gyermekek száma a településeken

Település	2011.	2012.	2013.	2014.	2015.
Alsószőlőnk	5	5	0	3	1
Apátistvánfalva	2	1	4	3	3
Csörötnek	10	6	6	12	3
Felsőszőlőnk	2	6	2	3	9
Gasztony	2	1	6	4	1
Kétvölgy	0	0	1	0	0
Kondorfa	4	3	2	5	4
Magyarlak	6	11	5	5	4
Nemesmedves	0	0	1	0	1
Orfalu	0	0	0	0	0
Rábagyarmat	5	3	5	3	5
Rátót	4	1	2	2	1
Rönök	2	4	1	4	2
Szakonyfalva	2	2	6	2	1
Szentgotthárd	78	73	63	49	63
Vasszentmihály	1	1	2	2	4

(Forrás: Helyi Vizual Regiszter)

48. Táblázat Óvodás gyermekek és feladatellátási helyek száma településenként

Település neve	Fenntartó típusa	Óvodás gyermekek száma	Óvodai feladatellátási helyek száma
Alsószőlőnk	önkormányzatok fenntartói társulása - gesztor és tag	18	1
Apátistvánfalva	községi önkormányzat	8	1
Csörötnek	többcélú kistérségi társulás	23	1
Felsőszőlőnk	önkormányzatok fenntartói társulása - gesztor és tag	8	1
Gasztony	többcélú kistérségi társulás	26	1
Magyarlak	többcélú kistérségi társulás	23	1
Rábagyarmat	önkormányzatok fenntartói társulása - gesztor és tag	19	1
Rönök	többcélú kistérségi társulás	20	1
Szakonyfalva	önkormányzatok fenntartói társulása - gesztor és tag	14	1
Szentgotthárd	többcélú kistérségi társulás	247	1

(Forrás: KIRSTAT 2012.)

49. Táblázat Gyermeklétszám fenntartó típusonként

Fenntartó típusa	Gyermekek száma	Férőhelyek száma	Integráltan nevelt sajátos nevelési igényű gyermekek	Hátrányos helyzetű gyermekek	Halmazottan hátrányos helyzetű gyermekek	Fő munkaviszonyú pedagógusok száma	Csoportok száma	Kihasználtság (%)	Integráltan nevelt sajátos nevelési igényű gyermekek aránya	Hátrányos helyzetű gyermekek aránya	Halmazottan hátrányos helyzetű gyermekek aránya
községi önkormányzat	8	25	0	0	0	2	1	32,00%	0,00%	0,00%	0,00%
önkormányzatok fenntartói társulása - gesztor és tag	59	95	0	16	0	8	4	62,11%	0,00%	27,12%	0,00%
többcélú kistérségi társulás	339	360	2	46	18	32	15	94,17%	0,59%	13,57%	5,31%

(Forrás: KIRSTAT 2012.)

A járásban található óvodákba 10 feladatellátási helyre 406 óvodás jár. Az intézmények mindegyikében működik vegyes csoport, még Szentgotthárdon is, ahol van szlovén nemzetiségi vegyes, német nemzetiségi vegyes, 2 nagycsoport, egy középső-nagycsoport, kettő kis-középső csoport, három kiscsoport és egy vegyes csoport. Egy csoportba átlagosan 20 gyermek jár. A hátrányos helyzetű gyermekek aránya megközelíti a 16,5 %-ot.

2014. szeptember 1-jétől kezdődően valamennyi 3. életévét betöltött gyermeknek óvodai nevelésben kell részt vennie. A következő táblázat mutatja, hogy az egyes településeken az elkövetkező években hogyan változik a településen élő 3 éves gyermekek száma.

Az alábbi táblázat a járás településein található óvodákba járó gyermekek életkor szerinti megoszlását mutatja.



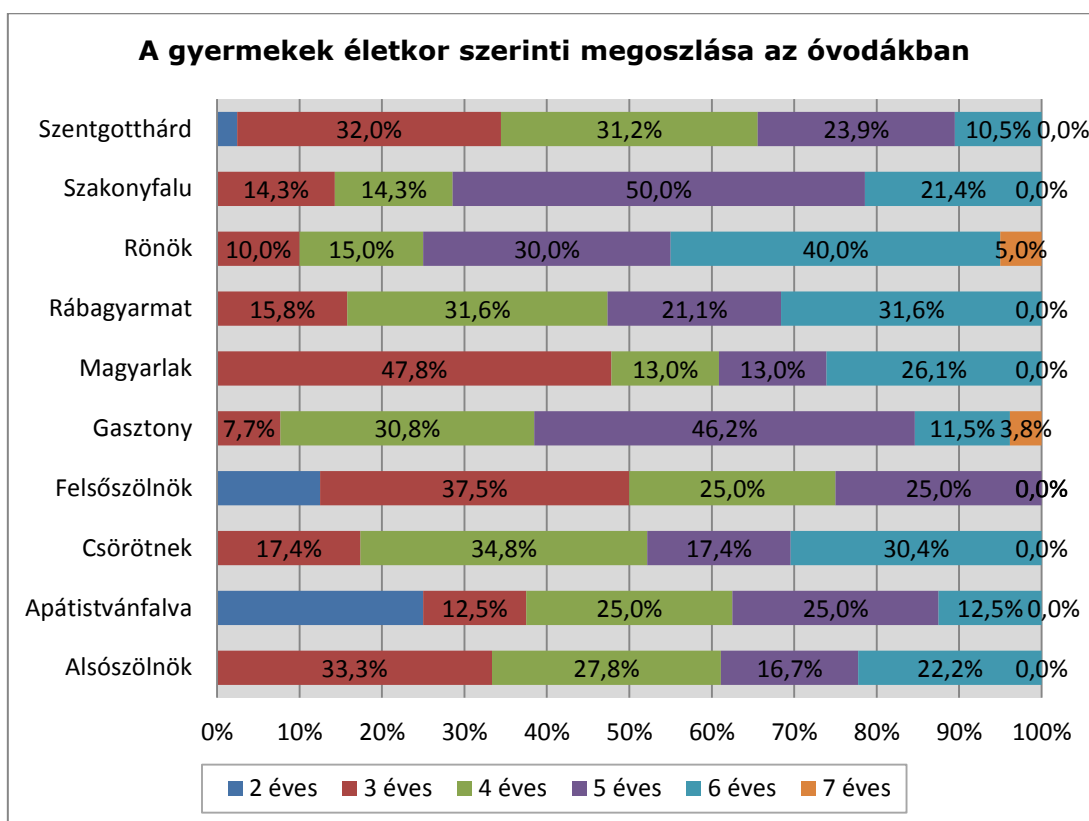

(Forrás: KIRSTAT 2012.)

A 3 éves gyermekek száma a következő években egyik településen sem nő az előző évek átlagos létszámához képest. Az óvodába járó 3 évesek száma közel azonos, mint a 4, illetve az 5 éveseké. A gyerekek életkor szerinti megoszlása nem mutat nagy különbséget egyik korosztály javára sem.

51. Táblázat Alkalmazottak létszáma fenntartó típusonként

Fenntartó típusa	Teljes munkaidős pedagógusok száma	Felsőfokú végzettségű óvodapedagógus	Középfokú végzettségű óvodapedagógus	Gyógypedagógus	Nevelő és oktató munkát közvetlenül segítők száma
községi önkormányzat	2	1	0	0	1
önkormányzatok fenntartói társulása - gesztor és tag	8	6	0	0	3
többcélú kistérségi társulás	32	28	1	0	16

(Forrás: KIRSTAT 2012.)

A szentgotthárdi járás az óvodáiban női óvodapedagógusok dolgoznak. Az egy pedagógusra jutó átlagos gyermeklétszám a járásban 9,66.

### 1.2.1.6. Szombathelyi járás

A szombathelyi járásban 43 feladatellátási helyen biztosítják 3733 óvodás korú gyermek nevelését. A megyeszékhelyen 21 feladatellátási hely közül egyet a Szombathelyi Waldorf Társaság Kör – Perintparti Szó-Fogadó Szombathelyi Waldorf Óvoda -, egyet a Szombathelyi Egyházmegye - Brenner János Óvoda - és 19-et Szombathely Megyei Jogú Város Önkormányzata tart fenn.

8. ábra Szombathelyi Tankerület térképe

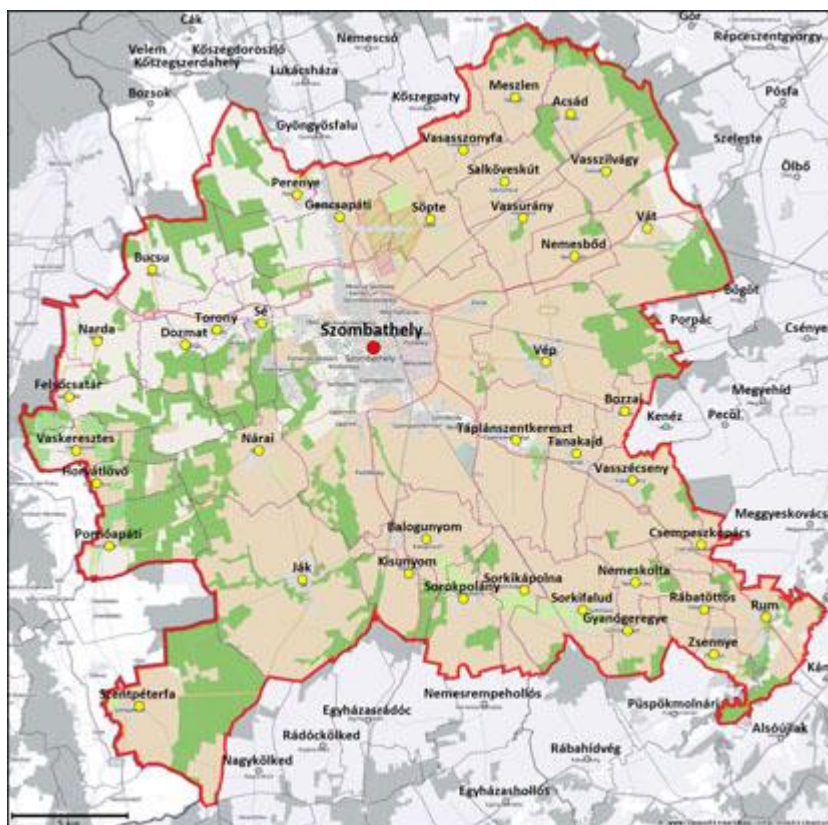

52. Táblázat A Szombathelyi járásra vonatkozó áttekintő adatok

Település	Állami fenntartású intézmény		Egyházi fenntartású intézmény		Magán fenntartású intézmény	
	FEH-ek száma (db)	gyerekek száma (fő)	FEH-ek száma (db)	gyerekek száma (fő)	FEH-ek száma (db)	gyerekek száma (fő)
Acsád	1	43	0	0	0	0
Balogunyom	1	28	0	0	0	0
Bozzai	1	11	0	0	0	0
Felsőcsatár	1	29	0	0	0	0
Gencsapáti	1	102	0	0	0	0
Ják	1	115	0	0	0	0
Nárai	1	40	0	0	0	0
Nemesbőd	1	29	0	0	0	0
Perenye	1	28	0	0	0	0

Település	Állami fenntartású intézmény		Egyházi fenntartású intézmény		Magán fenntartású intézmény	
	FEH-ek száma (db)	gyerekek száma (fő)	FEH-ek száma (db)	gyerekek száma (fő)	FEH-ek száma (db)	gyerekek száma (fő)
Pornóapáti	1	16	0	0	0	0
Rum	2	60	0	0	0	0
Sorkifalud	1	37	0	0	0	0
Sorokpolány	1	27	0	0	0	0
Söpte	1	21	0	0	0	0
Szentpéterfa	1	34	0	0	0	0
Szombathely	19	2625	1	99	1	57
Táplánszentkereszt	1	95	0	0	0	0
Torony	1	52	0	0	0	0
Vaskeresztes	1	18	0	0	0	0
Vassurány	1	30	0	0	0	0
Vasszécseny	1	43	0	0	0	0
Vép	1	94	0	0	0	0

(Forrás: KIRSTAT 2012.)

14. [Melléklet Óvodáskorúak megoszlása](#)

15. [Melléklet Településenkénti kapacitás adatok](#)

A 2012. és 2013. évben a településen élő óvodás korú gyermekek száma nem haladja meg az óvodai férőhelyek számát, kapacitás gondok nincsenek, beavatkozást a helyzet nem igényel

2014. szeptember 1-jétől kezdődően valamennyi 3. életévét betöltött gyermeknek óvodai nevelésben kell részt vennie. A következő táblázat mutatja, hogy az egyes településeken az elkövetkező években hogyan változik a településen élő 3 éves gyermekek száma.

53. Táblázat - 3 éves gyermekek száma a településeken

Település	2011.	2012.	2013.	2014.	2015.
Acsád	4	5	2	3	7
Balogunyom	10	9	9	7	10
Bozzai	5	4	3	1	2
Bucusu	10	4	4	2	5
Csempeszkopács	0	1	2	1	1
Dozmat	3	4	1	4	1
Felsőcsatár	4	5	5	5	2
Gencsapáti	26	34	20	23	18
Gyanógeregye	0	2	3	1	4
Horvátlovó	4	3	1	2	0
Ják	27	30	28	23	17
Kisunyom	3	1	2	5	5

Település	2011.	2012.	2013.	2014.	2015.
Meszlen	3	3	1	1	1
Nárai	21	17	16	6	18
Narda	5	1	3	5	1
Nemesbőd	4	8	3	2	5
Nemeskolta	4	7	4	3	6
Perenye	7	8	7	2	7
Pornóapáti	3	2	5	3	1
Rábatöttös	2	2	1	0	2
Rum	9	10	6	9	5
Salköveskút	7	5	5	0	3
Sé	14	11	12	13	16
Sorkifalud	3	5	5	9	4
Sorkikápolna	6	3	3	7	3
Sorokpolány	8	5	13	8	6
Söpte	9	7	3	3	4
Szentpéterfa	5	8	7	11	3
Szombathely	746	691	675	598	653
Tanakajd	7	7	4	6	5
Táplánszentkereszt	32	30	26	22	19
Torony	23	18	29	17	20
Vasasszonyfa	2	2	4	3	5
Vaskeresztes	4	2	5	1	2
Vassurány	11	3	5	4	8
Vasszécseny	15	11	11	13	10
Vasszilvagy	3	4	6	2	3
Vát	4	9	2	4	7
Vép	27	33	30	20	29
Zsennye	0	2	2	1	1

(Forrás: Helyi Vizual Regiszter)

54. Táblázat Óvodás gyermekek és feladatellátási helyek száma településenként

Település neve	Fenntartó típusa	Óvodás gyermekek száma	Óvodai feladatellátási helyek száma
Acsád	önkormányzatok fenntartói társulása	43	1
Balogunyom	önkormányzatok fenntartói társulása	28	1
Bozzai	önkormányzatok fenntartói társulása - gesztor és tag	11	1
Felsőcsatár	községi önkormányzat	29	1
Gencsapáti	többcélú kistérségi társulás	102	1
Ják	községi önkormányzat	115	1
Nárai	községi önkormányzat	40	1
Nemesbőd	önkormányzatok fenntartói társulása	29	1
Perenye	községi önkormányzat	28	1
Pornóapáti	többcélú kistérségi társulás	16	1
Rum	állami szerv	7	1
Rum	többcélú kistérségi társulás	53	1
Sorkifalud	többcélú kistérségi társulás	37	1
Sorokpolány	községi önkormányzat	27	1
Söpte	önkormányzatok fenntartói társulása - gesztor és tag	21	1
Szentpéterfa	községi önkormányzat	34	1
Szombathely	alapítvány	57	1
Szombathely	egyházi jogi személy	99	1
Szombathely	megyei jogú városi önkormányzat	2625	19
Táplánszentkereszt	önkormányzatok fenntartói társulása - gesztor és tag	95	1
Torony	községi önkormányzat	52	1
Vaskeresztes	községi önkormányzat	18	1
Vassurány	többcélú kistérségi társulás	30	1
Vasszécseny	önkormányzatok fenntartói társulása - gesztor és tag	43	1
Vép	önkormányzatok fenntartói társulása - gesztor és tag	94	1

(Forrás: KIRSTAT 2012.)

55. Táblázat Gyermeklétszám fenntartó típusonként

Fenntartó típusa	Gyermekek száma	Férőhelyek száma	Integráltan nevelt sajátos nevelési igényű gyermekek	Hátrányos helyzetű gyermekek	Halmozottan hátrányos helyzetű gyermekek	Fő munkaviszonyú pedagógusok száma	Csoportok száma	Kihasználtság (%)	Integráltan nevelt sajátos nevelési igényű gyermekek aránya	Hátrányos helyzetű gyermekek aránya	Halmozottan hátrányos helyzetű gyermekek aránya
alapítvány	57	75	0	0	0	6	3	76,00%	0,00%	0,00%	0,00%
állami szerv	7	10	0	7	0	1	1	70,00%	0,00%	100,00%	0,00%
egyházi jogi személy	99	100	0	17	7	8	4	99,00%	0,00%	17,17%	7,07%
községi önkormányzat	343	418	1	29	10	29	15	82,06%	0,29%	8,45%	2,92%
megyei jogú városi önkormányzat	2625	2734	21	387	159	230	106	96,01%	0,80%	14,74%	6,06%
önkormányzatok fenntartói társulása	100	110	1	18	2	6	4	90,91%	1,00%	18,00%	2,00%
önkormányzatok fenntartói társulása - gesztor és tag	264	328	5	47	17	29	13	80,49%	1,89%	17,80%	6,44%
többcélú kistérségi társulás	238	280	1	19	4	21	10	85,00%	0,42%	7,98%	1,68%

(Forrás: KIRSTAT 2012.)

A Perintparti Szó-Fogadó Szombathelyi Waldorf Óvoda 3 csoportjába 57 gyermek jár, az intézmény kihasználtsága nem éri el a 80 %-ot. A megyeszékhelyen található a katolikus egyház által fenntartott óvodába 99 gyermek jár, a gyereklétszámot és a férőhelyek számát figyelembe véve megállapítjuk, hogy a kihasználtság megközelíti a 100 %-ot. A járásban működik a megye egyetlen állami fenntartású óvodája, Rumban. A Rumi Óvoda, Fejlesztő és Általános Iskola Készségfejlesztő Speciális Szakiskola, Gyermek és Diákotthon ellátást nyújt az óvodás korú középsúlyos értelmi fogyatékos, autista, sajátos nevelési igényű gyermekek nevelése számára. Az intézmény feladatellátása az egész megyére kiterjed, ahol jelenleg 7 óvodás korú gyermek gondtalan ellátását biztosítják.

Az egy csoportba járó gyermekek átlagos száma a járásban 23,9 Az önkormányzati fenntartású óvodák átlagos csoportlétszáma 24,1, az egyházi intézményben 24,75, az alapítványiban 19.

Az alábbi táblázat a járás településein található óvodákba járó gyermekek életkor szerinti megoszlását mutatja.

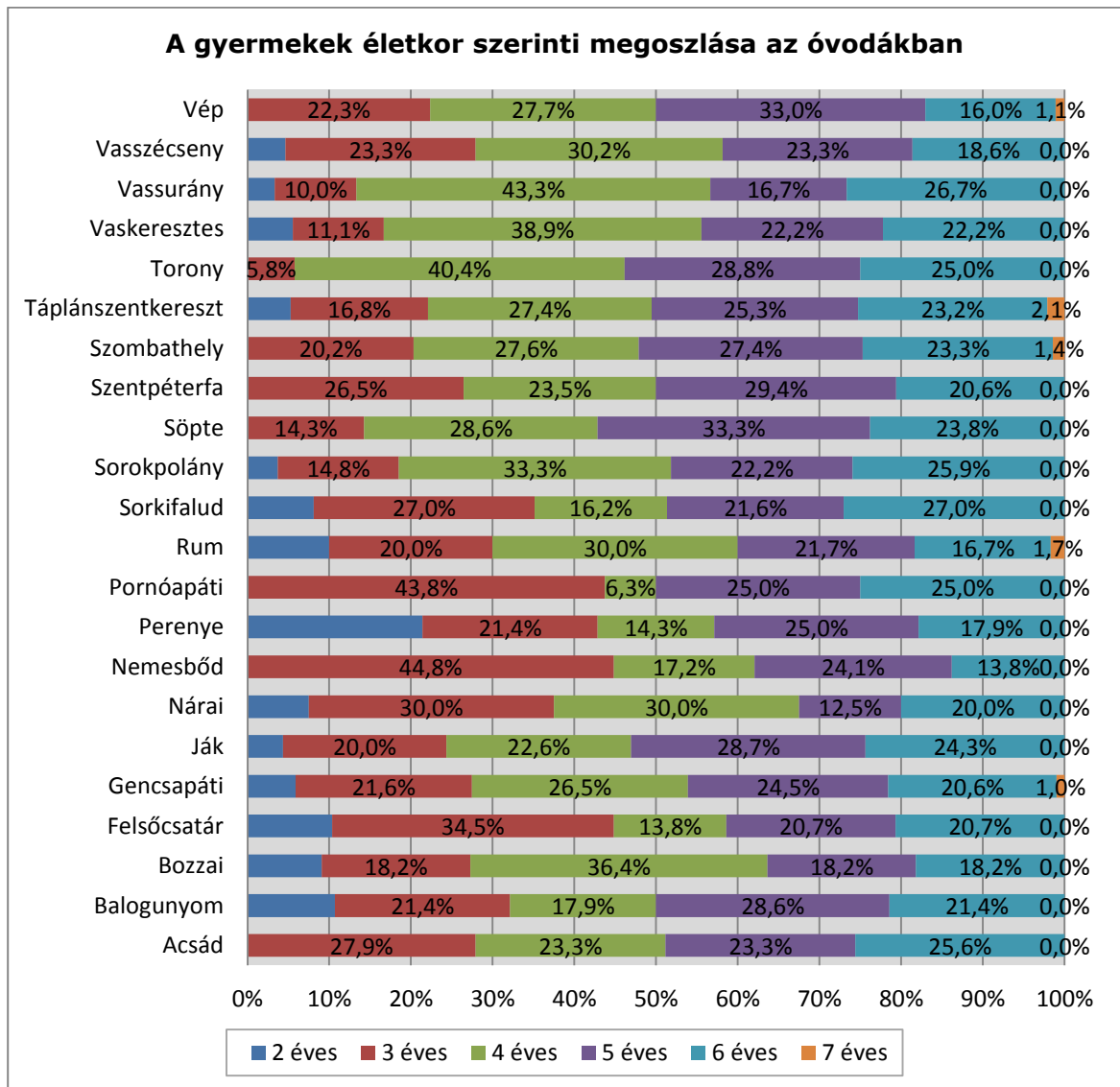

(Forrás: KIRSTAT 2012.)

Több falusi óvodában magasnak tűnik a 2 éves gyermekek aránya, annak következtében, hogy ezeken a településeken nincs bölcsődei ellátás. Jelentős létszámnövekedés az előző évekhez képest egyik településen sem várható.

56. Táblázat Alkalmazottak létszáma fenntartó típusonként

Fenntartó típusa	Teljes munkaidős pedagógusok száma	Felsőfokú végzettségű óvodapedagógus	Középfokú végzettségű óvodapedagógus	Gyógypedagógus	Nevelő és oktató munkát közvetlenül segítők száma
alapítvány	6	6	0	0	
állami szerv	1	0	0	1	1
egyházi jogi személy	8	8	0	0	4
községi önkormányzat	29	28	1	0	16
megyei jogú városi önkormányzat	230	215	3	6	116
önkormányzatok fenntartói társulása	6	5	1	0	4

önkormányzatok fenntartói társulása - gesztor és tag	29	27	1	0	13
többcélú kistérségi társulás	21	16	5	0	10

(Forrás: KIRSTAT 2012.)

A járás valamennyi óvodájában női óvodapedagógus dolgozik. Az egy pedagógusra jutó gyermekek száma a járásban 11,8.



### 1.2.1.7. Vasvári járás

A vasvári járásban 13 köznevelési intézmény 14 feladatellátási helyen biztosítja az óvodás korú gyermekek nevelését, összesen 407 gyermek számára. Vasváron található a járás legnagyobb óvodája, a Ficánkoló Óvoda. Két épületében 6 vegyes életkorú csoport működik. Az átlagos csoportlétszám 24 fő, a jelenlegi gyermeklétszám 146 fő. A gyermekek napközbeni ellátásáról 13 felsőfokú végzettségű óvónő - két óvónő fejlesztő pedagógusi szakvizsgával rendelkezik - és 6 dajka gondoskodik. Az óvodaudvarok kiváló adottsággal rendelkeznek, tágasak, sok a fa és elég nagy füves terület áll a kisgyerkőcök önfelelt mozgásigényeiknek kielégítésére. Az intézmény 1990. óta megyei mozgásfejlesztési bázisóvoda, 1997-től pedig az Óvodai nevelés játékkal, mesével országos óvodai program referencia óvodája. A járásban egyházi és magán fenntartású intézmény nem működik.

9. ábra Vasvári Tankerület térképe



57. Táblázat A Vasvári járásra vonatkozó áttekintő adatok

Település	Állami fenntartású intézmény		Egyházi fenntartású intézmény		Magán fenntartású intézmény	
	FEH-ek száma (db)	gyerekek száma (fő)	FEH-ek száma (db)	gyerekek száma (fő)	FEH-ek száma (db)	gyerekek száma (fő)
Alsóújlak	1	30	0	0	0	0
Bérbaltavár	1	15	0	0	0	0
Csehimindszent	1	27	0	0	0	0
Csipkerek	1	17	0	0	0	0
Gersekarát	1	25	0	0	0	0
Győrvár	1	25	0	0	0	0
Kám	1	30	0	0	0	0
Olaszfa	1	15	0	0	0	0
Pácsony	1	8	0	0	0	0
Püspökmolnári	1	28	0	0	0	0
Rábahídvég	1	26	0	0	0	0
Telekes	1	15	0	0	0	0
Vasvár	2	146	0	0	0	0

(Forrás: KIRSTAT 2012.)

16. [Melléklet Óvodáskorúak megoszlása](#)

17. [Melléklet Településenkénti kapacitás adatok](#)

A 2012. és 2013. évben a településen élő óvodás korú gyermekek száma nem haladja meg az óvodai férőhelyek számát, nincs kapacitásgond, beavatkozást a helyzet nem igényel

2014. szeptember 1-jétől kezdődően valamennyi 3. életévét betöltött gyermeknek óvodai nevelésben kell részt vennie. A következő táblázat mutatja, hogy az egyes településeken az elkövetkező években hogyan változik a településen élő 3 éves gyermekek száma.

58. Táblázat 3 éves gyermekek száma a településeken

Település	2011.	2012.	2013.	2014.	2015.
Alsóújlak	9	3	5	8	7
Andrásfa	5	5	3	1	2
Bérbaltavár	7	4	5	9	13
Csehi	2	2	1	0	2
Csehimindszent	3	4	3	3	3
Csipkerek	3	0	4	1	1
Egervölgy	6	1	3	3	3
Gersekarát	9	5	1	3	8
Győrvár	7	1	8	5	2
Hegyhátszentpéter	1	4	0	2	0
Kám	2	0	3	2	4
Mikosszéplak	4	8	5	5	1
Nagytilaj	3	1	1	1	1

Olaszfa	6	4	2	4	2
Oszkó	4	9	5	6	1
Pácsony	3	1	7	0	2
Petőmihályfa	1	1	1	0	3
Püspökmolnári	6	7	5	8	7
Rábahídvég	13	6	8	4	9
Sárfimizdó	2	0	2	0	0
Szemenye	4	6	1	2	2
Telekes	2	8	7	6	7
Vasvár	33	33	30	25	35

(Forrás: Helyi Vizuál Regiszter)

59. Táblázat Óvodás gyermekek és feladatellátási helyek száma településenként

Település neve	Fenntartó típusa	Óvodás gyermekek száma	Óvodai feladatellátási helyek száma
Alsóújlak	községi önkormányzat	30	1
Bérbaltavár	községi önkormányzat	15	1
Csehimindszent	önkormányzatok fenntartói társulása	27	1
Csipkerek	községi önkormányzat	17	1
Gersekarát	önkormányzatok fenntartói társulása - gesztor és tag	25	1
Győrvár	önkormányzatok fenntartói társulása - gesztor és tag	25	1
Kám	önkormányzatok fenntartói társulása	30	1
Olaszfa	önkormányzatok fenntartói társulása	15	1
Pácsony	községi önkormányzat	8	1
Püspökmolnári	önkormányzatok fenntartói társulása	28	1
Rábahídvég	önkormányzatok fenntartói társulása	26	1
Telekes	önkormányzatok fenntartói társulása - gesztor és tag	15	1
Vasvár	városi önkormányzat	146	2

(Forrás: KIRSTAT 2012.)

60. Táblázat Gyermeklétszám fenntartó típusonként

Fenntartó típusa	Gyermekek száma	Férőhelyek száma	Integráltan nevelt sajátos nevelési igényű gyermekek	Hátrányos helyzetű gyermekek	Halmozottan hátrányos helyzetű gyermekek	Fő munkaviszonyú pedagógusok száma	Csoportok száma	Kihasználtság (%)	Integráltan nevelt sajátos nevelési igényű gyermekek aránya	Hátrányos helyzetű gyermekek aránya	Halmozottan hátrányos helyzetű gyermekek aránya
községi önkormányzat	70	95	0	22	9	5	4	73,68%	0,00%	31,43%	12,86%
önkormányzatok fenntartói társulása	126	135	1	46	11	9	5	93,33%	0,79%	36,51%	8,73%
önkormányzatok fenntartói társulása - gesztor és tag	65	85	1	42	9	6	3	76,47%	1,54%	64,62%	13,85%
városi önkormányzat	146	150	2	40	10	13	6	97,33%	1,37%	27,40%	6,85%

(Forrás: KIRSTAT 2012.)

Az egy csoportba járó gyermekek átlagos száma a járásban 22,6.

Az alábbi táblázat a járás településein található óvodákba járó gyermekek életkor szerinti megoszlását mutatja.

61. Táblázat

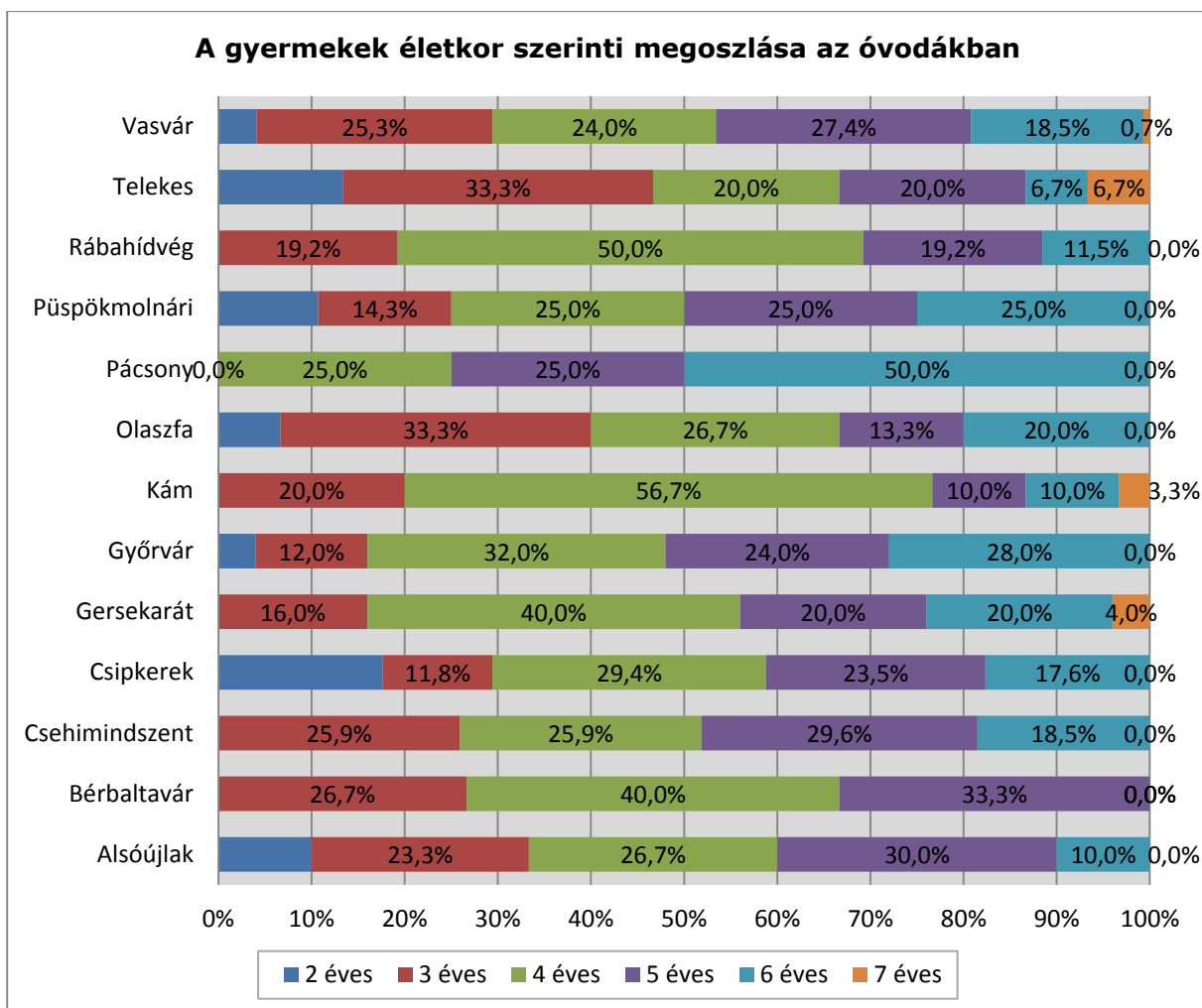

(Forrás: KIRSTAT 2012.)

Több falusi óvodában magasnak tűnik a 2 éves gyermekek aránya, annak következtében, hogy ezeken a településeken nincs bölcsődei ellátás. Jelentős létszámnövekedés és -csökkenés az előző évekhez képest egyik településen sem várható.

62. Táblázat Alkalmazottak létszáma fenntartó típusonként

Fenntartó típusa	Teljes munkaidős pedagógusok száma	Felsőfokú végzettségű óvodapedagógus	Középfokú végzettségű óvodapedagógus	Gyógypedagógus	Nevelő és oktató munkát közvetlenül segítők száma
községi önkormányzat	5	5	0	0	4

önkormányzatok fenntartói társulása	9	8	1	0	6
önkormányzatok fenntartói társulása - gesztor és tag	6	6	0	0	3
városi önkormányzat	13	13	0	0	6

(Forrás: KIRSTAT 2012.)

A járás valamennyi óvodájában női óvodapedagógus dolgozik. Az egy pedagógusra jutó gyermekek száma a járásban 12,3.

### 1.2.2. Általános iskolai feladatellátás Vas megyében

Az önkormányzati fenntartású köznevelési intézmények 2013. január 1-jei állami fenntartásba vétele 89 Vas megyei, általános iskolai feladatot ellátó intézményt érintett. A korábban önkormányzati fenntartású intézmények korábbi OM azonosítójukat megtartva a Klebelsberg Intézményfenntartó Központ fenntartásába kerültek. Amennyiben az intézmények óvodai feladatot is elláttak, vagy általános művelődési központ keretében látták el az általános iskolai feladatokat, változik az intézmény elnevezése és a továbbiakban nem látják el az óvodai és az egyéb nem köznevelési feladatokat. A fent leírt változások átvezetése a Köznevelés információs rendszerében még folyamatban vannak, ezért ezeket az alábbi elemzések még nem tartalmazzák. Az elemzések a 2012. évi közoktatási statisztikai adatszolgáltatás adataira épülnek, ahol egy adott településen belül az azonos típusú feladatot ellátó intézmények csak abban az esetben külön feladatellátási helyek, ha tagintézmények. Ezért az elemzésekben szereplő feladatellátási helyek száma kis mértékben eltérhet a telephelyek tényleges számától. A tanulókra és alkalmazottakra vonatkozó kimutatásokat a fenti értelmezési különbség nem érinti.

Vas megyében 17992 tanuló 91 köznevelési intézmény, 101 feladatellátási helyén vesz részt általános iskolai oktatásban. 89 intézmény 2013. január 1-jétől került a Klebelsberg Intézményfenntartó Központ fenntartásába, ezt megelőzően települési önkormányzatok, önkormányzati társulások vagy többcélú kistérségi társulások fenntartásában voltak. Nem jelentős az egyházi fenntartású intézmények száma – 6 - a megyében, valamennyi egyházi intézmény egyoldalú nyilatkozat alapján vesz részt az általános iskolai feladatellátásban. A magánintézmények fenntartói közül a Suli-Harmónia-2007 Gyermekeket Segítő Alapítvány fenntartója közoktatási megállapodást kötött az általános iskolai - Egervölgy és Káld - feladat ellátására vonatkozóan 2012. 08. 31 - 2017. 08. 31. közötti időtartamra.

63. Táblázat

Tankerület neve	Általános iskolai tanulók száma	Általános iskolai feladatellátási helyek száma
Celldömölk	1905	10
Körmend	1937	14
Kőszeg	2104	10
Sárvár	2454	16
Szentgotthárd	849	7
Szombathely	7884	33
Vasvár	859	11

(Forrás: KIRSTAT 2012.)

64. Táblázat - Tanulói létszámok Vas megye általános iskoláiban fenntartó típusonként

Fenntartó típusa		Feladatellátási helyek száma	Tanulók száma	Integráltan oktatott sajátos nevelési igényű tanulók száma	Hátrányos helyzetű tanulók	Halmazottan hátrányos helyzetű tanulók	Osztályok, csoportok száma
állami	állami felsőoktatási intézmény	1	363	4 1,10%	9 2,48%	0 0,00%	12
	Klebelsberg Intézményfenntartó Központ	89	15560	884 5,68%	3235 20,79%	966 6,21%	791
egyházi	egyházi jogi személy	6	1725	86 4,99%	228 13,22%	26 1,51%	76
magán	alapítvány	1	152	0 0,00%	12 7,89%	0 0,00%	8
	egyesület	2	38	2 5,26%	4 10,53%	0 0,00%	5
	közhasznú alapítvány	2	154	15 9,74%	42 27,27%	13 8,44%	16
<b>összesen</b>		101	<b>17992</b>	991 5,50%	3530 19,61%	1005 5,58%	<b>908</b>

(Forrás: KIRSTAT 2012.)

Vas megyében – a szombathelyi és a szentgotthárdi tankerületben – horvát, német és szlovén nemzetiségi általános iskolai oktatásban 11 intézmény 14 feladatellátási helyén 911 tanuló vesz részt. Angol két tanítási nyelvű általános iskolai oktatásban 3 intézményben – Szombathelyen, – 385 tanuló részesül. Felnőttoktatás munkarendje szerinti általános iskolai oktatást folytató köznevelési intézmény van a megyében, melyet a szombathelyi Váci Mihály Általános Iskola lát el.

Gyógypedagógiai tanterv szerint, külön csoportban oktatnak sajátos nevelési igényű tanulókat 3 intézmény 3 feladatellátási helyen.

65. Táblázat Gyógypedagógiai tanterv szerinti oktatásban részt vevő tanulók létszáma

Gyógypedagógiai tanterv szerinti oktatásban részt vevő tanulók létszáma	1. évfolyam	2. évfolyam	3. évfolyam	4. évfolyam	5. évfolyam	6. évfolyam	7. évfolyam	8. évfolyam
	54	44	48	57	52	61	63	67

(Forrás: KIRSTAT 2012.)



66. Táblázat 1998 és 2012 között születettek száma

Járás (Tanterület)	Település	1995. 09. 01. és 1996. 08. 31. között születettek száma	1996. 09. 01. és 1997. 08. 31. között születettek száma	1997. 09. 01. és 1998. 08. 31. között születettek száma	1998. 09. 01. és 1999. 08. 31. között születettek száma	1999. 09. 01. és 2000. 08. 31. között születettek száma	2000. 09. 01. és 2001. 08. 31. között születettek száma	2001. 09. 01. és 2002. 08. 31. között születettek száma	2002. 09. 01. és 2003. 08. 31. között születettek száma	2003. 09. 01. és 2004. 08. 31. között születettek száma	2004. 09. 01. és 2005. 08. 31. között születettek száma	2005. 09. 01. és 2006. 08. 31. között születettek száma	2006. 09. 01. és 2007. 08. 31. között születettek száma	2007. 09. 01. és 2008. 08. 31. között születettek száma	2008. 09. 01. és 2009. 08. 31. között születettek száma	2009. 09. 01. és 2010. 08. 31. között születettek száma	2010. 09. 01. és 2011. 08. 31. között születettek száma	2011. 09. 01. és 2012. 08. 31. között születettek száma	
		Celldömölki járás	Boba	16	12	13	11	13	14	5	10	6	10	11	11	4	8	3	6
Borgáta	1		2					1			1		1	1		2		1	
Celldömölk	113		113	100	90	117	108	117	119	96	96	119	104	97	87	90	83	70	
Csőnge	6		3	6	3	4	4	1	3	5	2	11	5	4	2	3	2	5	
Duka	1		5	1	1	2	2	1	2	3	1	1		2	1	2	3	2	
Egyházashetye	2		4	3	2	7	1	1		3	2	2	3	2			2	2	
Jánosháza	32		21	27	23	20	22	16	28	20	22	12	21	21	17	11	33	17	
Karakó	3		3	1	2	3		4		1	3	1	3	1	1	1	2	1	
Keléd				1		2		1	2					1	1		1	2	1
Kemeneskápolna	2			2	2		1	1				1							1
Kemenesmagasi	10		16	16	11	9	8	15	4	9	5	8	8	6	6	10	6	7	
Kemenesmihályfa	8		7	6	3	4	5	4	3		3	6	2	2	4	1	4	6	
Kemenespálfa	12		4	7	6	4	5	5	6	5	6	2	9	4	6	3	2	1	
Kemenessömjén	9		6	10	5	4	6	7	2	3	3	9	5	5	2	6	1	1	
Kemenesszentmárton	2		1	2		2	2	2	2	2	1	2		2		7		1	
Kenyeri	9	11	2	5	9	10	7	7	10	7	7	7	12	5	5	5	10		
Kissomlyó	2	10	4		3	2	2		5	1		1	2	1		1	4		

Járás (Tankerület)	Település	1995. 09. 01. és 1996. 08. 31. között születettek száma	1996. 09. 01. és 1997. 08. 31. között születettek száma	1997. 09. 01. és 1998. 08. 31. között születettek száma	1998. 09. 01. és 1999. 08. 31. között születettek száma	1999. 09. 01. és 2000. 08. 31. között születettek száma	2000. 09. 01. és 2001. 08. 31. között születettek száma	2001. 09. 01. és 2002. 08. 31. között születettek száma	2002. 09. 01. és 2003. 08. 31. között születettek száma	2003. 09. 01. és 2004. 08. 31. között születettek száma	2004. 09. 01. és 2005. 08. 31. között születettek száma	2005. 09. 01. és 2006. 08. 31. között születettek száma	2006. 09. 01. és 2007. 08. 31. között születettek száma	2007. 09. 01. és 2008. 08. 31. között születettek száma	2008. 09. 01. és 2009. 08. 31. között születettek száma	2009. 09. 01. és 2010. 08. 31. között születettek száma	2010. 09. 01. és 2011. 08. 31. között születettek száma	2011. 09. 01. és 2012. 08. 31. között születettek száma
			Köcsk	4		1	1	3	2	3	2	2		2	1	2	1	4
	Mersevát	6	8	8	8	2	5	7	5	10	5	4	12	2	6	5	5	4
	Mesteri	2	1	1	3		1	2	2	3	1						1	
	Nagysimonyi	20	7	9	12	9	19		13	8	4	13	10	12	10	8	11	2
	Nemeskeresztúr	3	3	4	1	1	3		2	4	2	2	1	4	4	1	2	2
	Nemeskocs	4	4	3	5	2	4	4	2	3	1	2	3	1	1	2	4	1
	Ostffyasszonyfa	7	8	7	7	7	4	5	11	13	6	6	3	3	8	6	7	8
	Pápoc		7	1	2	4	2		2	1		1	2	3				3
	Szergény	4	2	5	2	3	3	3	4	3	2		1	4	1	3	1	3
	Tokorcs	2	3	3	5	1	1	9	6	1	6	4	5	4	8	2	3	2
	Vönöck	12	5	6	4	5	7	6	9	7	8	8	5	4	7	6	3	6
<b>Cellödömölki összesen</b>		<b>292</b>	<b>266</b>	<b>249</b>	<b>214</b>	<b>240</b>	<b>241</b>	<b>229</b>	<b>246</b>	<b>223</b>	<b>198</b>	<b>234</b>	<b>224</b>	<b>205</b>	<b>186</b>	<b>182</b>	<b>193</b>	<b>169</b>
Körmendi járás	Bajánsenye	4	4	6	8	1	7	7	5	5	8	2	6	2	2	4	3	7
	Csákánydoroszló	14	17	14	19	20	11	23	15	19	14	20	22	9	18	18	13	13
	Daraboshegy					1		2	2	1		2	1		1	1	1	
	Döbörhegy	2		1			1		1	1					1	1		
	Döröske	2			2	1	1	1									1	
	Egyházashollós	7	8	7	6	4	7	6	4	5	3	6	2	3	6	5	3	3

Járás (Tankerület)	Település	1995. 09. 01. és 1996. 08. 31. között születettek száma	1996. 09. 01. és 1997. 08. 31. között születettek száma	1997. 09. 01. és 1998. 08. 31. között születettek száma	1998. 09. 01. és 1999. 08. 31. között születettek száma	1999. 09. 01. és 2000. 08. 31. között születettek száma	2000. 09. 01. és 2001. 08. 31. között születettek száma	2001. 09. 01. és 2002. 08. 31. között születettek száma	2002. 09. 01. és 2003. 08. 31. között születettek száma	2003. 09. 01. és 2004. 08. 31. között születettek száma	2004. 09. 01. és 2005. 08. 31. között születettek száma	2005. 09. 01. és 2006. 08. 31. között születettek száma	2006. 09. 01. és 2007. 08. 31. között születettek száma	2007. 09. 01. és 2008. 08. 31. között születettek száma	2008. 09. 01. és 2009. 08. 31. között születettek száma	2009. 09. 01. és 2010. 08. 31. között születettek száma	2010. 09. 01. és 2011. 08. 31. között születettek száma	2011. 09. 01. és 2012. 08. 31. között születettek száma
			Egyházásrádóc	13	14	16	16	18	10	15	15	11	13	10	7	9	9	14
	Felsőjánosfa	3	3	3	3	1	3	2	1	4		2	2	1	1	2	3	1
	Felsőmarác	4	3	6	2	1	2	3		1	1	2	1	2	1		2	1
	Halastó		2	1			1			1		2				1		1
	Halogy	5	4	2	3	1	2	5		1	3	2	1	4	8	1	3	1
	Harasztifalu	3			3		5		2	3	1			1	1	2	1	1
	Hegyháthodász		2	2	2	3		1	2	2		2	3		1	3	1	
	Hegyhátsál		2	2	2	3	2	3	1					2		1	1	1
	Hegyhátszentjakab	5	2	1	7	2	5	3	2	2	2	1	3	2	2	1		
	Hegyhátszentmárton			1		2				1				1	1	1		
	Ispánk	2				2	2			3	1		1			1	1	1
	Ivánc	3	3	10	3	5	4	6	5	4	5		4	3	3	5	5	3
	Katafa	7	2	6	3	5	6	4	5	3	3	6	2	4	1	2	3	1
	Kemestaródfa	2	5	2	5	2	2	2	5	3	1	1	3	1	2	2	1	1
	Kercaszomor	1	3	4	2	3	4	2	4	3		2	2	1			1	1
	Kerkáskápolna	1					2			2			1			1	1	1
	Kisrákos	2	3	1		4	2		2	2	3	1	2			1		2
	Kőrmend	124	112	120	108	121	121	94	102	110	98	91	96	112	74	89	77	84

Járás (Tankerület)	Település	1995. 09. 01. és 1996. 08. 31. között születettek száma	1996. 09. 01. és 1997. 08. 31. között születettek száma	1997. 09. 01. és 1998. 08. 31. között születettek száma	1998. 09. 01. és 1999. 08. 31. között születettek száma	1999. 09. 01. és 2000. 08. 31. között születettek száma	2000. 09. 01. és 2001. 08. 31. között születettek száma	2001. 09. 01. és 2002. 08. 31. között születettek száma	2002. 09. 01. és 2003. 08. 31. között születettek száma	2003. 09. 01. és 2004. 08. 31. között születettek száma	2004. 09. 01. és 2005. 08. 31. között születettek száma	2005. 09. 01. és 2006. 08. 31. között születettek száma	2006. 09. 01. és 2007. 08. 31. között születettek száma	2007. 09. 01. és 2008. 08. 31. között születettek száma	2008. 09. 01. és 2009. 08. 31. között születettek száma	2009. 09. 01. és 2010. 08. 31. között születettek száma	2010. 09. 01. és 2011. 08. 31. között születettek száma	2011. 09. 01. és 2012. 08. 31. között születettek száma
		Magyarnádalja	3	2	2	2	7	1	3	6	3	4	4		1	2	1	2
Magyarszecsőd	10	7	6	4	4	6	3	3	3	1	1	1	4	5	2	3	3	
Magyarszombatfa	5	1		2	3	4	5	3	3	3	1	2	3	2	2	4	2	
Molnaszecsőd	2	8	3	9	4	2	4	5	2	6	2	8	5	2	5	4	1	
Nádasd	22	13	13	9	15	10	13	12	10	9	13	11	12	21	14	14	11	
Nagykölked	3	8	2		1	4		2	1	2	3	2	2	5	4		2	
Nagymizdó	1	1		1	1	1	1	1	1		1		2	1	1	4	1	
Nagyrákos	1	3	2	1	2	3	2	4	2	1	4	2	4	2	4	7	4	
Nemesrempehollós	7	2	2	2	2	4	1	3	3	1	3	1	1	2	1	3		
Órimagyarósd	6	3	1	1	1	2	1			3	2	1	2		2	2	2	
Óriszentszécsény	15	15	9	8	13	9	15	14	9	17	8	11	7	9	8	9	6	
Pankasz	7	4	6	5	6	6	9	6	4	8	3	4	6	1	7	1	1	
Pinkaminszent	3	3	2	3	2	3	1	2	1		3		5		1	3	2	
Rádóckölked	3	2	1	1	2		4	6	1	6	5	1		4	2	2	2	
Szaknyér		1	1	1	1		1					1						
Szalafő		2	3	2		3		5	3		2		2	2	2	1		
Szarvaskend	3	3	4	3	4	4	3	1	3	1			1			2		
Szatta							2				1				1			

Járás (Tankerület)	Település	1995. 09. 01. és 1996. 08. 31. között születettek száma	1996. 09. 01. és 1997. 08. 31. között születettek száma	1997. 09. 01. és 1998. 08. 31. között születettek száma	1998. 09. 01. és 1999. 08. 31. között születettek száma	1999. 09. 01. és 2000. 08. 31. között születettek száma	2000. 09. 01. és 2001. 08. 31. között születettek száma	2001. 09. 01. és 2002. 08. 31. között születettek száma	2002. 09. 01. és 2003. 08. 31. között születettek száma	2003. 09. 01. és 2004. 08. 31. között születettek száma	2004. 09. 01. és 2005. 08. 31. között születettek száma	2005. 09. 01. és 2006. 08. 31. között születettek száma	2006. 09. 01. és 2007. 08. 31. között születettek száma	2007. 09. 01. és 2008. 08. 31. között születettek száma	2008. 09. 01. és 2009. 08. 31. között születettek száma	2009. 09. 01. és 2010. 08. 31. között születettek száma	2010. 09. 01. és 2011. 08. 31. között születettek száma	2011. 09. 01. és 2012. 08. 31. között születettek száma
	Szőce	7	3	4	3	1	3	2	2	3	2		2	1	2	2	1	1
	Vasalja	5	1	2	1	5	1		3	3	1	5	1	3	1	3	2	
	Velemér			1	2	1				1			1				2	
	Viszák	2	2	5	1	2	4	2	2	2		2	1	1	1	1	4	5
<b>Körmendi összesen</b>	<b>309</b>	<b>273</b>	<b>274</b>	<b>255</b>	<b>277</b>	<b>270</b>	<b>251</b>	<b>253</b>	<b>245</b>	<b>221</b>	<b>215</b>	<b>209</b>	<b>219</b>	<b>194</b>	<b>219</b>	<b>198</b>	<b>173</b>	
Kőszegi járás	Bük	7	5	5	5		2	1	2	1	2	3	3	3	7	4	2	1
	Csepreg	41	29	30	27	34	29	36	27	36	36	30	39	36	29	28	27	27
	Kőszeg	1	5	3	3	5	2	3	3	2	2	1	3	3		6	4	2
	Bozsok	46	29	21	32	35	26	41	37	27	32	26	28	25	28	24	23	31
	Cák	13	13	15	9	11	13	10	12	7	11	12	6	6	7	8	5	15
	Gyöngyösfalu	12	7	11	7	10	5	7	6	3	3	4	7	6	7	8	7	9
	Horvátzsidány			1	1				1	1		1	1			2		1
	Iklanberény		1	1		1	1	3		1	1				1			1
	Kiszsídány	122	113	127	117	123	126	115	118	101	106	116	96	116	103	93	94	110
	Kőszegdoroszló	2	3	4	1		5	2	1	1	2	2	4			2	3	2
	Kőszegpaty	4	2	2	2	1	1	4		2	3	1	2		1	3	2	1
	Kőszegszerdahely	9	6	4	7	6	5	4	8	5	5	3	4	5	1	3	2	4
Lócs	1			2		2				1	1	1		1	1		1	

Járás (Tankerület)	Település	1995. 09. 01. és 1996. 08. 31. között születettek száma	1996. 09. 01. és 1997. 08. 31. között születettek száma	1997. 09. 01. és 1998. 08. 31. között születettek száma	1998. 09. 01. és 1999. 08. 31. között születettek száma	1999. 09. 01. és 2000. 08. 31. között születettek száma	2000. 09. 01. és 2001. 08. 31. között születettek száma	2001. 09. 01. és 2002. 08. 31. között születettek száma	2002. 09. 01. és 2003. 08. 31. között születettek száma	2003. 09. 01. és 2004. 08. 31. között születettek száma	2004. 09. 01. és 2005. 08. 31. között születettek száma	2005. 09. 01. és 2006. 08. 31. között születettek száma	2006. 09. 01. és 2007. 08. 31. között születettek száma	2007. 09. 01. és 2008. 08. 31. között születettek száma	2008. 09. 01. és 2009. 08. 31. között születettek száma	2009. 09. 01. és 2010. 08. 31. között születettek száma	2010. 09. 01. és 2011. 08. 31. között születettek száma	2011. 09. 01. és 2012. 08. 31. között születettek száma
			Lukáczháza	12	11	6	12	11	10	12	11	8	11	8	15	18	9	12
	Nemescsó	4	3	5	2	3	5	2	2	3	2	3	3	2	2	1	5	1
	Ólmod	1	2	1	2	1		2			2		1		1	2	1	1
	Peresznye	4	5	4	4	8	7	2	7	5	4	6	5	8	4	3	6	8
	Pusztacsó		1	2	1	3	1	3		1	1	1	3	3	2			
	Tormásliget	5	4	5	2	2	1		2	1	2	2	1	1	3	1	1	1
	Tömörd	6	3	2	2	1	3	2	2	2	5	2	4	1	5	1	2	1
	Velem	3	4	6		4	4	5	4	4	3	2	1	2	1	1	1	2
<b>Kőszegi összesen</b>		<b>293</b>	<b>246</b>	<b>255</b>	<b>238</b>	<b>259</b>	<b>248</b>	<b>254</b>	<b>243</b>	<b>212</b>	<b>234</b>	<b>224</b>	<b>226</b>	<b>235</b>	<b>212</b>	<b>203</b>	<b>194</b>	<b>234</b>
Sárvári járás	Bejcgertyános	8	3	6	4	6	3	7	2	7	1	1	1		5	3	2	3
	Bó	6	5	6	8	7	3	7	5	5	4	5	7	3	5	7	3	7
	Bögöt	3	7	2	3	2	5	4	3	4	4	6	5	3	8	3	8	5
	Bögöte	2	5	2	2	1	3	4	4	3	2	8	1	2	2	1	2	1
	Chernelházadamonya	3	3	4	1	1	5	3	1		3	2	2	2	2	3		
	Csánig	3	4	6	3	4	5	4	1	1	1	2	1	1	3	1	1	3
	Csénye	11	8	11	13	9	10	13	6	9	10	9	8	3	8	5	8	4
	Gérce	15	12	13	5	8	7	15	5	7	16	11	9	9	13	4	7	5
	Gór			2	2	2	4	5	4	4	9	6	3	5	4	2	3	2

Járás (Tankerület)	Település	1995. 09. 01. és 1996. 08. 31. között születettek száma	1996. 09. 01. és 1997. 08. 31. között születettek száma	1997. 09. 01. és 1998. 08. 31. között születettek száma	1998. 09. 01. és 1999. 08. 31. között születettek száma	1999. 09. 01. és 2000. 08. 31. között születettek száma	2000. 09. 01. és 2001. 08. 31. között születettek száma	2001. 09. 01. és 2002. 08. 31. között születettek száma	2002. 09. 01. és 2003. 08. 31. között születettek száma	2003. 09. 01. és 2004. 08. 31. között születettek száma	2004. 09. 01. és 2005. 08. 31. között születettek száma	2005. 09. 01. és 2006. 08. 31. között születettek száma	2006. 09. 01. és 2007. 08. 31. között születettek száma	2007. 09. 01. és 2008. 08. 31. között születettek száma	2008. 09. 01. és 2009. 08. 31. között születettek száma	2009. 09. 01. és 2010. 08. 31. között születettek száma	2010. 09. 01. és 2011. 08. 31. között születettek száma	2011. 09. 01. és 2012. 08. 31. között születettek száma
		Hegyfalu	7	14	10	8	8	3	3	7	5	6	2	1	4	3	5	3
Hosszúpereszteg	7	4	4	5	3	6	5	3	2	4	3	4	4	5	1	4		
Ikervár	18	14	17	12	16	15	11	18	8	22	8	19	18	13	11	10	15	
Jákfa	6	4	2	3	5	5	6	5	2	9	4	8	7	5	2	6	2	
Káld	16	11	5	12	10	14	12	11	3	9	8	11	9	8	11	7	13	
Kenéz	3	1	4	1	4	2	2	4	3	1	2	2	4	3	1	2	1	
Meggyeskovácsi	9	5	7	4	5	6	3	6	5	4	4	1	5	5	5	1	4	
Megyehíd	3	2	3	1	4	6	1	6	3	5	2	5	4	2	4	4	2	
Mesterháza	2		1	1	1	2	1	1						1	1			
Nagygeresd	1	2	2	2	1	1	1				4		1		3	2	2	
Nemesládony				1	3	1	1	2	1	1	2	3	3	1	2	2	3	
Nick	7	4	2	4	4	5	1	5	5	3	5	3	3	1	4	3	4	
Nyőgér	2	5	7	3	2	3	1	2	5	2	3	4	3	2	1	4	1	
Ölbő	9	10	6	5	7	10	2	8	6	6	4	5	7	7	8	6	4	
Pecöl	8	6	4	5	3	6	7	9	9	11	9	8	11	9	9	9	6	
Porpác	1	3		2	1	2	4	2				2	1	2		1	2	
Pósfa	2	3	2	2		1	1	2		2	2	3	3	2	1	2		
Rábapaty	17	23	15	23	17	16	17	16	12	11	15	15	14	15	14	6	17	

Járás (Tankerület)	Település	1995. 09. 01. és 1996. 08. 31. között születettek száma	1996. 09. 01. és 1997. 08. 31. között születettek száma	1997. 09. 01. és 1998. 08. 31. között születettek száma	1998. 09. 01. és 1999. 08. 31. között születettek száma	1999. 09. 01. és 2000. 08. 31. között születettek száma	2000. 09. 01. és 2001. 08. 31. között születettek száma	2001. 09. 01. és 2002. 08. 31. között születettek száma	2002. 09. 01. és 2003. 08. 31. között születettek száma	2003. 09. 01. és 2004. 08. 31. között születettek száma	2004. 09. 01. és 2005. 08. 31. között születettek száma	2005. 09. 01. és 2006. 08. 31. között születettek száma	2006. 09. 01. és 2007. 08. 31. között születettek száma	2007. 09. 01. és 2008. 08. 31. között születettek száma	2008. 09. 01. és 2009. 08. 31. között születettek száma	2009. 09. 01. és 2010. 08. 31. között születettek száma	2010. 09. 01. és 2011. 08. 31. között születettek száma	2011. 09. 01. és 2012. 08. 31. között születettek száma
			Répcelak	26	12	17	16	19	14	24	16	17	13	24	18	24	19	34
	Répceszentgyörgy	1	1	1	2		2	1	1		2					1	1	1
	Sajtoskál	4	3	4	1	2	2	3	5	4		2	2	2	1	2		2
	Sárvár	172	131	115	116	121	124	125	143	125	119	158	149	145	151	148	96	116
	Simaság	6	4	4	7	5	3	5	4	3	4	3		9	5	6	3	1
	Sitke	5	3	7	4	4	10	7	5	9	8	7	7	9	6	8	5	8
	Sótony	7	4	5	6	5	4	4	8	3	8	9	5	2	2	4	2	5
	Szeleste	8	1	5	2	6	6	12	7	4	8	10	5	9	3	8		3
	Tompaládony	3	1	2	2			3	2	1	3	1	2	6	1	2	1	1
	Uraiújfalu	13	9	4	5	9	5	5	12	4	8	5	8	6	5	6	8	2
	Vámoscsalád	1	3		1	1	1	3	4		2		4	2	4	1	2	1
	Vásárosmiske	6	7	3	1	6	3	1	3	2	3	2	4	4	3	2	1	5
	Vasegerszeg	5	3	5	3		1	3	1	1	3	4	5	1	3	1	1	
	Vashosszúfalva	3	2	3	3	3	4	2	1	2	1	1	2	2	3	2		2
	Zsédeny	1	2	3		3	2	4	1	2	2				2		1	
<b>Sárvári összesen:</b>		<b>430</b>	<b>344</b>	<b>321</b>	<b>304</b>	<b>318</b>	<b>330</b>	<b>343</b>	<b>351</b>	<b>286</b>	<b>330</b>	<b>353</b>	<b>342</b>	<b>350</b>	<b>342</b>	<b>337</b>	<b>246</b>	<b>276</b>
Szentgotthárdi járás	Alsószölnök	4	6	2	4	6	3	5	2	4	3	5	1	5	4	1	2	2
	Apátistvánfalva	6	3	3	7	3	7	1	5	1		2	1	4	1	2	5	5



Járás (Tankerület)	Település	1995. 09. 01. és 1996. 08. 31. között születettek száma	1996. 09. 01. és 1997. 08. 31. között születettek száma	1997. 09. 01. és 1998. 08. 31. között születettek száma	1998. 09. 01. és 1999. 08. 31. között születettek száma	1999. 09. 01. és 2000. 08. 31. között születettek száma	2000. 09. 01. és 2001. 08. 31. között születettek száma	2001. 09. 01. és 2002. 08. 31. között születettek száma	2002. 09. 01. és 2003. 08. 31. között születettek száma	2003. 09. 01. és 2004. 08. 31. között születettek száma	2004. 09. 01. és 2005. 08. 31. között születettek száma	2005. 09. 01. és 2006. 08. 31. között születettek száma	2006. 09. 01. és 2007. 08. 31. között születettek száma	2007. 09. 01. és 2008. 08. 31. között születettek száma	2008. 09. 01. és 2009. 08. 31. között születettek száma	2009. 09. 01. és 2010. 08. 31. között születettek száma	2010. 09. 01. és 2011. 08. 31. között születettek száma	2011. 09. 01. és 2012. 08. 31. között születettek száma
			Csörötnek	14	13	11	8	8	11	9	11	10	9	9	6	11	6	8
	Felsőszölnök	14	3	6	7	5	4	7		3	3	5	6	1	5	4	2	5
	Gasztony	2	7	4		3	2	4	2	4	5	6	6	5	2	3	6	2
	Kétvölgy	2		1	2	3	1					1					1	
	Kondorfa	7	2	3		1	3	2	1		1	2	2	2	5	3	4	5
	Magyarlak	9	6	7	12	7	6	8	10	3	7	6	4	2	14	7	6	4
	Nemesmedves				2				1		1			1		1		1
	Orfalu	1	1	2			1											
	Rábagyarmat	10	9	13	8	8	10	6	9	2	4	3	6	5	4	6	3	5
	Rátót	4	3	3		3	1	2	2	2	2	2	2	4	1	2	2	1
	Rönök	5	3	3	2	3	4	1	4	3	3	5	5	2	5		2	4
	Szakonyfalu	10	3	3	8	4	6	9	4	5	8	2	3	7	2	6	1	2
	Szentgotthárd	72	77	81	63	78	78	75	68	89	73	73	70	80	78	54	57	55
	Vasszentmihály	6	4	4	2	3	4	6	2	2	2	1	3	1	1	1	3	
<b>Szentgotthárd összesen:</b>		<b>166</b>	<b>140</b>	<b>146</b>	<b>125</b>	<b>135</b>	<b>141</b>	<b>135</b>	<b>121</b>	<b>128</b>	<b>121</b>	<b>122</b>	<b>115</b>	<b>130</b>	<b>128</b>	<b>98</b>	<b>105</b>	<b>95</b>
Szombathelyi járás	Acsád	4	5	4	4	4	1	5	3	1	5	6	3	4	4	4	3	7
	Balogunyom	23	13	17	15	8	18	10	6	7	6	9	9	7	9	10	9	10
	Bozzai	5	1	6		3	4	3	2	4	6	1	3	5	3	4	1	2

Járás (Tankerület)	Település	1995. 09. 01. és 1996. 08. 31. között születettek száma	1996. 09. 01. és 1997. 08. 31. között születettek száma	1997. 09. 01. és 1998. 08. 31. között születettek száma	1998. 09. 01. és 1999. 08. 31. között születettek száma	1999. 09. 01. és 2000. 08. 31. között születettek száma	2000. 09. 01. és 2001. 08. 31. között születettek száma	2001. 09. 01. és 2002. 08. 31. között születettek száma	2002. 09. 01. és 2003. 08. 31. között születettek száma	2003. 09. 01. és 2004. 08. 31. között születettek száma	2004. 09. 01. és 2005. 08. 31. között születettek száma	2005. 09. 01. és 2006. 08. 31. között születettek száma	2006. 09. 01. és 2007. 08. 31. között születettek száma	2007. 09. 01. és 2008. 08. 31. között születettek száma	2008. 09. 01. és 2009. 08. 31. között születettek száma	2009. 09. 01. és 2010. 08. 31. között születettek száma	2010. 09. 01. és 2011. 08. 31. között születettek száma	2011. 09. 01. és 2012. 08. 31. között születettek száma
		Bucsu	12	5	2	7	6	3	7	5	2	6	3	6	11	4	3	4
Csemeszkopács	5	3	9	8	6	2	5	4	2	1	2	1		1	2	1		
Dozmat	1	7	3	5		2	2	3	2	4	4	5	4	2	3	3	2	
Felsőcsatár	2	7	5	7	7	1	1	8	3	6	4	3	8	4	5	5	1	
Gencsapáti	39	21	16	26	25	17	20	33	31	24	29	26	26	32	22	22	22	
Gyanógeregye	2	2	6	2		1	2		4	1	2	1	2	2	3		3	
Horvátlövő	2	3	2	2	1	2	5	2		1	2	5	2	5	2	1	1	
Ják	29	39	36	29	36	31	29	35	37	34	37	32	36	25	35	20	20	
Kisunyom	4	4	5	3	2	4	6	3	6	4	4	6	6	2	3	5	6	
Meszlen	4	1	1	6	2	1		1	3	1	2	2	2	4		1	1	
Nárai	15	13	11	7	15	11	5	18	10	17	16	9	19	16	16	11	17	
Narda	6	5	6	5	5	3	1	1	2	1	4	2	3	4	2	6	1	
Nemesbőd	9	6	5	1	6	5	4	3	6	6	3	5	6	6	4	3	5	
Nemeskolta	5	7	3	6	2		3	3	4	3	3	3	4	5	4	4	5	
Perenye	7	5	11	8	3	7	8	5	7	7	4	7	9	8	5	4	5	
Pornóapáti	6	2	3	4	3	6	4	3	2	6	2	5	2	4	4	4	1	
Rábatöttös	3	2	2		3	2	4	3	1	1	1	1	3	1	2			
Rum	16	14	13	6	13	8	13	14	7	8	7	10	10	7	10	7	7	

Járás (Tankerület)	Település	1995. 09. 01. és 1996. 08. 31. között születettek száma	1996. 09. 01. és 1997. 08. 31. között születettek száma	1997. 09. 01. és 1998. 08. 31. között születettek száma	1998. 09. 01. és 1999. 08. 31. között születettek száma	1999. 09. 01. és 2000. 08. 31. között születettek száma	2000. 09. 01. és 2001. 08. 31. között születettek száma	2001. 09. 01. és 2002. 08. 31. között születettek száma	2002. 09. 01. és 2003. 08. 31. között születettek száma	2003. 09. 01. és 2004. 08. 31. között születettek száma	2004. 09. 01. és 2005. 08. 31. között születettek száma	2005. 09. 01. és 2006. 08. 31. között születettek száma	2006. 09. 01. és 2007. 08. 31. között születettek száma	2007. 09. 01. és 2008. 08. 31. között születettek száma	2008. 09. 01. és 2009. 08. 31. között születettek száma	2009. 09. 01. és 2010. 08. 31. között születettek száma	2010. 09. 01. és 2011. 08. 31. között születettek száma	2011. 09. 01. és 2012. 08. 31. között születettek száma
		Salköveskút	2	3	2	1	4	3	4	5	6	5	7	6	4	9	4	3
Sé	18	18	12	15	16	14	18	12	18	15	9	13	14	11	11	11	18	
Sorkifalud	7	11	11	6	5	6	10	9	5	12	4	4	3	5	5	6	7	
Sorkikápolna		2	4	2	4	2	3	1	2	1		5	7	3	2	5	5	
Sorokpolány	10	10	13	11	9	9	7	6	9	10	9	8	7	4	13	9	9	
Söpte	5	7	7	4	2	8	2	11	4	9	4	9	7	11	4	4	3	
Szentpéterfa	11	17	8	16	14	6	6	9	8	10	8	8	7	8	7	8	7	
Szombathely	849	714	608	677	682	667	695	729	676	709	741	714	741	671	731	627	629	
Tanakajd	11	9	6	8	10	5	3	10	5	13	4	7	4	7	7	4	5	
Táplánszentkereszt	40	28	31	27	33	31	24	22	32	24	33	29	28	30	26	26	18	
Torony	25	27	27	16	15	20	21	20	22	18	20	18	24	23	25	18	19	
Vasasszonyfa	6	1	5	4	3	4		2	1	2	1		2	1	5	2	5	
Vaskeresztes	6	2	1	2	6	5	5	2	4	2	4	4	3	1	6	2	3	
Vassurány	6	14	10	6	4	7	9	8	8	1	8	1	10	2	3	4	7	
Vasszécseny	19	20	18	24	14	14	14	13	15	14	12	6	14	11	10	12	12	
Vasszilvág	7		4	6	6	5	3	5	3	2	7	4	4	5	6	1	3	
Vát	11	7	2	3	2	4	9	2	4	6	3	3	4	9	1	2	9	
Vép	45	20	27	33	35	29	24	30	24	24	37	30	27	27	27	16	35	

Járás (Tankerület)	Település	1995. 09. 01. és 1996. 08. 31. között születettek száma	1996. 09. 01. és 1997. 08. 31. között születettek száma	1997. 09. 01. és 1998. 08. 31. között születettek száma	1998. 09. 01. és 1999. 08. 31. között születettek száma	1999. 09. 01. és 2000. 08. 31. között születettek száma	2000. 09. 01. és 2001. 08. 31. között születettek száma	2001. 09. 01. és 2002. 08. 31. között születettek száma	2002. 09. 01. és 2003. 08. 31. között születettek száma	2003. 09. 01. és 2004. 08. 31. között születettek száma	2004. 09. 01. és 2005. 08. 31. között születettek száma	2005. 09. 01. és 2006. 08. 31. között születettek száma	2006. 09. 01. és 2007. 08. 31. között születettek száma	2007. 09. 01. és 2008. 08. 31. között születettek száma	2008. 09. 01. és 2009. 08. 31. között születettek száma	2009. 09. 01. és 2010. 08. 31. között születettek száma	2010. 09. 01. és 2011. 08. 31. között születettek száma	2011. 09. 01. és 2012. 08. 31. között születettek száma
	Zsenye	3		1		2		2		1			1		1	3	1	1
<b>Szombathelyi összesen:</b>		<b>1280</b>	<b>1075</b>	<b>963</b>	<b>1012</b>	<b>1016</b>	<b>968</b>	<b>996</b>	<b>1051</b>	<b>988</b>	<b>1025</b>	<b>1056</b>	<b>1014</b>	<b>1079</b>	<b>987</b>	<b>1039</b>	<b>875</b>	<b>917</b>
Vasvári járás	Alsóújlak	9	5	5	1	6	7	8	4	6	5	7	7	13	5	5	6	7
	Andrásfa	4	2	2	7	4	2	4	3	3	6	3	7	4	4	4	2	2
	Bérbaltavár	8	13	2	8	8	8	11	7	7	4	7	8	5	7	4	9	11
	Csehi	3	8	1	4	4	3	5	1	4	4	3	3	1	3	2		
	Csehimindszent	2	8	5	2	6	2	6	5	1	5	6	2	5	2	5	2	4
	Csipkerek	1	6		2	1	4	1	3	2	1	4	4	3	3	4	2	1
	Egervölgy	2	7		4	2	4	1	5	2	3	1		6	1	3	5	2
	Gersekarát	10	11	10	6	11	9	9	6	9	5	8	6	8	6	2	1	7
	Győrvár	9	8	9	8	5	17	5	7	6	3	8	4	10	1	7	4	2
	Hegyhátszentpéter	1	1	2	2					2	3		2	2	4		2	
	Kám	7	7	6	8	3	4	1	3	4	1	3	2	3	1	3	2	1
	Mikosszéplak	3	4	3	5	2	5	1	2	4	2	5	5	4	7	3	8	2
	Nagytilaj	2	1	3	4	1	3	2		1	1		1	3	1	1	1	
	Olaszfa	2	3	2	2	7	3	4	4	5	7	4	2	4	5	4	3	3
	Oszkó	8	6	3	7	8	3	6	6	2	5	4	4	3	4	8	6	3
	Pácsony	7	4	3	6	4	3	3	1	3	2	2	1	2	3	5	1	1

Járás (Tankerület)	Település	1995. 09. 01. és 1996. 08. 31. között születettek száma	1996. 09. 01. és 1997. 08. 31. között születettek száma	1997. 09. 01. és 1998. 08. 31. között születettek száma	1998. 09. 01. és 1999. 08. 31. között születettek száma	1999. 09. 01. és 2000. 08. 31. között születettek száma	2000. 09. 01. és 2001. 08. 31. között születettek száma	2001. 09. 01. és 2002. 08. 31. között születettek száma	2002. 09. 01. és 2003. 08. 31. között születettek száma	2003. 09. 01. és 2004. 08. 31. között születettek száma	2004. 09. 01. és 2005. 08. 31. között születettek száma	2005. 09. 01. és 2006. 08. 31. között születettek száma	2006. 09. 01. és 2007. 08. 31. között születettek száma	2007. 09. 01. és 2008. 08. 31. között születettek száma	2008. 09. 01. és 2009. 08. 31. között születettek száma	2009. 09. 01. és 2010. 08. 31. között születettek száma	2010. 09. 01. és 2011. 08. 31. között születettek száma	2011. 09. 01. és 2012. 08. 31. között születettek száma
			Petőmihályfa	5	2	1	2	3	1	2	2	1	2	4	1		2	2
	Püspökmolnári	16	8	6	5	8	8	11	3	10	9	6	9	6	8	5	8	7
	Rábahídvég	13	10	18	16	7	8	7	5	8	8	7	7	12	8	8	5	7
	Sárfimizdó		1		1		1					1		2		2		
	Szemenye	3	1	1	4	2	4	1	2	7		2	2	5	7	2	2	2
	Telekes	8	6	8	12	7	10	9	8	3	9	2	4	3	7	8	6	3
	Vasvár	49	36	47	29	29	33	31	36	39	28	29	47	36	33	32	27	31
	<b>Vasvár összesen:</b>	<b>172</b>	<b>158</b>	<b>137</b>	<b>145</b>	<b>128</b>	<b>142</b>	<b>128</b>	<b>113</b>	<b>129</b>	<b>113</b>	<b>116</b>	<b>128</b>	<b>140</b>	<b>122</b>	<b>119</b>	<b>103</b>	<b>97</b>
	<b>Vas megye összesen:</b>	<b>2942</b>	<b>2502</b>	<b>2345</b>	<b>2293</b>	<b>2373</b>	<b>2340</b>	<b>2336</b>	<b>2378</b>	<b>2211</b>	<b>2242</b>	<b>2320</b>	<b>2258</b>	<b>2358</b>	<b>2171</b>	<b>2197</b>	<b>1914</b>	<b>1961</b>

(Forrás: Helyi Vizual Regiszter)

Táblázat Pedagógusok képzése a KLIK fenntartásában A Klebelsberg Intézményfenntartó Központ fenntartásában működő Vas megyei általános iskolákban összesen 1500 teljes munkaidős pedagógust foglalkoztatnak, ebből 147 fő egyetemi végzettséggel rendelkezik – középiskolai tanár. 671 általános iskolai tanárt és 592 tanító vesz részt az oktató-nevelő munkában. Két fő nem rendelkezik felsőfokú pedagógiai képesítéssel. A gyógypedagógusi végzettséggel rendelkezők száma 84 fő. A nevelő és oktató munkát segítő munkakörben 46 alkalmazott dolgozik.

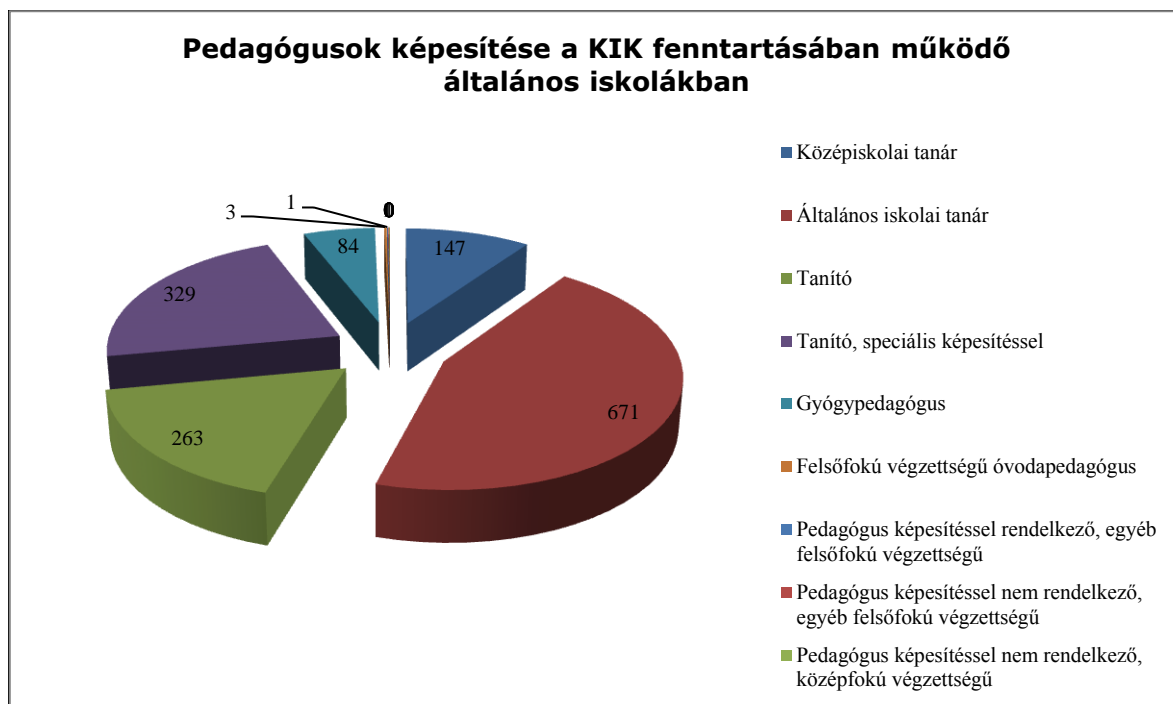

### 1.2.2.1. Celldömölki tankerület

A celldömölki tankerületben 7 intézmény 10 feladatellátási helyén 1905 gyermek vesz részt általános iskolai oktatásban.

67. Táblázat A Celldömölki járásra vonatkozó áttekintő adatok

Település	Állami fenntartású intézmény (KLIK)		Állami fenntartású intézmény (egyéb)		Egyházi fenntartású intézmény		Magán fenntartású intézmény	
	FEH-ek száma (db)	tanulók száma (fő)	FEH-ek száma (db)	tanulók száma (fő)	FEH-ek száma (db)	tanulók száma (fő)	FEH-ek száma (db)	tanulók száma (fő)
Boba	1	167	0	0	0	0	0	0
Celldömölk	2	894	0	0	1	273	0	0
Csőnge	1	27	0	0	0	0	0	0
Jánosháza	1	101	0	0	1	199	0	0
Kemenesmagasi	1	137	0	0	0	0	0	0
Kenyeri	1	20	0	0	0	0	0	0
Ostffyasszonyfa	1	87	0	0	0	0	0	0

(Forrás: KIRSTAT 2012.)

A Celldömölki Városi Általános Iskola és Egységes Pedagógiai Szakszolgálat több iskola összevonás következményeként jött létre 2007-ben. A járás tanulóinak 47% -a ebbe az oktatási intézménybe jár - 894 fő. Celldömölkön az egyházi fenntartású intézmény egyoldalú nyilatkozat alapján vesz részt az általános iskolai feladat ellátásában. Felnőttoktatási tanterv szerinti általános iskola a tankerületben nem található.

18. [Melléklet Településenkénti kapacitás adatok](#)

68. Táblázat

Település neve	Fenntartó típusa	Általános iskolai tanulók száma	Állami (KIK) Általános iskolai feladatellátási helyek száma
Boba	Klebelsberg Intézményfenntartó Központ	167	1
Celldömölk	egyházi jogi személy	273	1
Celldömölk	Klebelsberg Intézményfenntartó Központ	894	2
Csőnge	Klebelsberg Intézményfenntartó Központ	27	1
Jánosháza	egyházi jogi személy	199	1
Jánosháza	Klebelsberg Intézményfenntartó Központ	101	1
Kemenesmagasi	Klebelsberg Intézményfenntartó Központ	137	1
Kenyeri	Klebelsberg Intézményfenntartó Központ	20	1
Ostffyasszonyfa	Klebelsberg Intézményfenntartó Központ	87	1

(Forrás: KIRSTAT 2012.)

69. Táblázat Tanulói létszámok fenntartó típusonként

Fenntartó típusa		Tanulók száma	Integráltan oktatott tanulók	Hátrányos helyzetű tanulók	Halmazottan hátrányos helyzetű tanulók	Fő munkaviszonyú pedagógusok száma	Osztályok száma	Integráltan oktatott tanulók aránya	Hátrányos helyzetű tanulók aránya	Halmazottan hátrányos helyzetű tanulók aránya
egyházi	egyházi jogi személy	472	26	73	3	46	19	5,51%	15,47%	0,64%
állami	Klebelsberg Intézményfenntartó Központ	1433	101	440	188	137	72	7,50%	30,70%	13,12%

(Forrás: KIRSTAT 2012.)

19. [Melléklet Tanulói létszám adatok I- Integráltan oktatott, HH és HHH tanulók](#)

Az integráltan oktatott sajátos nevelési igényű tanulók száma feladatellátási helyenként 0-22% között változik, 2 helyen 9 % felett van a számuk. A tanulók 30 %-a hátrányos helyzetű, 70 %-nál magasabb az arányuk a jánosházi Batthyány Lajos Általános Iskolában. A 9 általános iskolai feladatellátási hely közül 6 esetében 25 %-ot is eléri a HH gyerekek aránya. A halmazottan hátrányos helyzetű tanulók 30 %-a - 31 fő - a jánosházi Batthyány Lajos Általános Iskolákba jár.

20. [Melléklet Tanulói létszám adatok](#)

Egyetlen iskolában sincs iskolaotthonos oktatás! A tanulók évfolyamonkénti, azon belül településenkénti megoszlását mutatja az alábbi diagram.

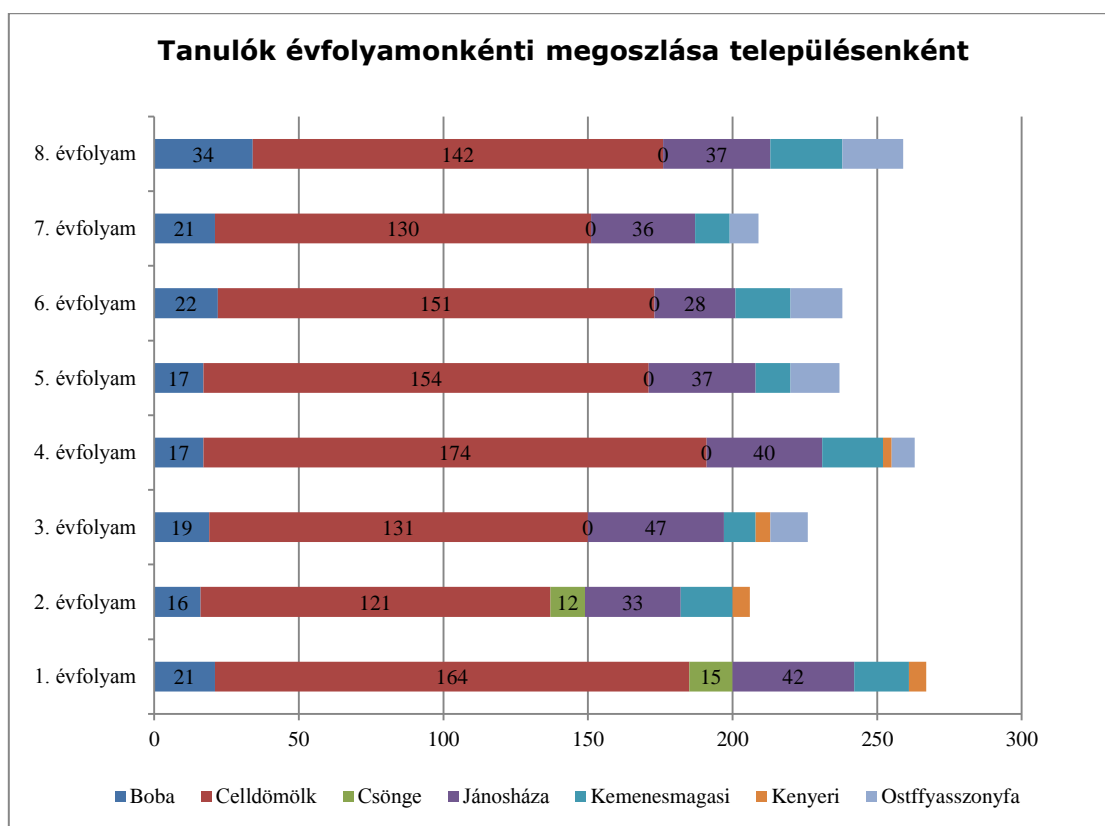

21. [Melléklet Tanulói létszám adatok III.](#)

A tankerületben nincs nemzetiségi nyelvi és kéttannyelvű oktatás.

Az egy osztályra jutó tanulólétszám az egyházi intézményekben átlagosan 24, míg az állami intézményekben közel 20 fő. Kenyeriben található feladatellátási helyen egy összevont osztályban 20 tanuló tanul. A tankerületben nemzetiségi, illetve két tanítási nyelvű oktatást folytató általános iskola nem található.

22. [Melléklet Kihasználati mutatók](#)

A tankerületi állami fenntartású intézményekben az egy fő pedagógusra 10 tanuló jut, az egyházi intézményekben ez a szám alacsonyabb.

23. [Melléklet Épületjellemzők](#)

24. [Melléklet Pedagógus létszám adatok](#)



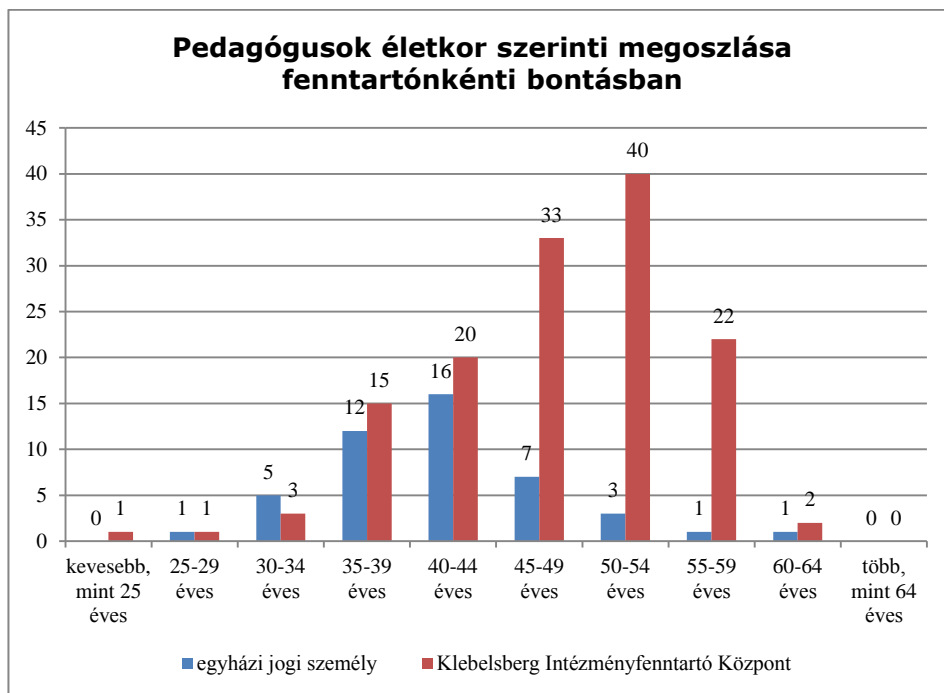

(Forrás: KIRSTAT 2012.)

Az állami fenntartású intézményekben összesen 22 (fő) 55 évesnél idősebb pedagógus dolgozik, míg a 30 évesnél fiatalabb pedagógusok száma mindössze 2. Ugyanezekben az intézményekben a pedagógusok 94 %-a teljes munkaidős, 4 %-a részmunkaidős és 2 %-a óraadó. 2 alkalmazottat foglalkoztatnak nevelő és oktató munkát közvetlenül segítő munkakörben.

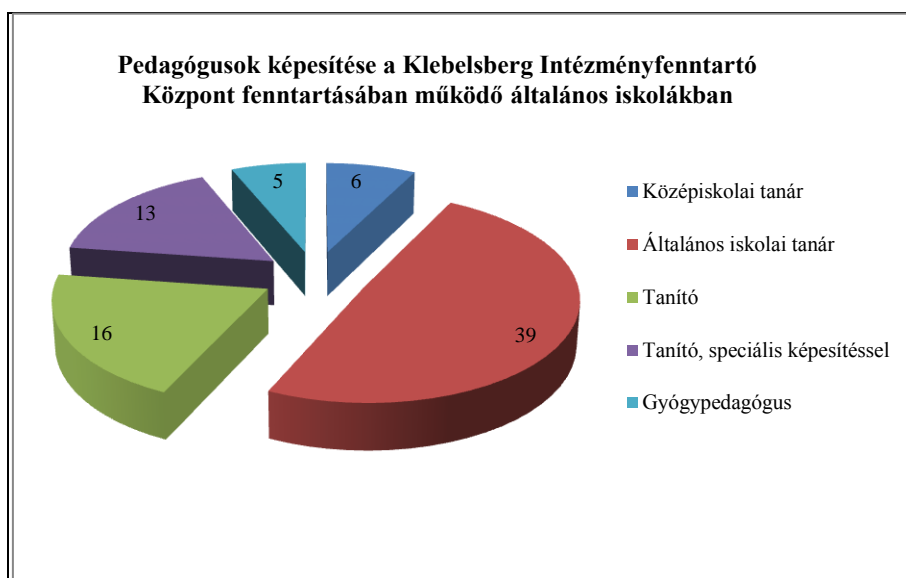

(Forrás: KIRSTAT 2012.)

## 25. [Melléklet Pedagógus létszám adatok](#)

Képesítése alapján a pedagógusok 46 %-a általános iskolai tanár, 44 %-a tanító, közülük 54 % rendelkezik speciális szakképesítéssel, 5 % középiskolai tanár, 3 % gyógypedagógus.

### 1.2.2.2. Körmendi tankerület

A körmendi tankerületben 10 intézmény 14 feladatellátási helyén 1937 gyermek vesz részt az általános iskolai oktatásban.

70. Táblázat A Körmendi járásra vonatkozó áttekintő adatok

Település	Állami fenntartású intézmény (KLIK)		Állami fenntartású intézmény (egyéb)		Egyházi fenntartású intézmény		Magán fenntartású intézmény	
	FEH-ek száma (db)	tanulók száma (fő)	FEH-ek száma (db)	tanulók száma (fő)	FEH-ek száma (db)	tanulók száma (fő)	FEH-ek száma (db)	tanulók száma (fő)
Bajánsenye	1	40	0	0	0	0	0	0
Csákánydoroszló	1	221	0	0	0	0	0	0
Egyházaskróc	1	155	0	0	0	0	0	0
Hegyhátszentjakab	1	10	0	0	0	0	0	0
Ivánc	0	0	0	0	0	0	1	7
Körmen	4	1425	0	0	0	0	0	0
Magyarszecsőd	1	14	0	0	0	0	0	0
Nádasd	1	152	0	0	0	0	0	0
Őriszentpéter	1	178	0	0	0	0	0	0
Pankasz	1	61	0	0	0	0	0	0
Viszák	1	7	0	0	0	0	0	0

(Forrás: KIRSTAT 2012.)

### 26. [Melléklet Településenkénti kapacitás adatok](#)

A járás legnagyobb iskolája a körmendi Kölcsey Utcái Általános és Alapfokú Művészeti Iskola 397 általános iskolai tanulóval. Az egyházi fenntartású intézmény a tankerületben nem található.

71. Táblázat

Település neve	Fenntartó típusa	Általános iskolai tanulók száma	Állami (KIK) Általános iskolai feladatellátási helyek száma
Bajánsenye	Klebelsberg Intézményfenntartó Központ	40	1
Csákánydoroszló	Klebelsberg Intézményfenntartó Központ	221	1
Egyházaskróc	Klebelsberg Intézményfenntartó Központ	155	1
Hegyhátszentjakab	Klebelsberg Intézményfenntartó Központ	10	1
Ivánc	egyesület	7	1
Körmen	Klebelsberg Intézményfenntartó Központ	1092	4
Magyarszecsőd	Klebelsberg Intézményfenntartó Központ	14	1
Nádasd	Klebelsberg Intézményfenntartó Központ	152	1
Őriszentpéter	Klebelsberg Intézményfenntartó Központ	178	1
Pankasz	Klebelsberg Intézményfenntartó Központ	61	1
Viszák	Klebelsberg Intézményfenntartó Központ	7	1

72. Táblázat Tanulói létszámok fenntartó típusonként

Fenntartó típusa		Tanulók száma	Integráltan oktatott tanulók	Hátrányos helyzetű tanulók	Halmazottan hátrányos helyzetű tanulók	Fő munkaviszonyú pedagógusok száma	Osztályok száma	Integráltan oktatott tanulók aránya	Hátrányos helyzetű tanulók aránya	Halmazottan hátrányos helyzetű tanulók aránya
állami	Klebelsberg Intézményfenntartó Központ	1930	93	391	82	191	95	4,82%	20,26%	4,25%
magán	egyesület	7	0	4	0	1	1	0,00%	57,14%	0,00%

(Forrás: KIRSTAT 2012.)

27. [Melléklet Tanulói létszám adatok I- Integráltan oktatott, HH és HHH tanulók](#)

Az integráltan oktatott sajátos nevelési igényű tanulók száma feladatellátási helyenként 0 - 28% között változik. 2 feladatellátási helyen számuk meghaladja a tanulólétszám 10 %-át, kiemelkedően magas (28,70 %) a Somogyi Béla Általános Iskola Magyarzecsődi Intézményegységében. A tankerület tanulóinak 23 %-a hátrányos helyzetű. A legmagasabb Iváncon, ahol meghaladja a 57 %-ot is. A feladatellátási helyek közül 2 helyen a 7 %-ot is eléri a halmazottan hátrányos helyzetű tanulók aránya.

Egyetlen iskolában sincs iskolaotthonos oktatás! A tanulók évfolyamonkénti, azon belül településenkénti megoszlását mutatja az alábbi diagram.

28. [Melléklet Tanulói létszám adatok](#)

Legkevesebb tanuló az Őrségi Kistérségi Alapfokú Művészetoktatási Intézmény és Általános Iskola Ivánci Általános Iskola Tangintézményébe és a Viszáki Tagiskolába jár, 7-7 fő. Az átlagos osztálylétszám 20 fő. A tankerületben kéttannyelvű oktatást folytató általános iskola nem található.

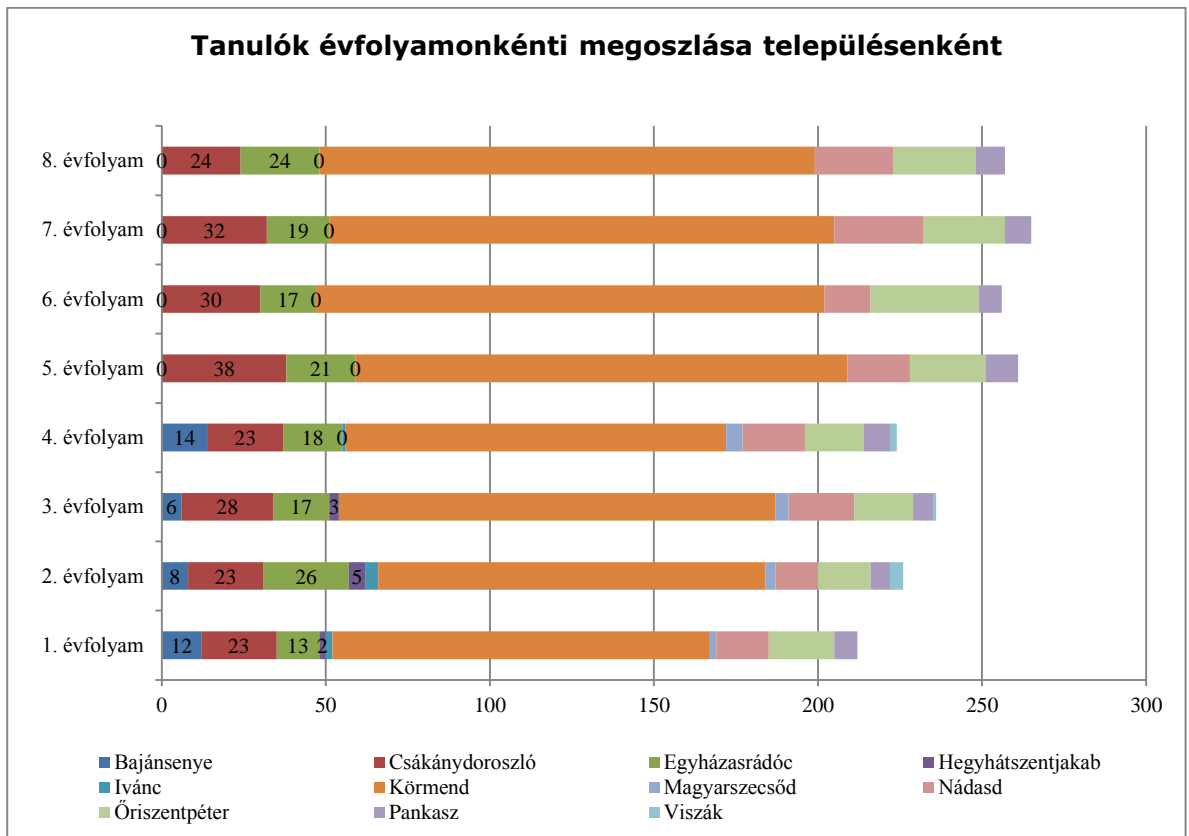

(Forrás: KIRSTAT 2012.)

29. [Melléklet Tanulói létszám adatok III.](#)
30. [Melléklet Kihasználati mutatók](#)
31. [Melléklet Épületjellemzők](#)
32. [Melléklet Pedagógus létszám adatok](#)

Egy pedagógusra átlagban 10 tanuló jut.

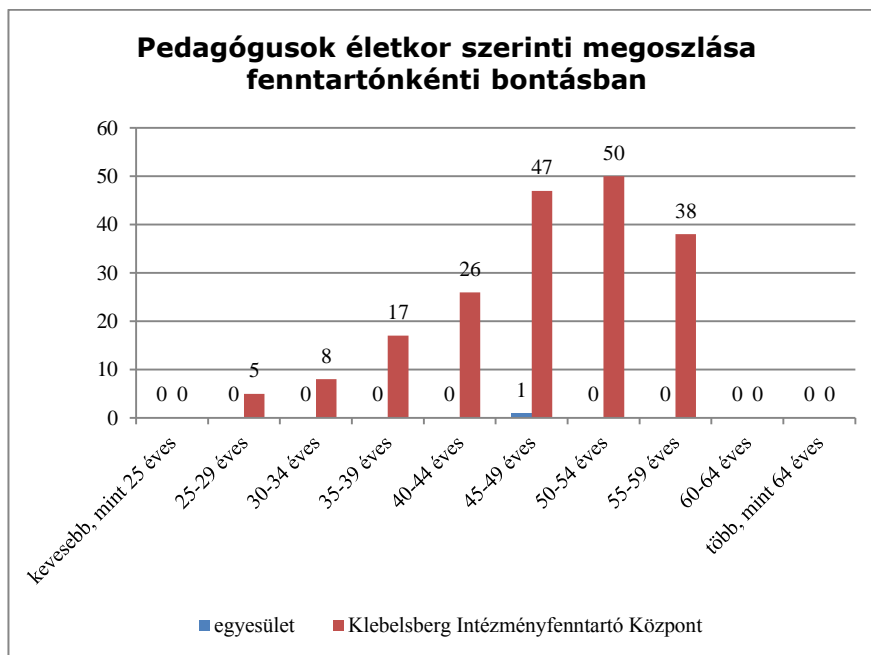

(Forrás: KIRSTAT 2012.)

Az állami fenntartású intézményekben összesen 38 (fő) 55 évesnél idősebb pedagógus dolgozik, míg a 30 évesnél fiatalabb pedagógusok száma mindössze 5. Ugyanezekben az intézményekben a pedagógusok 92 %-a teljes munkaidős, 2 %-a részmunkaidős és 5 %-a óraadó. 5 alkalmazottat foglalkoztatnak nevelő és oktató munkát közvetlenül segítő munkakörben.

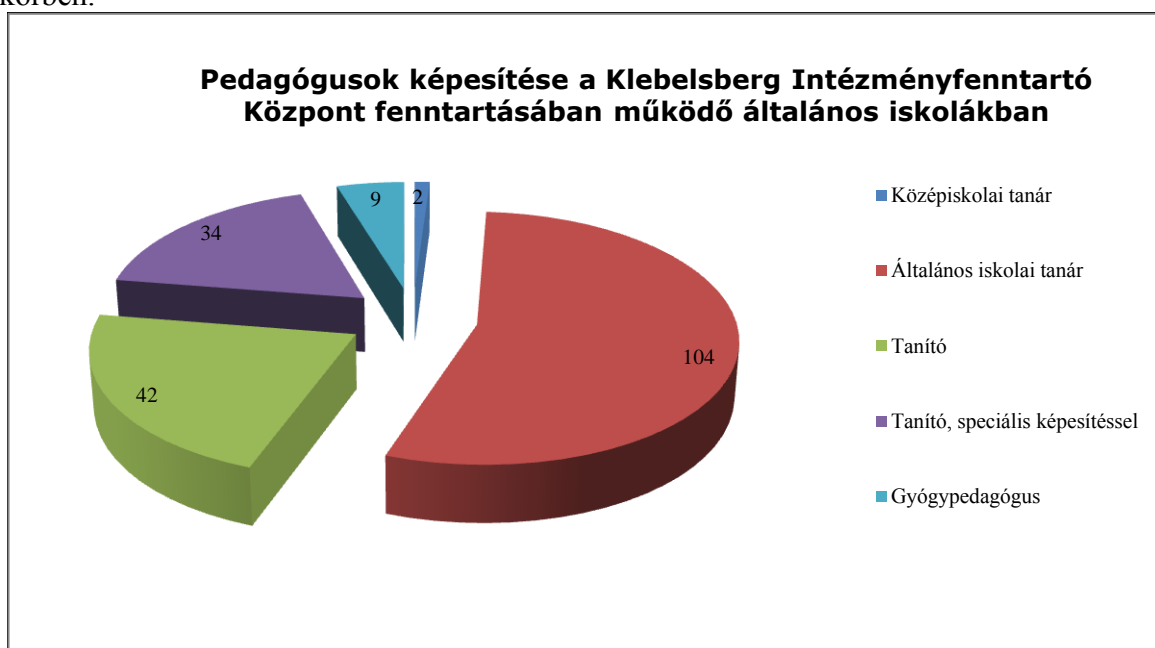

(Forrás: KIRSTAT 2012.)

Képzése alapján a pedagógusok 54 %-a általános iskolai tanár, 35 %-a tanító, közülük 51 % rendelkezik speciális szakképzéssel, 5 % középiskolai tanár, 1 % gyógypedagógus.

### 1.2.2.3. Kőszegi tankerület

A kőszegi tankerületben 7 intézmény 10 feladatellátási helyén 2104 tanuló vesz részt általános iskolai oktatásban.

73. Táblázat A Kőszegi járásra vonatkozó áttekintő adatok

Település	Állami fenntartású intézmény (KLIK)		Állami fenntartású intézmény (egyéb)		Egyházi fenntartású intézmény		Magán fenntartású intézmény	
	FEH-ek száma (db)	tanulók száma (fő)	FEH-ek száma (db)	tanulók száma (fő)	FEH-ek száma (db)	tanulók száma (fő)	FEH-ek száma (db)	tanulók száma (fő)
Bük	1	295	0	0	0	0	0	0
Csepreg	1	305	0	0	0	0	0	0
Gyöngyösfalu	1	140	0	0	0	0	0	0
Horvátzsidány	1	13	0	0	0	0	0	0
Kőszeg	4	990	0	0	1	310	0	0
Kőszegszerdahely	1	51	0	0	0	0	0	0

(Forrás: KIRSTAT 2012.)

A kőszegi Bersek József Többcélú Közös Igazgatású Közoktatási Intézmény Általános Iskola, Egységes Pedagógiai Szakszolgálat a járás legnagyobb oktatási intézménye az általános iskolás tanulók 46 %-a ebben az alapfokú oktatási intézményben tanul. Az egyházi fenntartású intézmény – a kőszegi Árpád-házi Szent Margit Óvoda és Általános Iskola - egyoldalú nyilatkozat alapján vesz részt az általános iskolai feladat ellátásában. Az iskolában 310 kisdíák tanul.

### 34. [Melléklet Településenkénti kapacitás adatok](#)

74. Táblázat

Település neve	Fenntartó típusa	Általános iskolai tanulók száma	Állami (KIK) Általános iskolai feladatellátási helyek száma
Bük	Klebelsberg Intézményfenntartó Központ	295	1
Csepreg	Klebelsberg Intézményfenntartó Központ	305	1
Gyöngyösfalu	Klebelsberg Intézményfenntartó Központ	140	1
Horvátzsidány	Klebelsberg Intézményfenntartó Központ	13	1
Kőszeg	egyházi jogi személy	310	1
Kőszeg	Klebelsberg Intézményfenntartó Központ	990	4
Kőszegszerdahely	Klebelsberg Intézményfenntartó Központ	51	1

(Forrás: KIRSTAT 2012.)

75. Táblázat Tanulói létszámok fenntartó típusonként

Fenntartó típusa		Tanulók száma	Integráltan oktatott tanulók	Hátrányos helyzetű tanulók	Halmazottan hátrányos helyzetű tanulók	Fő munkaviszonyú pedagógusok száma	Osztályok száma	Integráltan oktatott tanulók aránya	Hátrányos helyzetű tanulók aránya	Halmazottan hátrányos helyzetű tanulók aránya
állami	Klebelsberg Intézményfenntartó Központ	1794	87	345	47	208	103	4,85%	19,23%	2,62%
egyház	egyházi jogi személy	310	12	35	0	25	16	3,87%	11,29%	0,00%

(Forrás: KIRSTAT 2012.)

35. [Melléklet Tanulói létszám adatok I- Integráltan oktatott, HH és HHH tanulók](#)

A sajátos nevelési igényű tanulók aránya 2 feladatellátási helyen meghaladja a 10 %-ot. A hátrányos helyzetű tanulók aránya a tankerületben iskolánként 0% és 24% között változik. A legmagasabb arányban a Bersek József Többcélú Közös Igazgatású Közoktatási Intézmény Általános Iskola, Egységes Pedagógiai Szakszolgálat Kőszegszerdahelyi Tagintézményben tanul. A halmazottan hátrányos helyzetű tanulók aránya legmagasabb a Dr. Csepregi Horváth János Általános Iskolában. Egyetlen iskolában sincs iskolaotthonos oktatás! A tanulók évfolyamonkénti, azon belül településenkénti megoszlását mutatja az alábbi táblázat.

36. [Melléklet Tanulói létszám adatok](#)

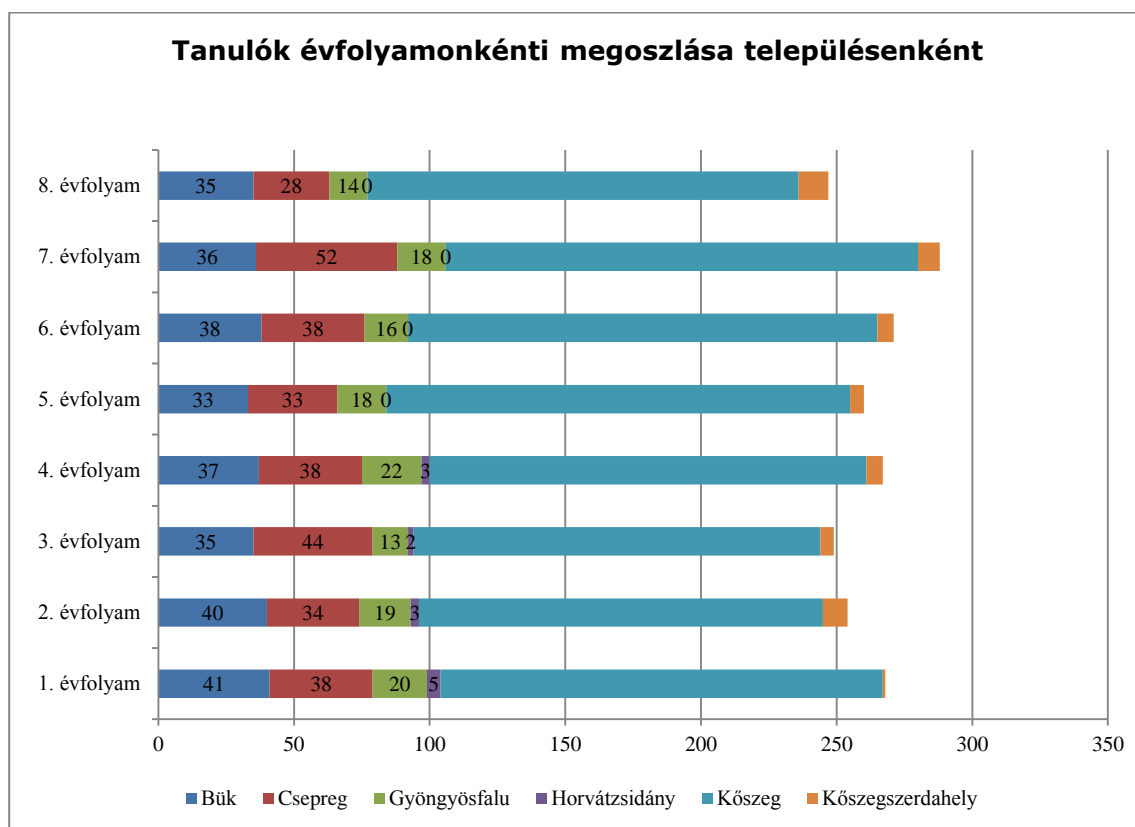

(Forrás: KIRSTAT 2012.)

37. [Melléklet Tanulói létszám adatok III.](#)

Az osztályok átlagos létszáma az egyházi intézményekben magasabb, mint az állami fenntartású intézményekben

Nemzetiségi általános iskolai oktatás a tankerület több iskolájában is van. Kőszegen és Horvátzsidányban is van nemzetiségi nevelés-oktatás, ahol mindkét helyen német (200 fő), illetve horvát (25 fő) nyelven tanulhatnak a diákok.

38. [Melléklet Kihasználsági mutatók](#)

39. [Melléklet Épületjellemzők](#)

40. [Melléklet Pedagógus létszám adatok](#)

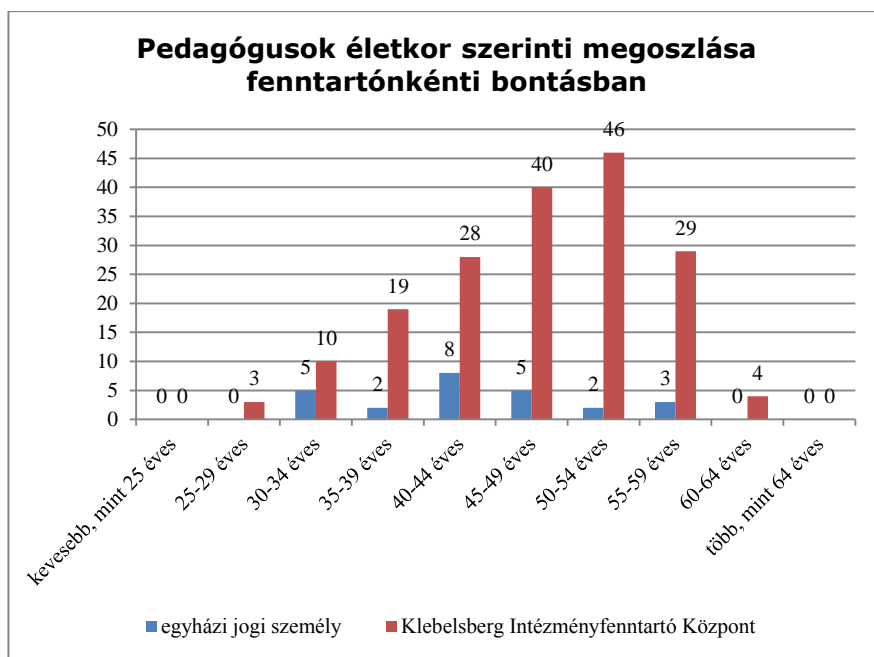

(Forrás: KIRSTAT 2012.)

Az egy főállású pedagógusra jutó gyermeklétszám az állami fenntartású intézményekben 10, az egyházi intézményekben 12 fő.

Az állami fenntartású intézményekben összesen 29 fő 55 évesnél idősebb pedagógus dolgozik, míg a 30 évesnél fiatalabb pedagógusok száma mindössze 3. Ugyanezekben az intézményekben a pedagógusok 91 %-a teljes munkaidős, 5 %-a részmunkaidős és 4 %-a óraadó. 4 alkalmazottat foglalkoztatnak nevelő és oktató munkát közvetlenül segítő munkakörben.



### Pedagógusok képzése a Klebelsberg Intézményfenntartó Központ fenntartásában működő általános iskolákban

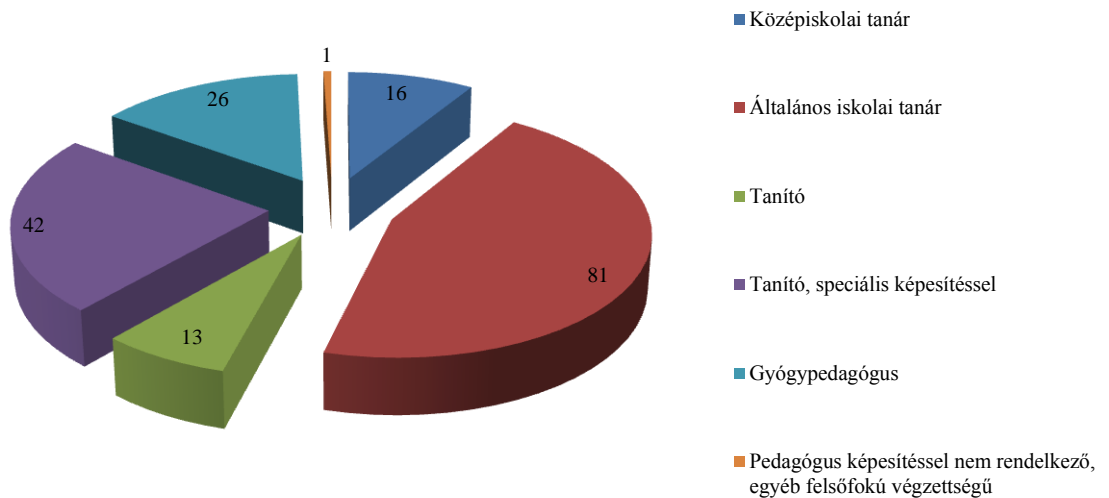

(Forrás: KIRSTAT 2012.)

Képzése alapján a pedagógusok 45 %-a általános iskolai tanár, 32 %-a tanító, közülük egyharmaduk rendelkezik speciális szakképzéssel, 9 % középiskolai tanár, 15 % gyógypedagógus.

41. [Melléklet Pedagógus létszámadatok](#)

#### 1.2.2.4. Sárvári tankerület

A sárvári tankerületben 13 intézmény 16 feladatellátási helyen 2454 tanuló általános iskolai oktatása folyik.

76. Táblázat A Sárvári járásra vonatkozó áttekintő adatok

Település	Állami fenntartású intézmény (KLIK)		Állami fenntartású intézmény (egyéb)		Egyházi fenntartású intézmény		Magán fenntartású intézmény	
	FEH-ek száma (db)	tanulók száma (fő)	FEH-ek száma (db)	tanulók száma (fő)	FEH-ek száma (db)	tanulók száma (fő)	FEH-ek száma (db)	tanulók száma (fő)
Bő	1	139	0	0	0	0	0	0
Csénye	1	17	0	0	0	0	0	0
Gérce	1	84	0	0	0	0	0	0
Ikervár	2	172	0	0	0	0	0	0
Káld	0	0	0	0	0	0	1	100
Ölbő	1	55	0	0	0	0	0	0
Pecöl	1	15	0	0	0	0	0	0
Rábapaty	1	171	0	0	0	0	0	0
Répcelak	1	310	0	0	0	0	0	0
Sárvár	2	925	0	0	1	297	0	0
Sótony	1	85	0	0	0	0	0	0
Szeleste	1	55	0	0	0	0	0	0
Uraiújfalu	1	29	0	0	0	0	0	0

(Forrás: KIRSTAT 2012.)

Egy egyházi fenntartású intézmény egyoldalú nyilatkozat alapján vesz részt az általános iskolai feladatok ellátásában, ilyen a tankerületben található sárvári Szent László Katolikus Általános Iskola. A magánintézmények fenntartói közül a Suli-Harmónia-2007 Gyermeket Segítő Alapítvány fenntartója közoktatási megállapodást kötött az általános iskolai - Káld - feladat ellátására vonatkozóan 2012. 08. 31 - 2017. 08. 31. közötti időtartamra.

42. [Melléklet Településenkénti kapacitás adatok](#)

77. Táblázat

Település neve	Fenntartó típusa	Általános iskolai tanulók száma	Állami (KIK) Általános iskolai feladatellátási helyek száma
Bő	Klebelsberg Intézményfenntartó Központ	139	1
Csénye	Klebelsberg Intézményfenntartó Központ	17	1
Gérce	Klebelsberg Intézményfenntartó Központ	84	1
Hegyfalu	közhasznú alapítvány	0	1
Ikervár	Klebelsberg Intézményfenntartó Központ	172	2
Káld	közhasznú alapítvány	100	1
Ölbő	Klebelsberg Intézményfenntartó Központ	55	1
Pecöl	Klebelsberg Intézményfenntartó Központ	15	1
Rábapaty	Klebelsberg Intézményfenntartó Központ	171	1
Répcelak	Klebelsberg Intézményfenntartó Központ	310	1
Sárvár	egyházi jogi személy	297	1
Sárvár	Klebelsberg Intézményfenntartó Központ	925	2
Sótony	Klebelsberg Intézményfenntartó Központ	85	1
Szeleste	Klebelsberg Intézményfenntartó Központ	55	1
Uraiújfalu	Klebelsberg Intézményfenntartó Központ	29	1

(Forrás: KIRSTAT 2012.)

78. Táblázat Tanulói létszámok fenntartó típusonként

Fenntartó típusa		Tanulók száma	Integráltan oktatott tanulók	Hátrányos helyzetű tanulók	Halmozottan hátrányos helyzetű tanulók	Fő munkaviszonyú pedagógusok száma	Osztályok száma	Integráltan oktatott tanulók aránya	Hátrányos helyzetű tanulók aránya	Halmozottan hátrányos helyzetű tanulók aránya
állami	Klebelsberg Intézményfenntartó Központ	2057	100	342	83	226	100	4,86%	16,63%	4,04%
egyház	egyházi jogi személy	297	12	38	8	24	11	4,04%	12,79%	2,69%
magán	közhasznú alapítvány	100	9	35	13	9	8	9,00%	35,00%	13,00%

(Forrás: KIRSTAT 2012.)

43. [Melléklet Tanulói létszámadatak I- Integráltan oktatott, HH és HHH tanulók](#)

Az integráltan oktatott sajátos nevelési igényű tanulók aránya Csényében a legmagasabb (12 %), a többi iskolában 0 és 12 % között változik az arányuk. A sárvári egyházi fenntartású Szent László Katolikus Általános Iskolában sokkal magasabb a hátrányos helyzetű tanulók aránya (12,79 %), mint a halmozottan hátrányos helyzetűeké (2,69 %). Egyetlen iskolában

sincs iskolaotthonos oktatás! A tanulók évfolyamonkénti, azon belül településenkénti megoszlását mutatja az alábbi táblázat.

44. [Melléklet Tanulói létszámadatok](#)

79. Táblázat

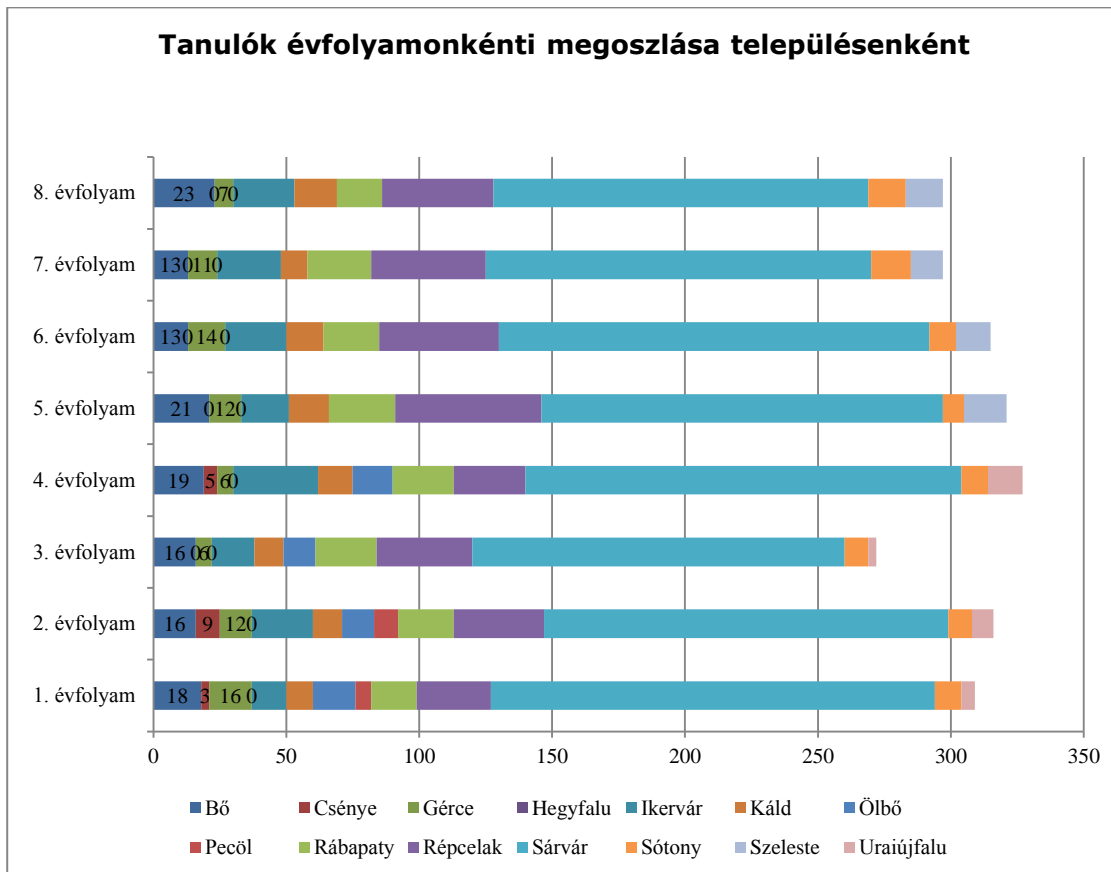

(Forrás: KIRSTAT 2012.)

45. [Melléklet Tanulói létszámadatok III.](#)

A tankerületben nemzetiségi, illetve kéttannyelvű oktatást folytató általános iskola nem található. Az osztályok átlagos létszáma az egyházi intézményekben 27, az állami fenntartású intézményekben 20 (fő).

46. [Melléklet Kihasznátsági mutatók](#)

47. [Melléklet Épületjellemzők](#)

48. [Melléklet Pedagógus létszámadatok](#)

80. Táblázat

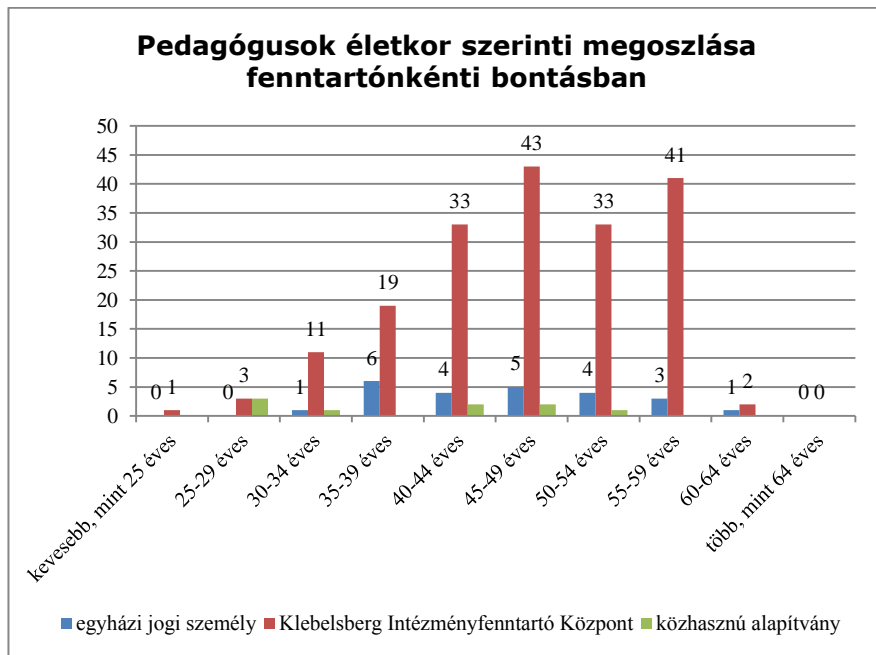

(Forrás: KIRSTAT 2012.)

Egy pedagógusra jutó gyermeklétszám az állami fenntartásban 11, az egyházi intézményekben 12, az alapítványiban pedig 12,5. Az állami fenntartású intézményekben összesen 43 (fő) 55 évesnél idősebb pedagógus dolgozik, a 30 évesnél fiatalabb pedagógusok száma 4. Ugyanezekben az intézményekben a 175 fő teljes munkaidős, 12 fő részmunkaidős és 19 fő óraadó dolgozik. Nevelő és oktató munkát közvetlenül segítő munkakörben egyetlen alkalmazottat sem foglalkoztatnak.

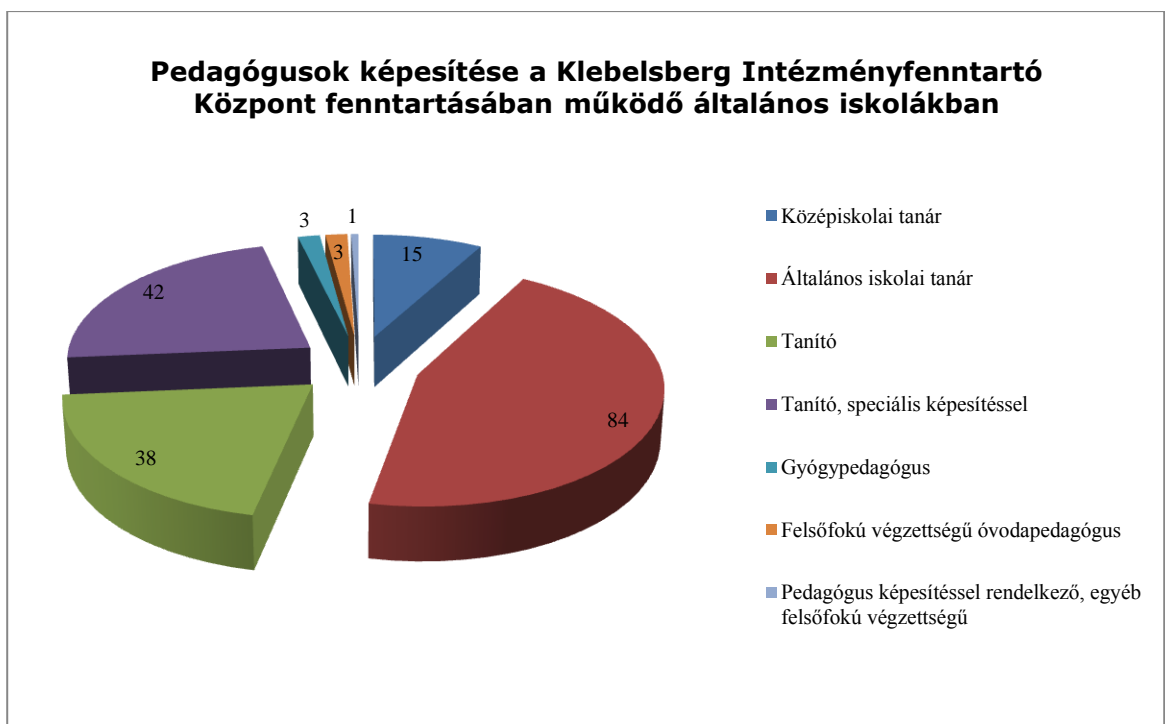

(Forrás: KIRSTAT 2012.)

Képesítése alapján a pedagógusok 45 %-a általános iskolai tanár, 43 %-a tanító, közülük 52 % rendelkezik speciális szakképesítéssel, 8 % középiskolai tanár, 2 % gyógypedagógus.

49. [Melléklet Pedagógus létszámadatok](#)

1.2.2.5. Szentgotthárdi tankerület

A szentgotthárdi tankerületben 4 intézmény 7 feladatellátási helyén 849 tanuló vesz részt általános iskolai oktatásban.

81. Táblázat A Szentgotthárdi járásra vonatkozó áttekintő adatok

Település	Állami fenntartású intézmény (KLIK)		Állami fenntartású intézmény (egyéb)		Egyházi fenntartású intézmény		Magán fenntartású intézmény	
	FEH-ek száma (db)	tanulók száma (fő)	FEH-ek száma (db)	tanulók száma (fő)	FEH-ek száma (db)	tanulók száma (fő)	FEH-ek száma (db)	tanulók száma (fő)
Apátistvánfalva	1	51	0	0	0	0	0	0
Felsőszőlőnk	1	65	0	0	0	0	0	0
Magyarlak	1	111	0	0	0	0	0	0
Rábagyarmat	1	12	0	0	0	0	0	0
Szentgotthárd	3	610	0	0	0	0	0	0

(Forrás: KIRSTAT 2012.)

2005-ben alakult meg a Szentgotthárdi Oktatási Intézmény, amely ma a legnagyobb iskola a szentgotthárdi járásban. Az intézmény általános iskolájában 622 gyermek tanul, míg a tankerület többi iskolájában mindösszesen 227 diák. A járásban nincs egyházi fenntartású oktatási intézmény.

50. [Melléklet Településenkénti kapacitás adatok](#)

82. Táblázat

Település neve	Fenntartó típusa	Általános iskolai tanulók száma	Állami (KIK) Általános iskolai feladatellátási helyek száma
Apátistvánfalva	Klebelsberg Intézményfenntartó Központ	51	1
Felsőszőlőnk	Klebelsberg Intézményfenntartó Központ	65	1
Magyarlak	Klebelsberg Intézményfenntartó Központ	111	1
Rábagyarmat	Klebelsberg Intézményfenntartó Központ	12	1
Szentgotthárd	Klebelsberg Intézményfenntartó Központ	610	3

(Forrás: KIRSTAT 2012.)

83. Táblázat Tanulói létszámok fenntartó típusonként

Fenntartó típusa		Tanulók száma	Integráltan oktatott tanulók	Hátrányos helyzetű tanulók	Halmazottan hátrányos helyzetű tanulók	Fő munkaviszonyú pedagógusok száma	Osztályok száma	Integráltan oktatott tanulók aránya	Hátrányos helyzetű tanulók aránya	Halmazottan hátrányos helyzetű tanulók aránya
állami	Klebelsberg Intézmény-fenntartó Központ	849	45	208	43	100	54	5,30%	24,50%	5,06%

(Forrás: KIRSTAT 2012.)

51. [Melléklet Tanulói létszámadatak I- Integráltan oktatott, HH és HHH tanulók](#)

Az integráltan oktatott sajátos nevelési igényű tanulók száma 0-42 % között változik a tankerület általános iskoláiban. Az osztályok átlagos létszáma 15 fő. Egy főállású pedagógusra – átlagban - 9 tanuló jut. Legkevesebben Rábagyarmaton tanulnak, ahol mindösszesen 12-en a két összevont osztályban.

52. [Melléklet Tanulói létszámadatak](#)

84. Táblázat

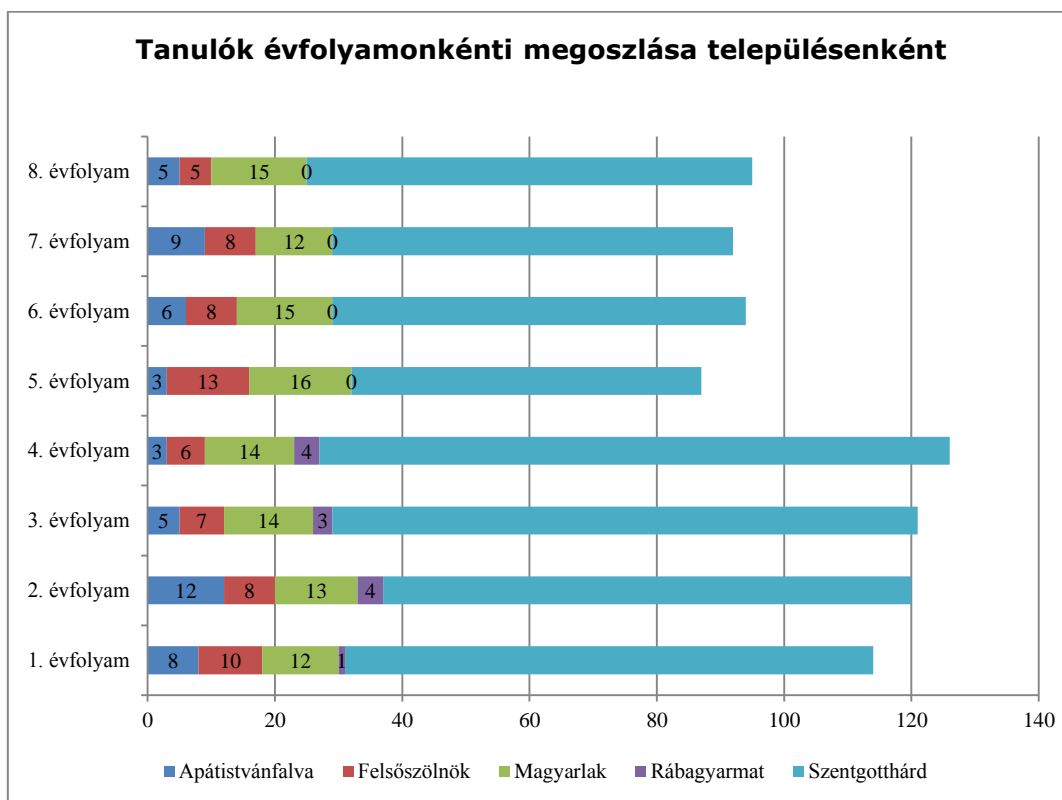

(Forrás: KIRSTAT 2012.)

53. [Melléklet Tanulói létszámadatok III.](#)

Apátistvánflván és Felsőszölnökön szlovén kéttannyelvű iskola működik. Szentgotthárdon az általános iskola felvállalta a német és szlovén nemzetiségi nevelés-oktatást.

54. [Melléklet Kihasznátsági mutatók](#)

55. [Melléklet Épületjellemzők](#)

56. [Melléklet Pedagógus létszámadatok](#)

85. Táblázat

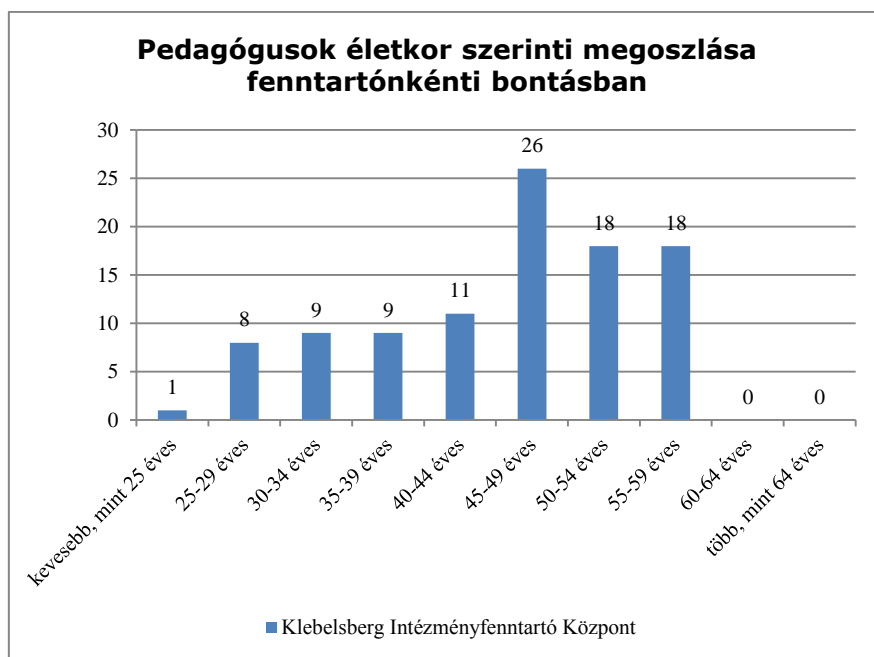

(Forrás: KIRSTAT 2012.)

A Klebelsberg Intézményfenntartó Központ által fenntartott intézményekben a pedagógusok közül 18 fő idősebb 55 évesnél, a 30 évesnél fiatalabbak száma azonban csak 9 fő. Ugyanezekben az intézményekben a pedagógusok 99 %-a teljes munkaidős, 1 %-a óraadó (2 fő). Egy alkalmazottat foglalkoztatnak teljes munkaidőben a nevelő és oktató munkát közvetlenül segítő munkakörben.



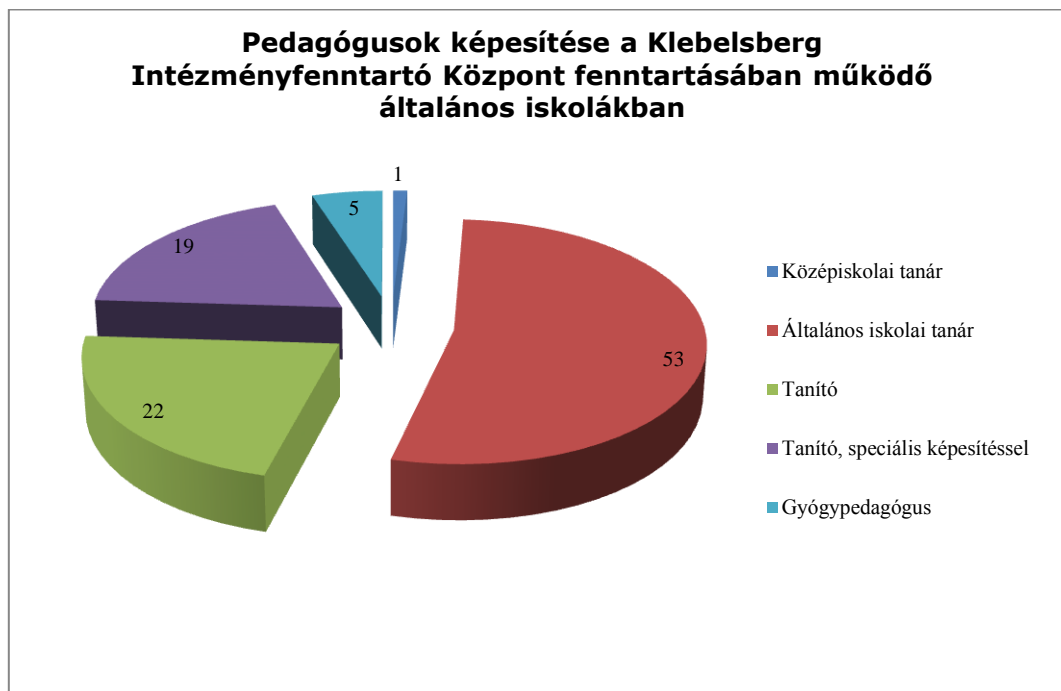

(Forrás: KIRSTAT 2012.)T

Képzése alapján a pedagógusok 53 %-a általános iskolai tanár, 41 %-a tanító, közülük 46 % rendelkezik speciális szakképzéssel, 5 % középiskolai tanár.

57. [Melléklet Pedagógus létszámadatak](#)

1.2.2.6. Szombathelyi tankerület

A szombathelyi tankerületben 33 általános iskolai feladatellátási helyen 7884 tanuló vesz részt az általános iskolai oktatásban.

87. Táblázat A Szombathelyi járásra vonatkozó áttekintő adatok

Település	Állami fenntartású intézmény (KLIK)		Állami fenntartású intézmény (egyéb)		Egyházi fenntartású intézmény		Magán fenntartású intézmény	
	FEH-ek száma (db)	tanulók száma (fő)	FEH-ek száma (db)	tanulók száma (fő)	FEH-ek száma (db)	tanulók száma (fő)	FEH-ek száma (db)	tanulók száma (fő)
Felsőcsatár	1	125	0	0	0	0	0	0
Gencsapáti	1	170	0	0	0	0	0	0
Ják	1	263	0	0	0	0	0	0
Rum	2	207	0	0	0	0	0	0
Sorkifalud	1	120	0	0	0	0	0	0
Sorokpolány	1	27	0	0	0	0	0	0
Söpte	1	23	0	0	0	0	0	0
Szentpéterfa	2	77	0	0	0	0	0	0
Szombathely	12	4899	1	363	2	646	2	183
Táplánszentkereszt	1	248	0	0	0	0	0	0
Torony	1	112	0	0	0	0	0	0

Vassurány	1	18	0	0	0	0	0	0
Vasszécseny	1	144	0	0	0	0	0	0
Vát	1	46	0	0	0	0	0	0
Vép	1	213	0	0	0	0	0	0

(Forrás: KIRSTAT 2012.)

Az egyházi fenntartású intézmények egyoldalú nyilatkozat alapján vesznek részt az általános iskolai feladatok ellátásában, ilyen a szombathelyi Brenner János Óvoda, Általános Iskola és a Reményik Sándor Evangélikus Általános Iskola. Felnőttoktatási tanterv szerinti általános iskolai oktatás a tankerületben a szombathelyi Váci Mihály Általános Iskola látja el. A megyeszékhelyi Bolyai János Gyakorló Általános Iskola és Gimnázium a Nyugat-magyarországi Egyetem - gyakorló iskola - fenntartásában működik. A vasi megyeszékhelyen több magyar-angol két tanítási nyelvű általános iskolai is működik, ilyen az Apáczai Magyar-Angol Két Tanítási Nyelvű Waldorf Általános Iskola és Alapfokú Művészetoktatási Intézmény és a Simon István Utcai Általános, ahol két feladatállítási helyen is folyik a nyelvoktatás.

#### 58. [Melléklet Településenkénti kapacitás adatok](#)

88. Táblázat

Település neve	Fenntartó típusa	Általános iskolai tanulók száma	Állami (KIK) Általános iskolai feladatellátási helyek száma
Felsőcsatár	Klebelsberg Intézményfenntartó Központ	125	1
Gencsapáti	Klebelsberg Intézményfenntartó Központ	170	1
Ják	Klebelsberg Intézményfenntartó Központ	263	1
Rum	Klebelsberg Intézményfenntartó Központ	207	2
Sorkifalud	Klebelsberg Intézményfenntartó Központ	120	1
Sorokpolány	Klebelsberg Intézményfenntartó Központ	27	1
Söpte	Klebelsberg Intézményfenntartó Központ	23	1
Szentpéterfa	Klebelsberg Intézményfenntartó Központ	77	2
Szombathely	alapítvány	152	1
Szombathely	állami felsőoktatási intézmény	363	1
Szombathely	egyesület	31	1
Szombathely	egyházi jogi személy	646	2
Szombathely	Klebelsberg Intézményfenntartó Központ	4899	13
Táplánszentkereszt	Klebelsberg Intézményfenntartó Központ	248	1
Torony	Klebelsberg Intézményfenntartó Központ	112	1
Vassurány	Klebelsberg Intézményfenntartó Központ	18	1
Vasszécseny	Klebelsberg Intézményfenntartó Központ	144	1
Vát	Klebelsberg Intézményfenntartó Központ	46	1
Vép	Klebelsberg Intézményfenntartó Központ	213	1

(Forrás: KIRSTAT 2012.)

#### 89. Táblázat Tanulói létszámok fenntartó típusonként

Fenntartó típusa		Tanulók száma	Integráltan oktatott tanulók	Hátrányos helyzetű tanulók	Halmazottan hátrányos helyzetű tanulók	Fő munkaviszonyú pedagógusok száma	Osztályok száma	Integráltan oktatott tanulók aránya	Hátrányos helyzetű tanulók aránya	Halmazottan hátrányos helyzetű tanulók aránya
állami	állami felsőoktatási intézmény	363	4	9	0	33	12	1,10%	2,48%	0,00%
állami	Klebelsberg Intézményfenntartó Központ	6654	391	1172	388	796	317	5,88%	17,61%	5,83%
egyház	egyházi jogi személy	646	36	82	15	70	30	5,57%	12,69%	2,32%
magán	alapítvány	152	0	12	0	14	8	0,00%	7,89%	0,00%
magán	egyesület	31	2	0	0	5	4	6,45%	0,00%	0,00%

(Forrás: KIRSTAT 2012.)

59. [Melléklet Tanulói létszám adatok I- Integráltan oktatott, HH és HHH tanulók](#)

Az integráltan oktatott sajátos nevelési igényű tanulók aránya a tankerületi általános iskolákban 0% és 14 % között változik. Jelentősebb a különbség a hátrányos helyzetű tanulók vonatkozásában nincs.

A tankerületben a tanulók többsége napközis tanuló, valamennyi feladatellátási helyen működik napközi, illetve tanulószoba. Az iskolaotthonos oktatást felvállaló iskolák száma is magas a megyeszékhelyen.

60. [Melléklet Tanulói létszám adatok](#)

Az osztályok átlagos létszáma 21 fő. Egy főállású pedagógusra 10 tanuló jut, átlagban.

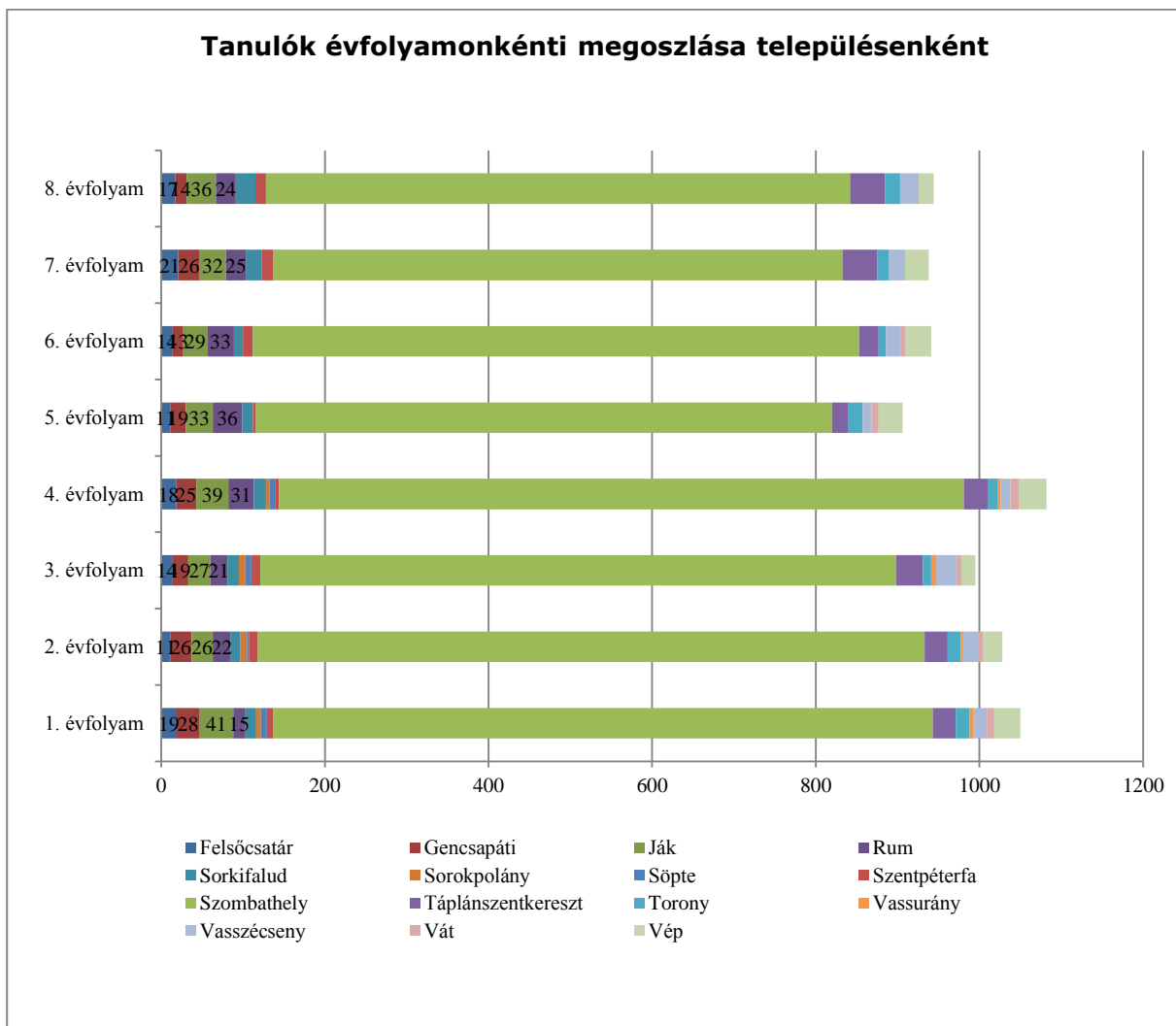

(Forrás: KIRSTAT 2012.)

61. [Melléklet Tanulói létszám adatok III.](#)

62. [Melléklet Kihasználati mutatók](#)

63. [Melléklet Épületjellemzők](#)

64. [Melléklet Pedagógus létszám adatok](#)

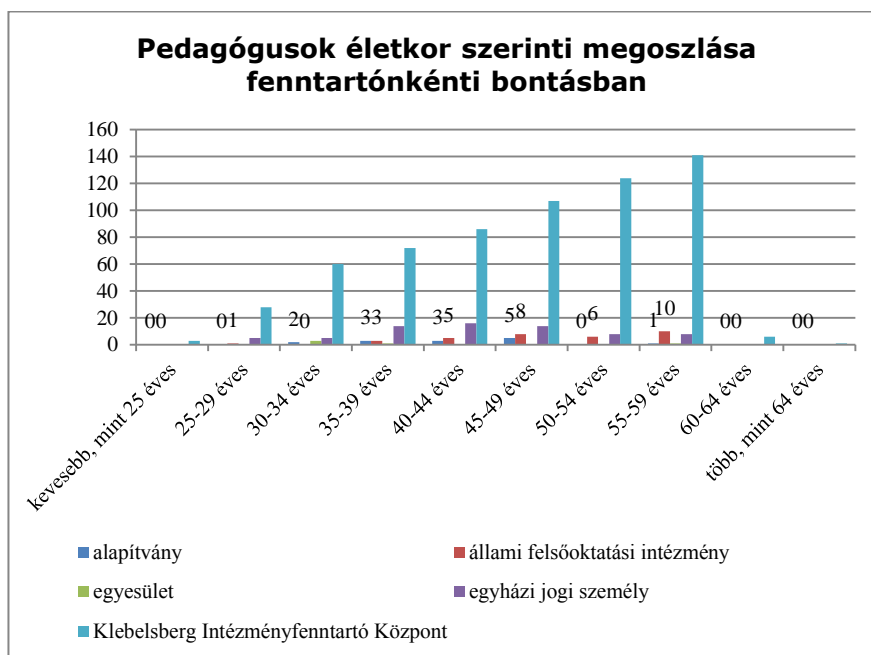

A Klebelsberg Intézményfenntartó Központ által fenntartott intézményekben a pedagógusok közül 140 fő 55 évesnél idősebb. A 30 évesnél fiatalabbak száma azonban csak 24 fő. Ugyanezekben az intézményekben a pedagógusok 94 %-a teljes munkaidős, 6 %-a részmunkaidős és 3 %-a óraadó. 10 alkalmazottat foglalkoztatnak nevelő és oktató munkát közvetlenül segítő munkakörben.

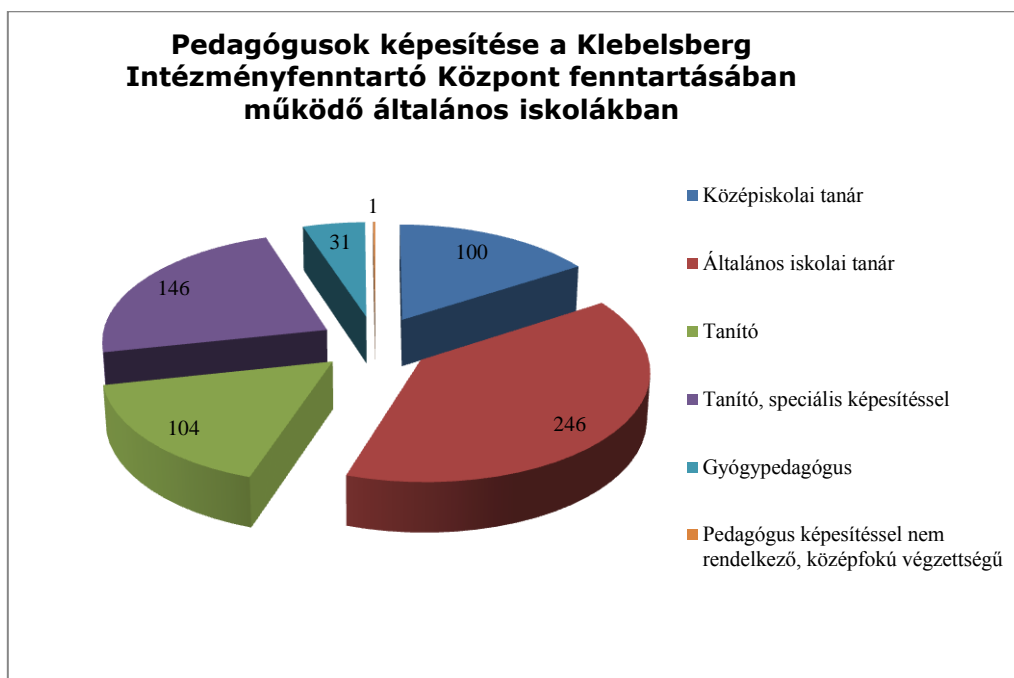

(Forrás: KIRSTAT 2012.)

Képzése alapján a pedagógusok 39 %-a általános iskolai tanár, 40 %-a tanító, közülük 58 % rendelkezik speciális szakképzéssel, 16 % középfokú tanár, 5 % gyógypedagógus.

65. [Melléklet Pedagógus létszámadatok](#)

### 1.2.2.7. Vasvári tankerület

A vasvári tankerületben 6 intézmény 11 feladatellátási helyén 859 tanuló vesz részt általános iskolai oktatásban.

91. Táblázat A Vasvári járásra vonatkozó áttekintő adatok

Település	Állami fenntartású intézmény (KLIK)		Állami fenntartású intézmény (egyéb)		Egyházi fenntartású intézmény		Magán fenntartású intézmény	
	FEH-ek száma (db)	tanulók száma (fő)	FEH-ek száma (db)	tanulók száma (fő)	FEH-ek száma (db)	tanulók száma (fő)	FEH-ek száma (db)	tanulók száma (fő)
Alsóújlak	1	20	0	0	0	0	0	0
Csehi	1	14	0	0	0	0	0	0
Csehimindszent	1	55	0	0	0	0	0	0
Csipkerek	1	12	0	0	0	0	0	0
Egervölgy	0	0	0	0	0	0	1	54
Gersekarát	1	109	0	0	0	0	0	0
Győrvár	1	154	0	0	0	0	0	0
Mikosszéplak	1	9	0	0	0	0	0	0
Püspökmolnári	1	57	0	0	0	0	0	0
Rábahídvég	1	43	0	0	0	0	0	0
Vasvár	1	332	0	0	0	0	0	0

(Forrás: KIRSTAT 2012.)

A vasvári tankerületben egyetlen egyházi fenntartású oktatási intézmény sem működik. A magánintézmények fenntartói közül a Suli-Harmónia-2007 Gyermekeket Segítő Alapítvány fenntartója közoktatási megállapodást kötött az általános iskolai feladat ellátására vonatkozóan 2012. 08. 31 - 2017. 08. 31. közötti időtartamra az Egervölgy községben található oktatási intézmény működtetésére.

### 66. [Melléklet Településenkénti kapacitás adatok](#)

92. Táblázat

Település neve	Fenntartó típusa	Általános iskolai tanulók száma	Állami (KIK) Általános iskolai feladatellátási helyek száma
Alsóújlak	Klebelsberg Intézményfenntartó Központ	20	1
Csehi	Klebelsberg Intézményfenntartó Központ	14	1
Csehimindszent	Klebelsberg Intézményfenntartó Központ	55	1
Csipkerek	Klebelsberg Intézményfenntartó Központ	12	1
Egervölgy	közhasznú alapítvány	54	1
Gersekarát	Klebelsberg Intézményfenntartó Központ	109	1
Győrvár	Klebelsberg Intézményfenntartó Központ	154	1
Mikosszéplak	Klebelsberg Intézményfenntartó Központ	9	1
Püspökmolnári	Klebelsberg Intézményfenntartó Központ	57	1
Rábahídvég	Klebelsberg Intézményfenntartó Központ	43	1
Vasvár	Klebelsberg Intézményfenntartó Központ	332	1

(Forrás: KIRSTAT 2012.)

93. Táblázat Tanulói létszámok fenntartó típusonként

Fenntartó típusa		Tanulók száma	Integráltan oktatott tanulók	Hátrányos helyzetű tanulók	Halmazottan hátrányos helyzetű tanulók	Fő munkaviszonyú pedagógusok száma	Osztályok száma	Integráltan oktatott tanulók aránya	Hátrányos helyzetű tanulók aránya	Halmazottan hátrányos helyzetű tanulók aránya
állami	Klebelsberg Intézményfenntartó Központ	805	67	336	134	79	47	8,32%	41,74%	16,65%
magán	közhasznú alapítvány	54	6	7	0	10	8	11,11%	12,96%	0,00%

(Forrás: KIRSTAT 2012.)

67. [Melléklet Tanulói létszámadatok I- Integráltan oktatott, HH és HHH tanulók](#)

Az integráltan oktatott sajátos nevelési igényű tanulók aránya a tankerület általános iskoláiban 0% és 34 % között változik. A hátrányos helyzetű tanulók aránya 8 feladatellátási helyen 40 %-nál is magasabb. A győrvári Béri Balogh Ádám Általános Iskolába 76 hátrányos tanuló jár, ez a tanulók 49 %-a. A halmazottan hátrányos helyzetű tanulók aránya ebben a tankerületben a legmagasabb a megyében. Csehimindszenten 32, Győrváron 41, Vasváron 17 gyermek halmazottan hátrányos helyzetű. Összesen 134 általános iskolás HHH, a tanulók 15 %-a.



68. [Melléklet Tanulói létszámadatok](#)

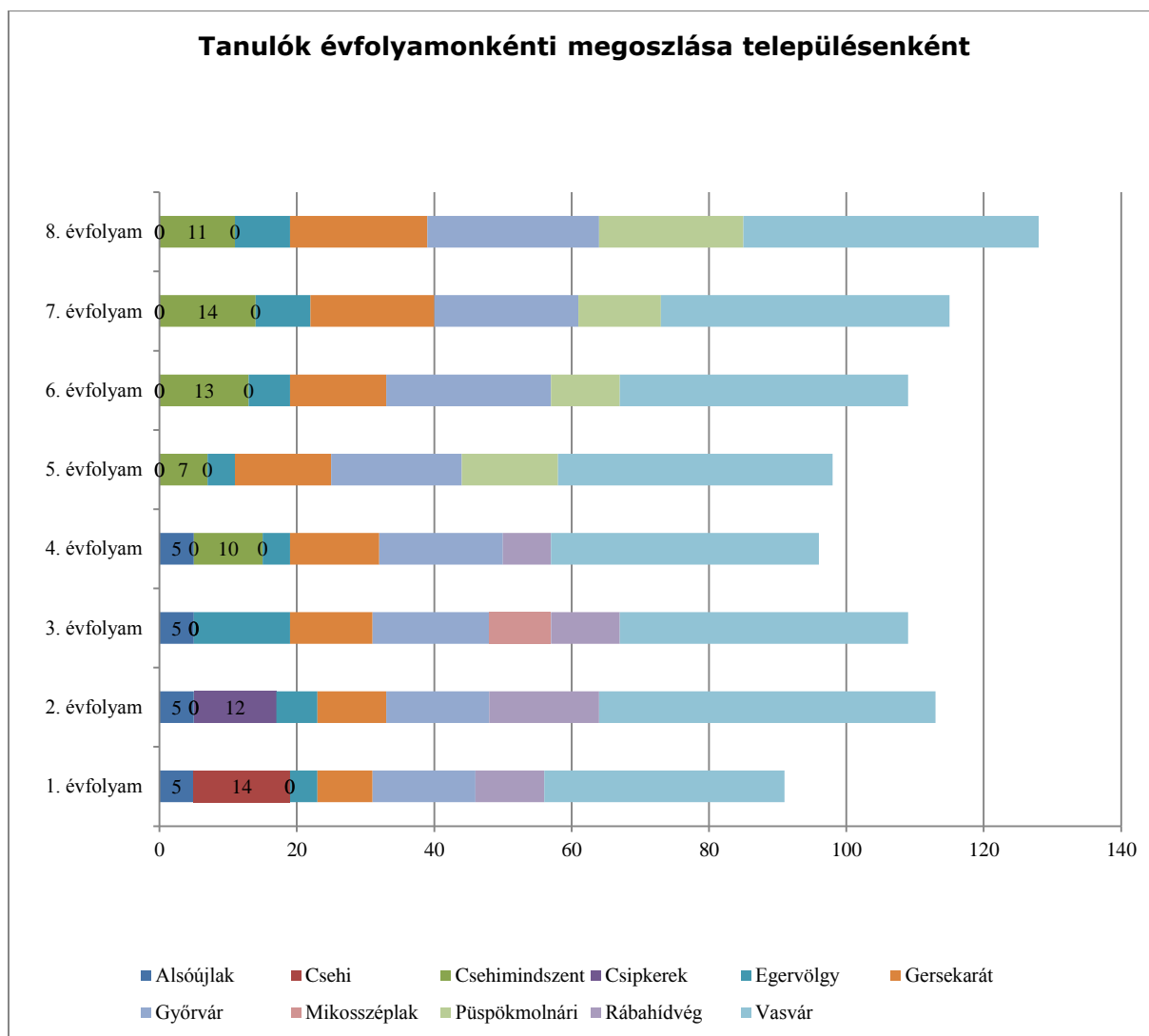

(Forrás: KIRSTAT 2012.)

69. [Melléklet Tanulói létszámadatok III.](#)

A tankerületben nincs iskolaotthonos oktatás, több helyen is jól működik a napközis ellátás. Kéttannyelvű általános iskola nincs a tankerületben.

70. [Melléklet Kihasználati mutatók](#)

71. [Melléklet Épületjellemzők](#)

72. [Melléklet Pedagógus létszámadatok](#)

A tankerületi iskolákban az egy fő állású pedagógusra jutó gyermeklétszám – átlagosan 9,65 (fő).

94. Táblázat

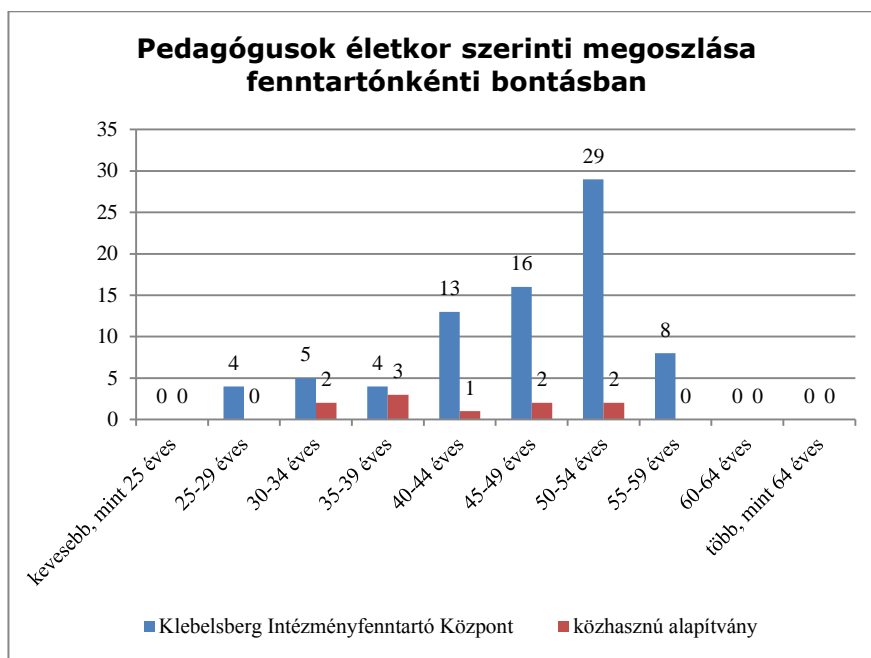

(Forrás: KIRSTAT 2012.)

A Klebelsberg Intézményfenntartó Központ által fenntartott intézményekben a pedagógusok közül 8 fő idősebb 55 évesnél, a 30 évesnél fiatalabbak száma 4. Ugyanezekben az intézményekben a pedagógusok 94 %-a teljes munkaidős, 6 %-a részmunkaidős és 7 %-a óraadó.

Képesítése alapján a pedagógusok 49 %-a általános iskolai tanár, 34 %-a tanító, közülük 45 % rendelkezik speciális szakképesítéssel, 8 % középiskolai tanár.

95. Táblázat

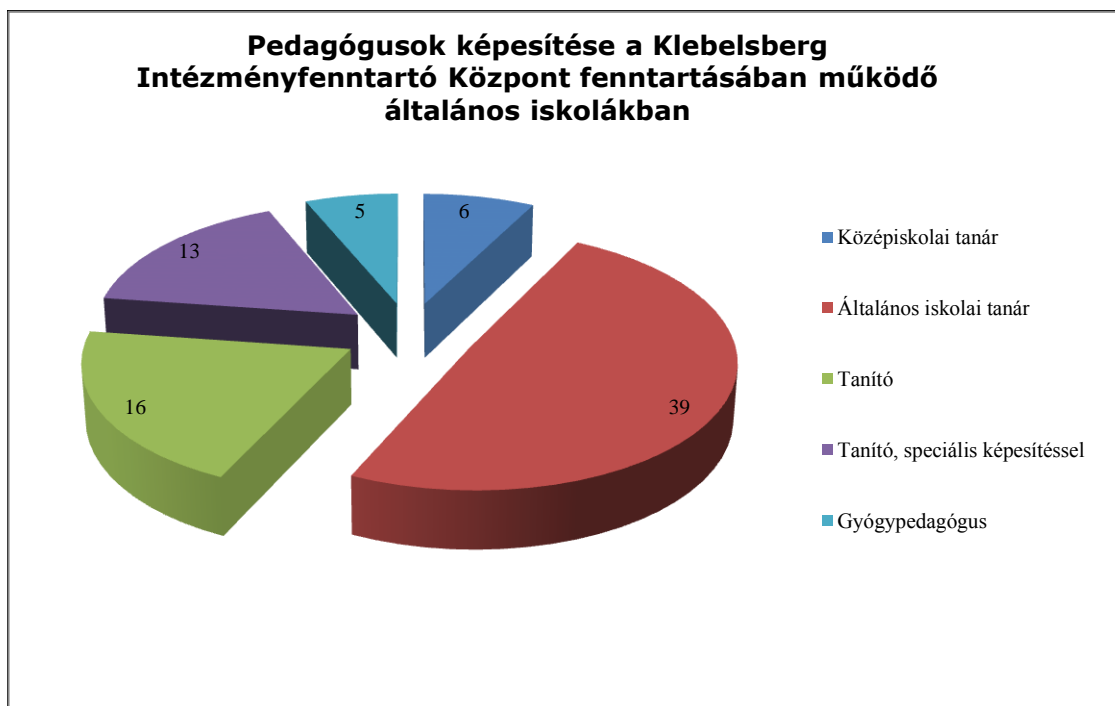

(Forrás: KIRSTAT 2012.)

### 1.2.3. Alapfokú művészetoktatási feladatok ellátása Vas megyében

Az önkormányzati fenntartású köznevelési intézmények 2013. január 1-jei állami fenntartásba vétele az alapfokú művészetoktatási iskolák (AMI) működésében is jelentős változásokat hozott. A korábban a települési önkormányzatok valamint a megyei intézményfenntartó központ által fenntartott (MIK) intézmények fenntartási joga átkerült a Klebelsberg Intézményfenntartó Központ (KIK). A települési önkormányzatok dönthettek, hogy megtartják-e az intézmények működtetési jogát, vagy lemondanak arról.

A köznevelési feladatot ellátó egyes önkormányzati fenntartású intézmények állami fenntartásba vételéről szóló 2012. évi CLXXXVIII. törvény alapján azok a KIK fenntartásába kerülő intézmények minden esetben megtartják az eredeti OM azonosítójukat, abban az esetben is, ha korábban óvodai, vagy egyéb, nem közoktatási feladatot láttak el. A fent leírt változások átvezetése a Köznevelés Információs Rendszerébe még folyamatban vannak, ezért ezeket az alábbi elemzések még nem tartalmazzák.

Vas megyében 22 köznevelési intézmény, 67 feladatellátási helyen lát el alapfokú művészetoktatási feladatot. Az intézmények közül 10 magán fenntartásban működik, 12 pedig a korábban önkormányzatok fenntartásából került át állami fenntartás alá.

96. Táblázat Vas megyei alapfokú művészetoktatási iskolák fenntartók szerinti csoportosítása

Fenntartó típusa		Intézmények száma		Feladatellátási helyek száma	
állami	Klebelsberg Intézményfenntartó Központ	12		32	
magán fenntartó	alapítvány	3	10	16	35
	egyesület	3		10	
	közhasznú társaság	1		3	
	korlátolt felelősségű társaság	3		6	
			22		67

(Forrás: KIRSTAT 2012.)

97. Táblázat A tankerületek intézményeinek fenntartók szerinti megoszlása

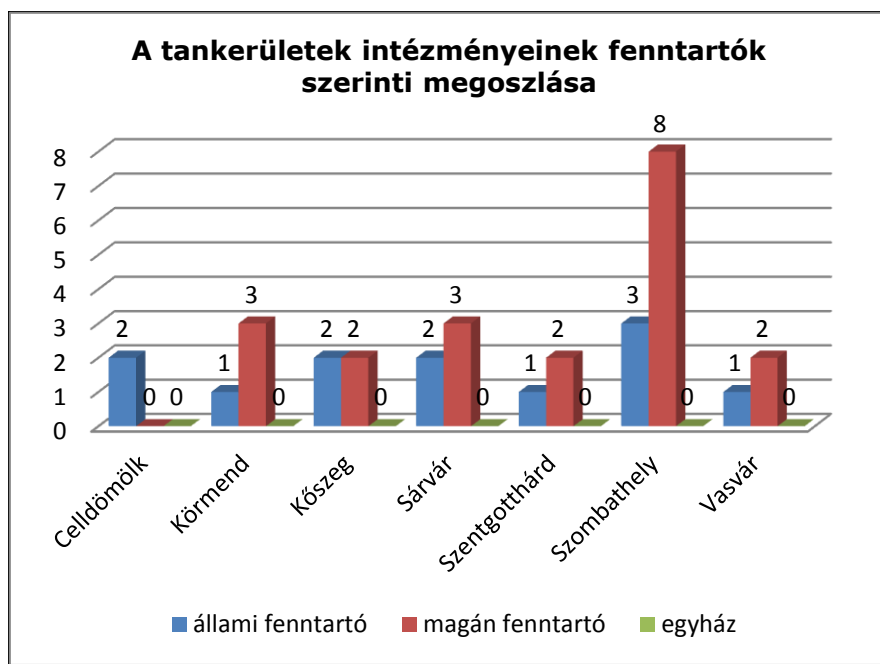

(Forrás: KIRSTAT 2012.)

A következő diagram is jól szemlélteti, hogy az alapfokú művészetoktatási feladatok esetében a legtöbb tanuló (közel 54%) magán fenntartók által fenntartott intézményekben tanul, mely jól szemlélteti azt is, hogy ezt a feladatot többségében ezek az intézmények látják el. A tanulók több mint 46%-a tanul állami intézményben.

98. Táblázat Az intézményekben tanulók megoszlása a fenntartó típusa szerint

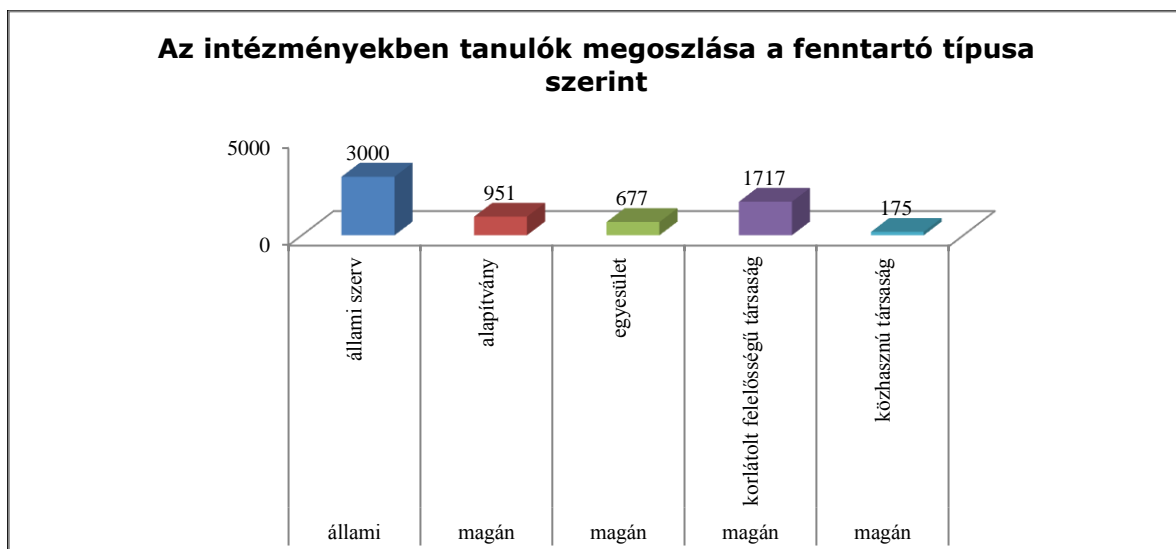

(Forrás: KIRSTAT 2012.)

A megye 216 településének 16%-ában, összesen 35 településen folyik alapfokú művészetoktatás. A hét járásban összesen 6520 tanuló vesz részt alapfokú művészetoktatásban, melyből a legtöbben, az összes tanulólétszám 57 %-a a Szombathelyi járásban (N=3715), a második helyen Körmend (N=751) jócskán el van maradva, a szombathelyi adattól, az összes tanulók 12%-a jár ide. A legkevesebb tanuló (3%) a Vasvári járásban található, míg a többi járás esetében nagyjából kiegyenlített a tanulólétszám.

99. Táblázat Alapfokú művészetoktatásban résztvevő tanulók, intézmények és feladatellátási helyek száma Vas megyében

Tankerület neve	AMI-s tanulók száma	Intézmények száma	Feladatellátási helyek száma
Cellödömlök	275	2	2
Körmend	751	4	11
Kőszeg	532	4	11
Sárvár	677	5	6
Szentgotthárd	392	3	5
Szombathely	3715	11	29
Vasvár	178	3	3

(Forrás: KIRSTAT 2012.)

100. Táblázat Alapfokú művészetoktatásban résztvevő tanulók megoszlása Vas megyében

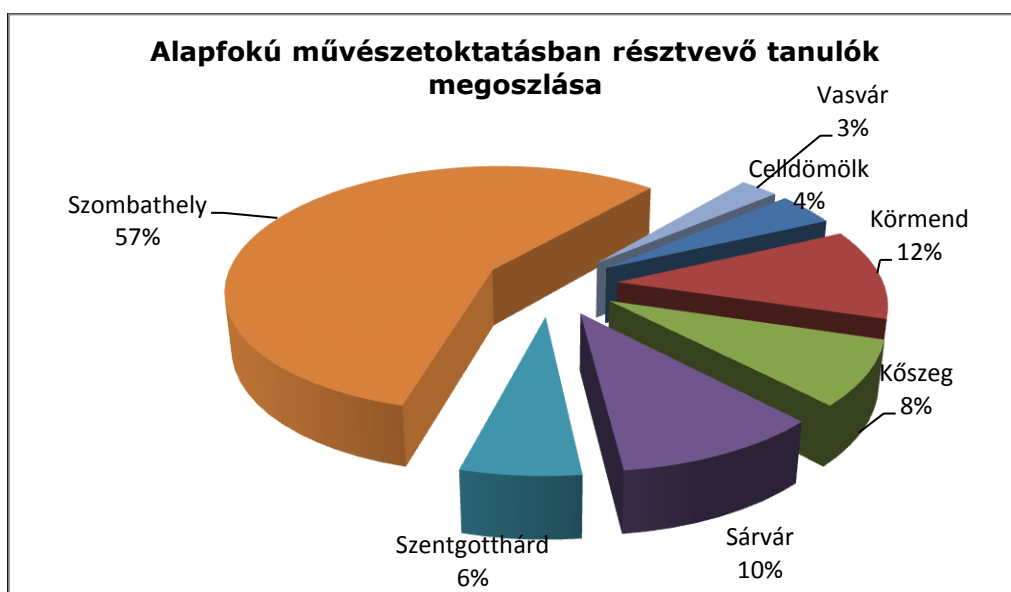

(Forrás: KIRSTAT 2012.)

A Vas megyében található 7 tankerületben összesen 6520 tanuló jár AMI-ba, az intézmények összesen 7120 férőhellyel rendelkeznek. Ebben az esetben a férőhelyek a rendelkezésre álló teremkapacitásokról lettek kiszámolva, a pontos, intézményenkénti férőhelyadatokhoz az intézmények alapító okiratának tanulmányozása szükséges. A megyében a feladatellátási helyenkénti átlagos tanulólétszám nem mutat jelentős eltéréseket, csupán két járás esetében. A Cellödömlöki járásban a többi tankerülethez képest magas, itt átlagosan 138 tanuló jár az intézményekbe feladatellátási helyenként, míg a Kőszegi járás esetén a többi tankerülethez képest alacsonyabb, 48 fős átlag tanulólétszám figyelhető meg.

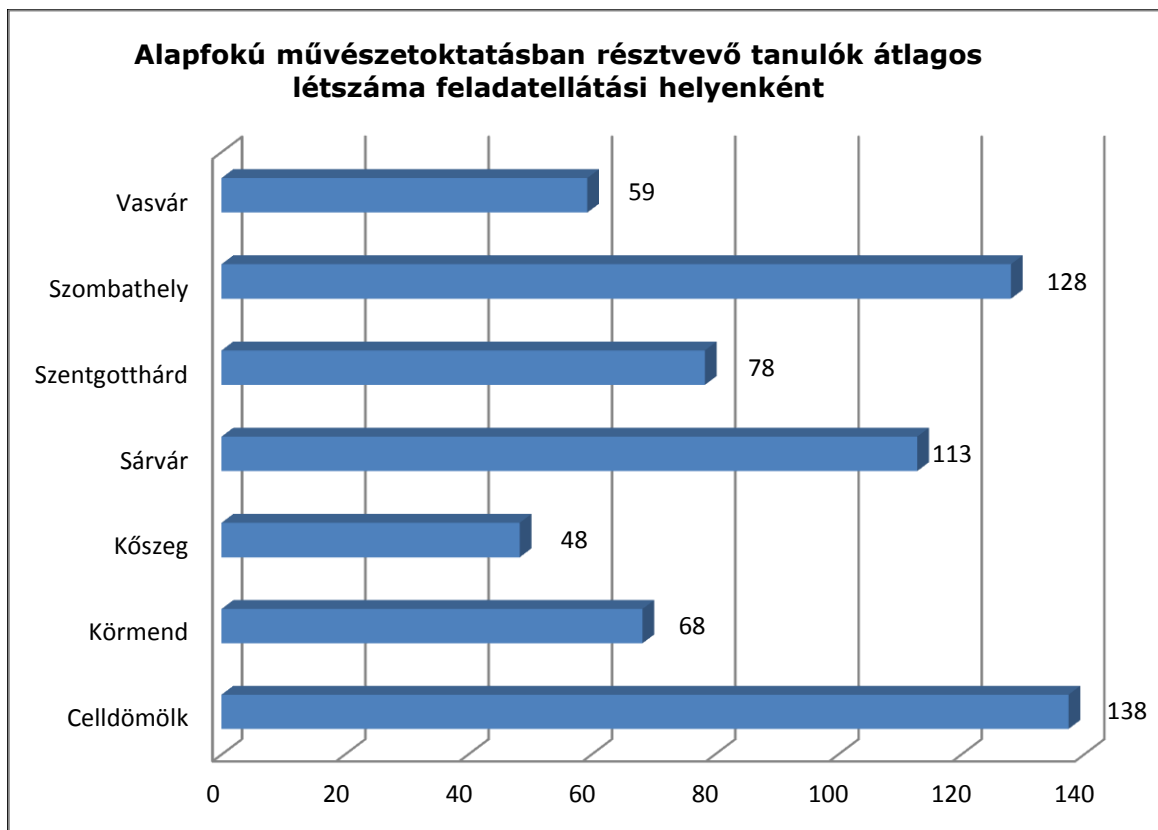

(Forrás: KIRSTAT 2012.)

A megyében található alapfokú művészetoktatási iskolák közül 95% rendelkezik minősítéssel.

Az alapfokú művészetoktatáson belül a legtöbb tanuló a táncművészeti ágon tanul, ők teszik ki az összes tanuló közel felét. A második legnépszerűbb művészeti ág a zeneművészet. A legkevesebb tanuló szín- és bábművészeti ágon tanul, ez alig több mint 3% a teljes tanulólétszámhoz képest.

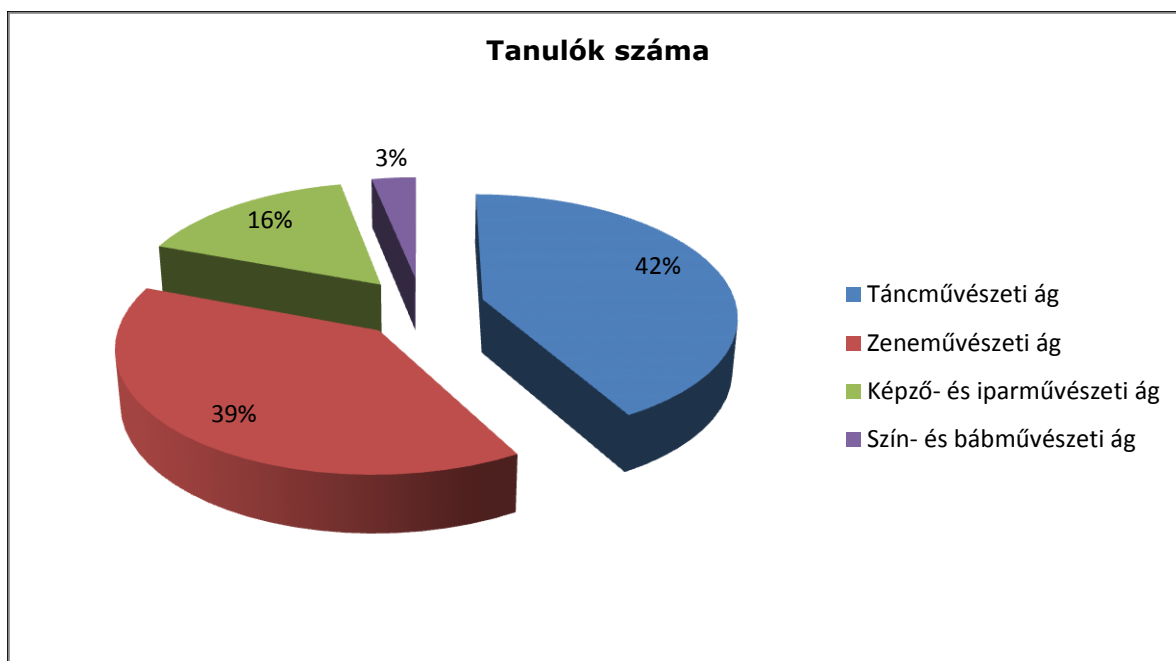

(Forrás: KIRSTAT 2012.)

## 1.2.3.1. Celldömölki tankerület

A Celldömölki tankerület 2 településén 2 köznevelési intézményben és 2 feladatellátási helyen működik alapfokú művészetoktatási iskola. A tankerületben összesen 275 tanuló vesz részt alapfokú művészeti oktatásban.

103. Táblázat

A Celldömölki járásra vonatkozó áttekintő adatok

Település	Állami fenntartású intézmény (KLIK)		Állami fenntartású intézmény (egyéb)		Egyházi fenntartású intézmény		Magán fenntartású intézmény	
	FEH-ek száma (db)	tanulók száma (fő)	FEH-ek száma (db)	tanulók száma (fő)	FEH-ek száma (db)	tanulók száma (fő)	FEH-ek száma (db)	tanulók száma (fő)
Celldömölk	1	203	0	0	0	0	0	0
Jánosháza	1	72	0	0	0	0	0	0

(Forrás: KIRSTAT 2012.)

104. Táblázat

Településenkénti összesítő adatok

Település neve	AMI-s tanulók száma	Intézmények száma	Feladatellátási helyek száma
Celldömölk	203	1	1
Jánosháza	72	1	1

(Forrás: KIRSTAT 2012.)

74. [Melléklet Tanulói létszámadatok](#)75. [Melléklet Tanulók létszáma művészeti áganként](#)

A tanulók kizárólagos zeneművészeti képzésben részesülnek a tankerület intézményeiben. A többi művészeti ágban nem folyik képzés.

105. Táblázat A tanulók megoszlása képzőművészeti áganként

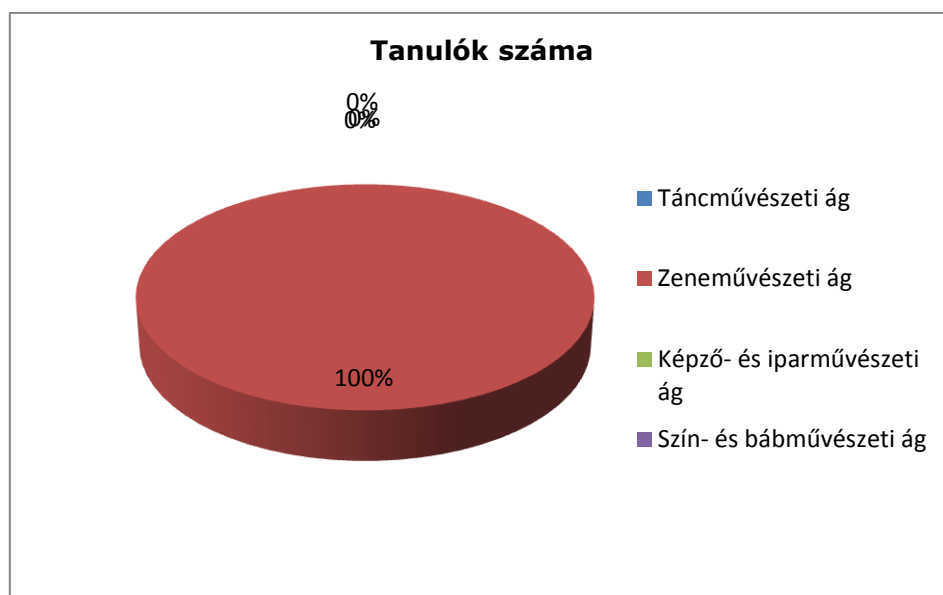

(Forrás: KIRSTAT 2012.)

A Celldömölki tankerületben az alapfokú művészetoktatási intézményekben foglalkoztatott valamennyi (22) pedagógus közül 1 pedagógus 30 évesnél fiatalabb, 12 fő 30-54 éves, 2 pedagógus idősebb 55 évnél, közülük nincs nyugdíjas korú alkalmazott. A pedagógus szakképesítés nélkül pedagógus munkakörben alkalmazottak száma a tankerület művészetoktatási intézményeiben 0 fő.

106. Táblázat Pedagógusok életkor szerinti megoszlása fenntartónkénti bontásban

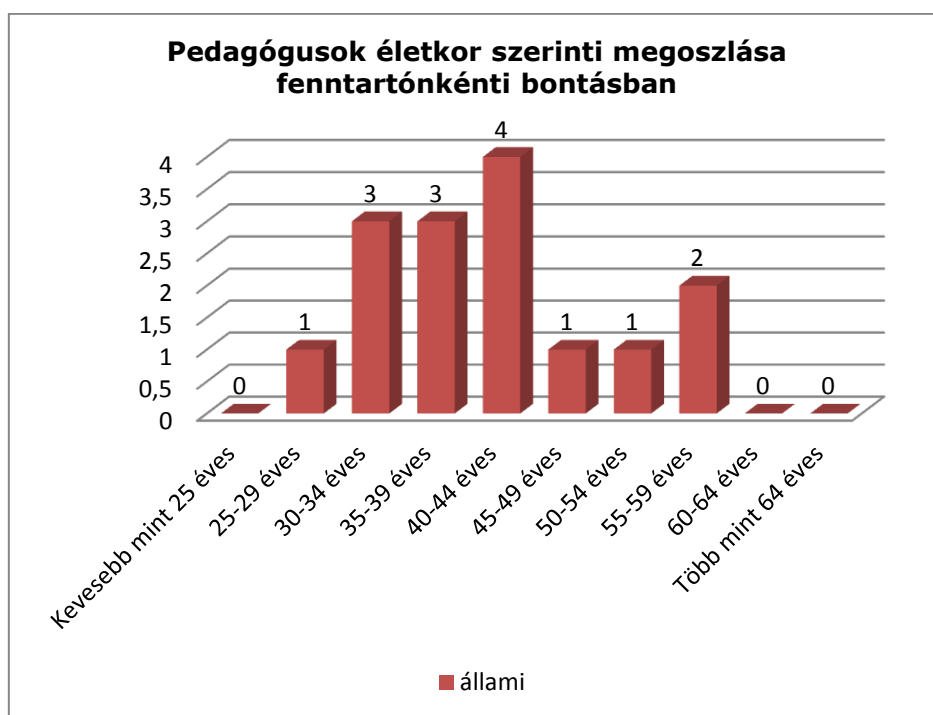

(Forrás: KIRSTAT 2012.)



Az egy pedagógusra jutó átlagos tanulólétszám a tankerületben 12,5. Az alapfokú művészetoktatási intézményekben a pedagógusoknak a fele dolgozik teljes munkaidőben (50%), részmunkaidőben (18%), illetve óraadóként (31,8%) foglalkoztatják az intézmények. Ahogy az a lenti táblázatból is látszik, az alapfokú művészetoktatásra jellemzően a Celldömölki tankerületben ugyanannyian vannak azok a pedagógusok, akik teljes munkaidőben vannak foglalkoztatva, mint akik részmunkaidőben vagy csak óraadói státuszban vannak foglalkoztatva.

76. [Melléklet Pedagógus adatok](#)

1.2.3.2. Körmendi tankerület

A Körmendi tankerület 7 településén 9 köznevelési intézményben és 11 feladatellátási helyen működik alapfokú művészetoktatási iskola. A tankerületben 751 gyerek tanul alapfokú művészetoktatási iskolában..

107. Táblázat A Körmendi járásra vonatkozó áttekintő adatok

Település	Állami fenntartású intézmény (KLIK)		Állami fenntartású intézmény (egyéb)		Egyházi fenntartású intézmény		Magán fenntartású intézmény	
	FEH-ek száma (db)	tanulók száma (fő)	FEH-ek száma (db)	tanulók száma (fő)	FEH-ek száma (db)	tanulók száma (fő)	FEH-ek száma (db)	tanulók száma (fő)
Bajánsenye	0	0	0	0	0	0	1	37
Csákánydoroszló	0	0	0	0	0	0	1	92
Egyházasköd	1	22	0	0	0	0	0	0
Körmen	2	225	0	0	0	0	2	93
Nádas	0	0	0	0	0	0	1	53
Óriszentpéter	0	0	0	0	0	0	2	158
Pankasz	0	0	0	0	0	0	1	71

(Forrás: KIRSTAT 2012.)

108. Táblázat Településenkénti összesítő adatok

Település neve	AMI-s tanulók száma	Intézmények száma	Feladatellátási helyek száma
Bajánsenye	37	1	1
Csákánydoroszló	92	1	1
Egyházasköd	22	1	1
Körmen	318	3	4
Nádas	53	1	1
Óriszentpéter	158	1	2
Pankasz	71	1	1

(Forrás: KIRSTAT 2012.)

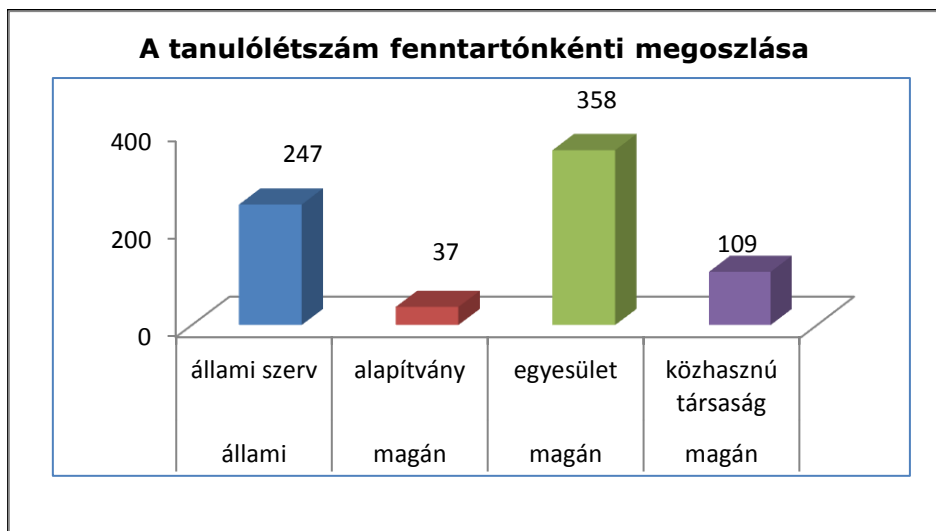

(Forrás: KIRSTAT 2012.)

A Körmendi tankerületben a legtöbb tanuló magán fenntartású intézményben tanul. Az állami fenntartású intézményekbe a tanulók alig egyharmada jár.

77. [Melléklet Tanulók száma művészeti áganként](#)

A tankerületben a táncművészeti ág a legnépszerűbb, ezt követi a zeneművészeti ág. A szín- és bábművészeti ágon a megyei átlagnál valamivel nagyobb a tanulók aránya.

109. Táblázat

A tanulók megoszlása képzőművészeti áganként

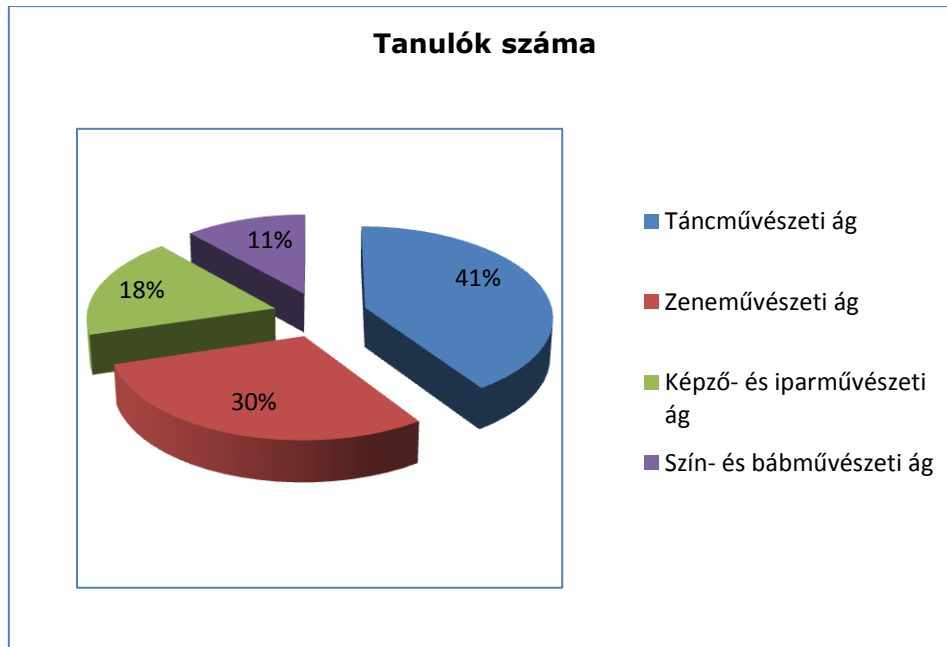

(Forrás: KIRSTAT 2012.)

A Körmendi tankerületben az alapfokú művészetoktatási intézményekben foglalkoztatott valamennyi (52) pedagógus közül 2 pedagógus 30 évesnél fiatalabb, 14 fő 30-54 éves, 7 pedagógus idősebb 55 évnél, közülük 3 pedagógus nyugdíjasként áll alkalmazásban. A tankerületben 0 főt alkalmaznak pedagógiai képesítés nélkül pedagógus munkakörben.

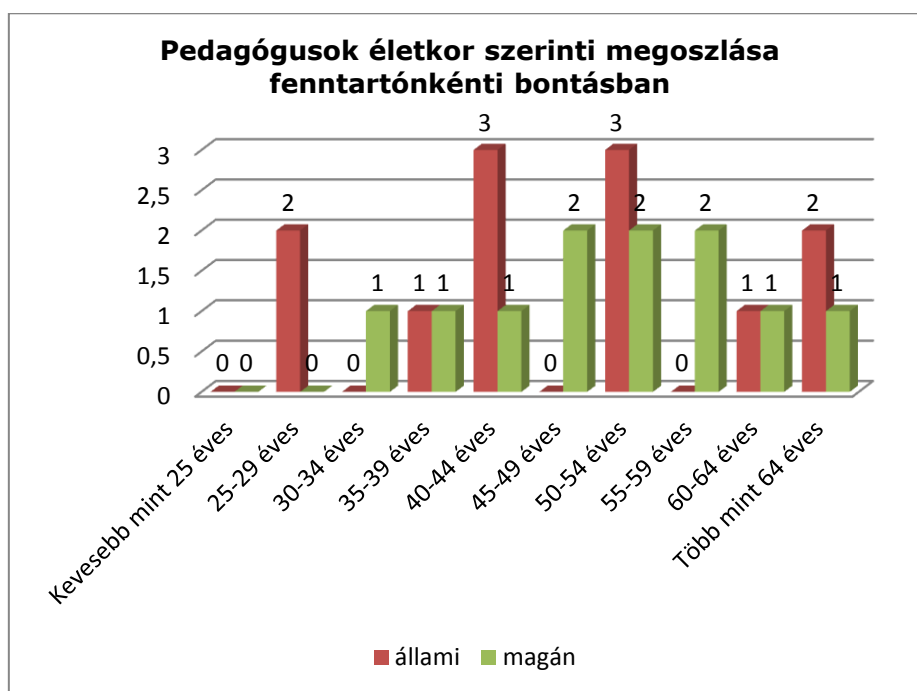

Az egy pedagógusra jutó átlagos tanulólétszám a tankerületben 14,4. A tankerület alapfokú művészetoktatási intézményeiben alkalmazott pedagógusok 28%-a teljes munkaidőben van foglalkoztatva. A részmunkaidőben dolgozó pedagógusok aránya is 28%, az óraadó pedagógusoké 42%. A Körmentdi tankerület esetében elmondható, hogy a magánintézmények kétszer annyi pedagógust foglalkoztatnak teljes munkaidőben, mint az állami intézmények.

#### 78. [Melléklet Pedagógus adatok](#)

#### 1.2.3.3. Kőszegi tankerület

A Kőszegi tankerület 6 településén 9 köznevelési intézményben és 11 feladatellátási helyen működik alapfokú művészetoktatási iskola. Az alapfokú művészetoktatásban, összesen 532 tanuló vesz részt.

111. Táblázat

A Kőszegi járásra vonatkozó áttekintő adatok

Település	Állami fenntartású intézmény (KLIK)		Állami fenntartású intézmény (egyéb)		Egyházi fenntartású intézmény		Magán fenntartású intézmény	
	FEH-ek száma (db)	tanulók száma (fő)	FEH-ek száma (db)	tanulók száma (fő)	FEH-ek száma (db)	tanulók száma (fő)	FEH-ek száma (db)	tanulók száma (fő)
Bük	1	57	0	0	0	0	0	0
Csepreg	2	122	0	0	0	0	1	27
Horvátzsidány	1	12	0	0	0	0	0	0
Kőszeg	1	211	0	0	0	0	3	74
Kőszegszerdahely	1	18	0	0	0	0	0	0
Nemescsó	0	0	0	0	0	0	1	11

(Forrás: KIRSTAT 2012.)

Település neve	AMI-s tanulók száma	Intézmények száma	Feladatellátási helyek száma
Bük	57	1	1
Csepreg	149	2	3
Horvátzsidány	12	1	1
Kőszeg	285	3	4
Kőszegszerdahely	18	1	1
Nemescsó	11	1	1

(Forrás: KIRSTAT 2012.)

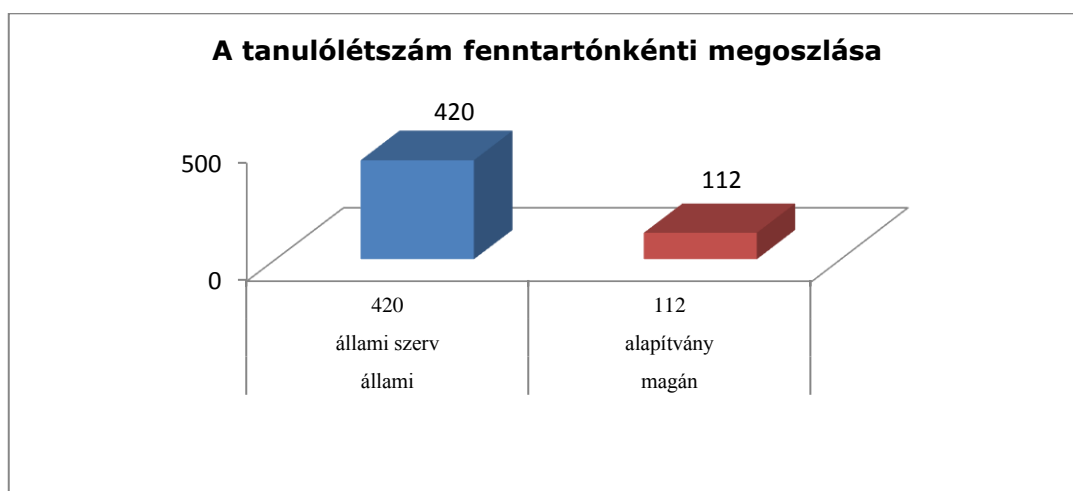

(Forrás: KIRSTAT 2012.)

A Kőszegi tankerületben a tanulók 78%-a állami intézményekbe és csak 22%-uk jár magán fenntartású intézményekbe.

#### 79. [Melléklet Tanulók száma művészeti áganként](#)

A Kőszeg tankerület esetében a tanulók háromnegyede zeneművészeti ágon tanul, mely a megyei átlagnál is jelentősen nagyobb arányt jelent. A tánc- és a báb- és színházművészeti ág nagyon alacsony szintet képvisel.

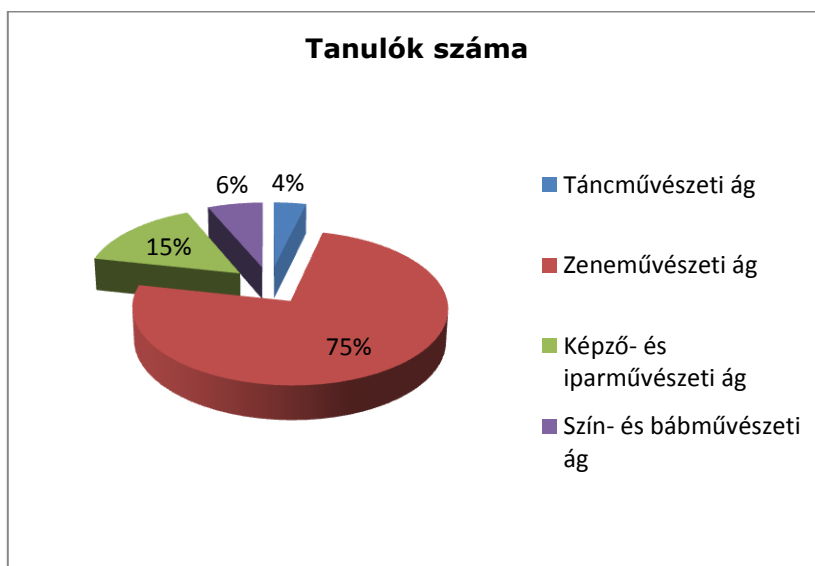

(Forrás: KIRSTAT 2012.)

A Kőszegi tankerületben az alapfokú művészetoktatási intézményekben foglalkoztatott valamennyi (36) pedagógus közül 1 pedagógus 30 évesnél fiatalabb, 20 fő 30-54 éves, 2 pedagógus idősebb 55 évnél. 1 nyugdíjas pedagógust sem alkalmaznak a tankerületben.

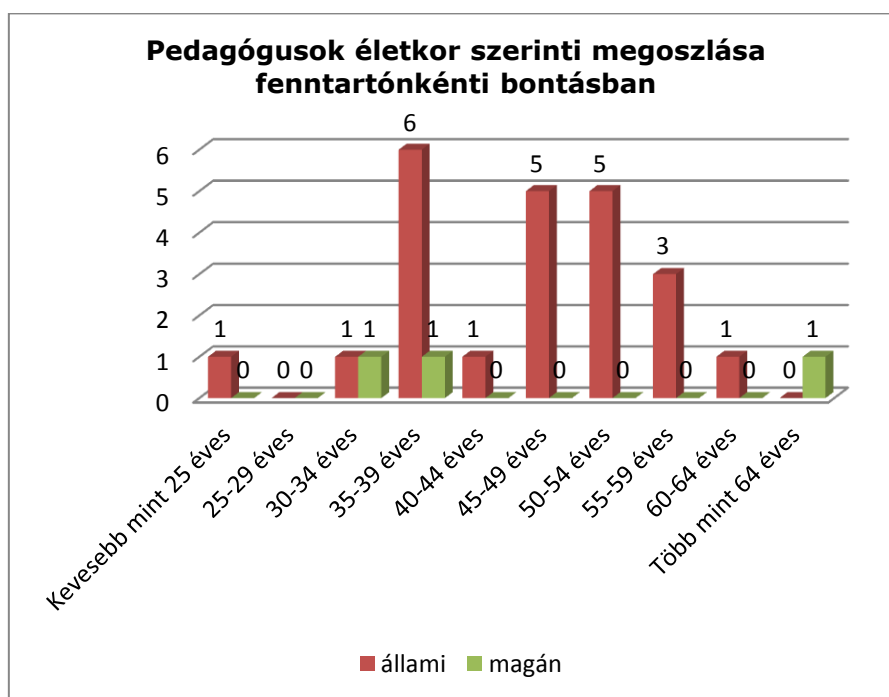

(Forrás: KIRSTAT 2012.)

Az egy pedagógusra jutó átlagos tanulólétszám a tankerületben 14,7. Az alapfokú művészetoktatási intézményekben alkalmazott pedagógusok többségét, 52%-át teljes munkaidőben, 22%-át részmunkaidőben, 22%-át óraadóként foglalkoztatják a tankerületben.

## 1.2.3.4. Sárvári tankerület

A Sárvári tankerület 5 településén 6 köznevelési intézményben és 6 feladatellátási helyen működik alapfokú művészetoktatási iskola. A tankerület területén alapfokú művészetoktatásban összesen 677 tanuló vesz részt benne.

115. Táblázat A Sárvári járásra vonatkozó áttekintő adatok

Település	Állami fenntartású intézmény (KLIK)		Állami fenntartású intézmény (egyéb)		Egyházi fenntartású intézmény		Magán fenntartású intézmény	
	FEH-ek száma (db)	tanulók száma (fő)	FEH-ek száma (db)	tanulók száma (fő)	FEH-ek száma (db)	tanulók száma (fő)	FEH-ek száma (db)	tanulók száma (fő)
Bó	0	0	0	0	0	0	1	20
Káld	0	0	0	0	0	0	1	46
Répcelak	1	68	0	0	0	0	0	0
Sárvár	1	347	0	0	0	0	1	191
Uraiújfalu	1	5	0	0	0	0	0	0

(Forrás: KIRSTAT 2012.)

116. Táblázat Településenkénti összesítő adatok

Település neve	AMI-s tanulók száma	Intézmények száma	Feladatellátási helyek száma
Bó	20	1	1
Káld	46	1	1
Répcelak	68	1	1
Sárvár	538	2	2
Uraiújfalu	5	1	1

(Forrás: KIRSTAT 2012.)

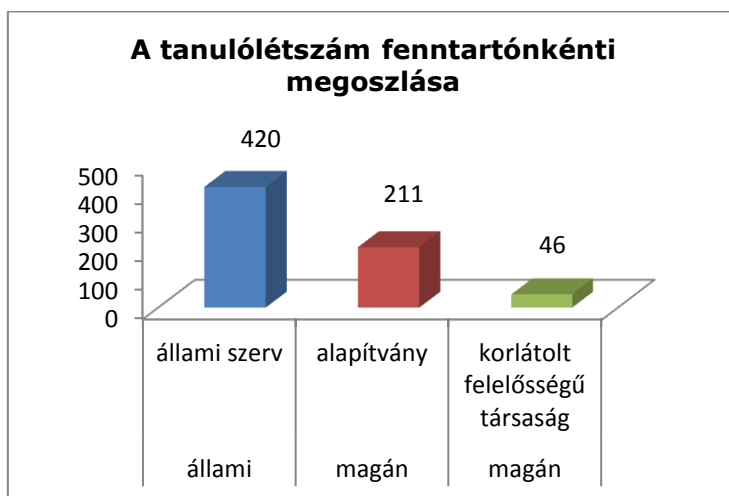

(Forrás: KIRSTAT 2012.)

A Sárvári tankerületben hozzávetőlegesen kétszer annyi tanuló tanul államilag fenntartott intézményekben, mint amennyien a magán fenntartású intézményekben.

81. [Melléklet Tanulók száma művészeti áganként](#)

A Sárvári tankerületben a szín és bábművészeti ágon tanulnak a legkevesebben. A tánc- és a zeneművészeti ágon nagyjából ugyanannyi tanuló vesz részt, és valamivel kevesebb a képző- és iparművészeti ágon tanulók aránya.

117. Táblázat *A tanulók megoszlása képzőművészeti áganként*

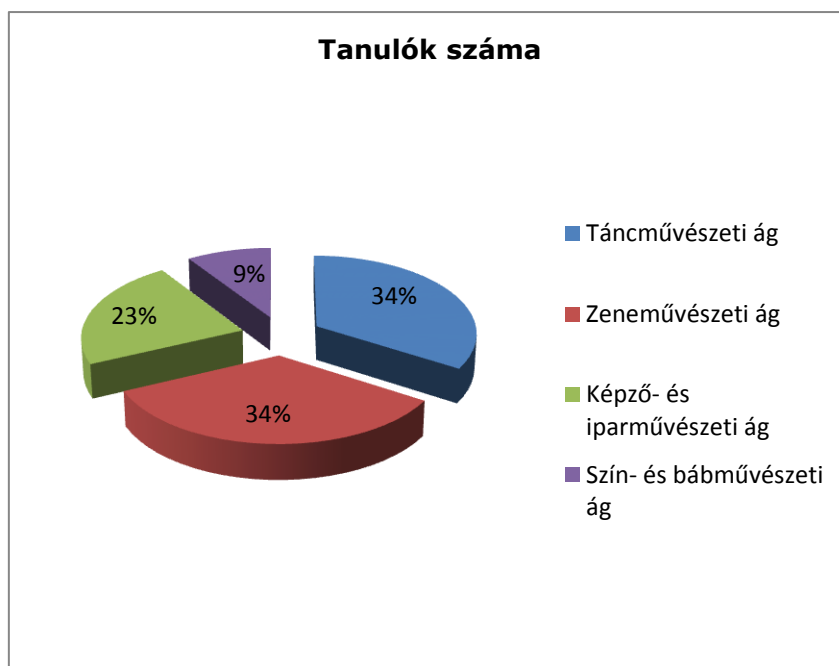

(Forrás: KIRSTAT 2012.)

A Sárvári tankerületben az alapfokú művészetoktatási intézményekben foglalkoztatott valamennyi (20) pedagógus közül 2 pedagógus 30 évesnél fiatalabb, 15 fő 30-54 éves, 3 pedagógus idősebb 55 évnél, közülük 1 pedagógus nyugdíjasként áll alkalmazásban.

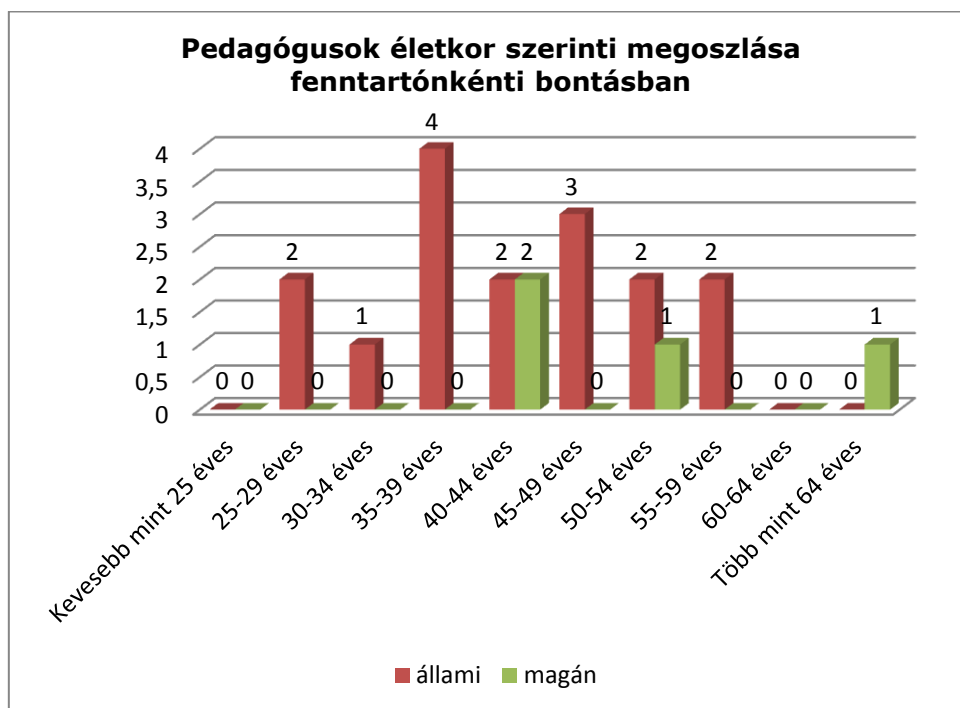

Az egy pedagógusra jutó átlagos tanulólétszám a tankerületben 33,85.

A tankerületben az alapfokú művészetoktatási intézményekben foglalkoztatott pedagógusok 80%-át teljes munkaidőben foglalkoztatják, a maradék 20% részmunkaidős.

## 82. [Melléklet Pedagógus adatok](#)

### 1.2.3.5. Szentgotthárdi tankerület

A Szentgotthárdi tankerület 3 településén 5 köznevelési intézmény 5 feladatellátási helyén működik alapfokú művészetoktatási iskola. A tankerület területén alapfokú művészetoktatásban összesen 392 tanuló vesz részt benne.

Település	Állami fenntartású intézmény (KLIK)		Állami fenntartású intézmény (egyéb)		Egyházi fenntartású intézmény		Magán fenntartású intézmény	
	FEH-ek száma (db)	tanulók száma (fő)	FEH-ek száma (db)	tanulók száma (fő)	FEH-ek száma (db)	tanulók száma (fő)	FEH-ek száma (db)	tanulók száma (fő)
Apátistvánfalva	0	0	0	0	0	0	1	30
Magyarlak	1	39	0	0	0	0	1	33
Szentgotthárd	1	224	0	0	0	0	1	66

(Forrás: KIRSTAT 2012.)



Település neve	AMI-s tanulók száma	Intézmények száma	Feladatellátási helyek száma
Apátistvánfalva	30	1	1
Magyarlak	72	2	2
Szentgotthárd	290	2	2

(Forrás: KIRSTAT 2012.)

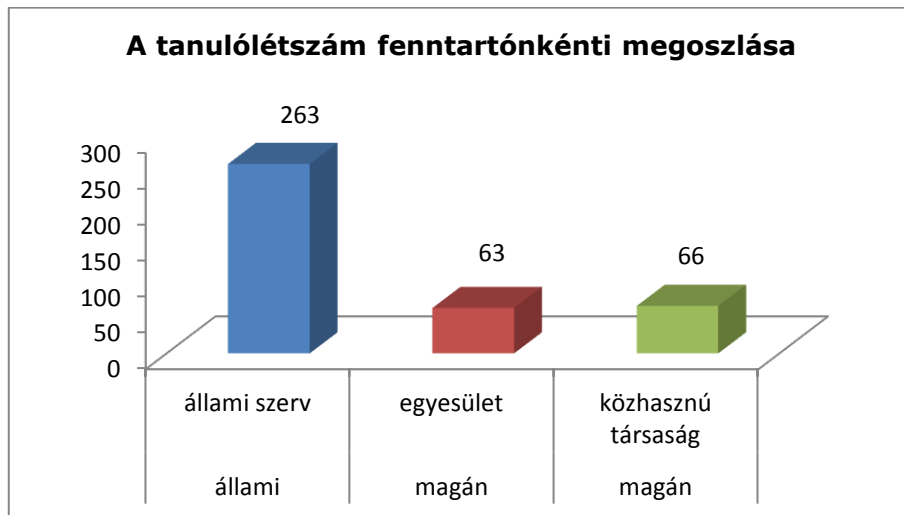

(Forrás: KIRSTAT 2012.)

A Szentgotthárdi tankerületben tanulók kétharmada állami intézmények hallgatója.

83. [Melléklet Tanulók száma művészeti áganként](#)

121. Táblázat

A tanulók megoszlása képzőművészeti áganként

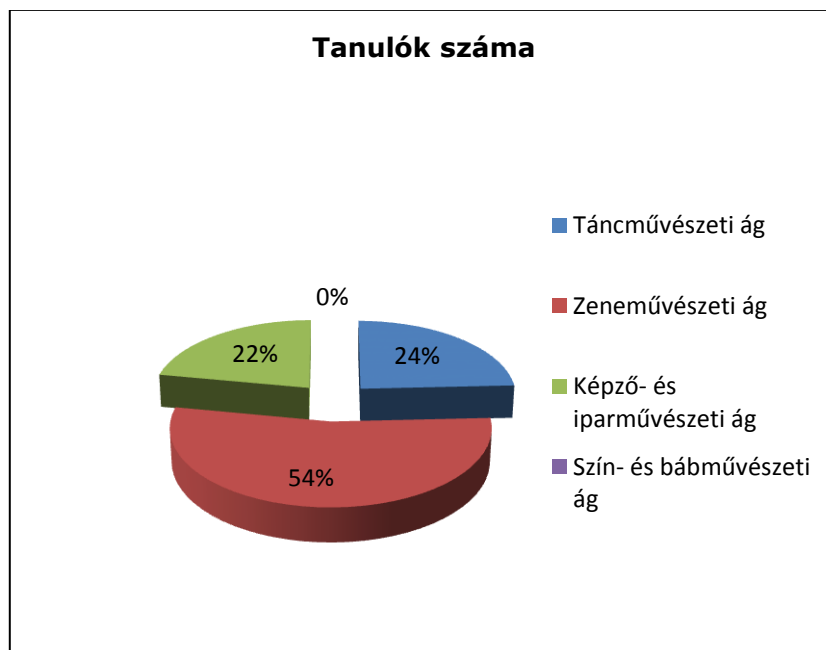

(Forrás: KIRSTAT 2012.)

A tanulók több mint fele a zeneművészeti ágat választotta, míg nagyjából ugyanannyian járnak táncművészetre, mint képző- és iparművészetre.

A tankerületben tanító 16 pedagógus közül 1 fő fiatalabb 30 évesnél 12 fő 30 és 54 év közötti, míg 1 fő idősebb 55 évesnél. A tankerületben nincs nyugdíjas korú pedagógus.

122. Táblázat Pedagógusok életkor szerinti megoszlása fenntartónkénti bontásban

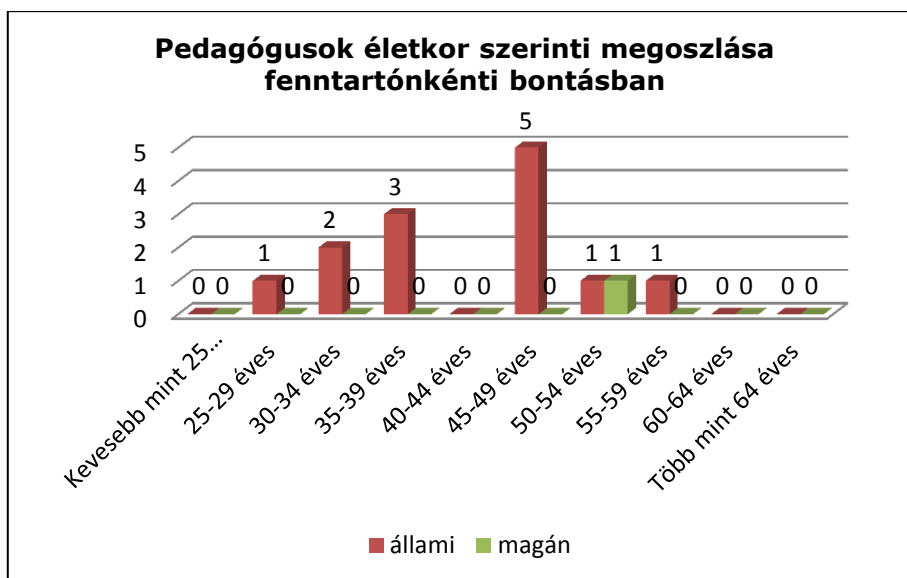

(Forrás: KIRSTAT 2012.)

Az egy pedagógusra jutó átlagos tanulólétszám a tankerületben 24,5. A tankerületben található alapfokú művészetoktatási intézmények a pedagógusok 68%-át pedig teljes munkaidőben, 18%-át részmunkaidőben, 12%-át óraadóként, foglalkoztatják.

#### 84. [Melléklet Pedagógus adatok](#)

#### 1.2.3.6. Szombathelyi tankerület

A Szombathelyi tankerület 8 településén 19 köznevelési intézményben és 29 feladatellátási helyen működik alapfokú művészetoktatási iskola, ezek között megtalálható olyan feladatellátási hely is, melyek székhelye a tankerületen kívül található. A tankerület területén alapfokú művészetoktatásban összesen 3715 tanuló vesz részt, mely magasan a legtöbb tanulót jelenti a megyében.

123. Táblázat A Szombathelyi járásra vonatkozó áttekintő adatok

Település	Állami fenntartású intézmény (KLIK)		Állami fenntartású intézmény (egyéb)		Egyházi fenntartású intézmény		Magán fenntartású intézmény	
	FEH-ek száma (db)	tanulók száma (fő)	FEH-ek száma (db)	tanulók száma (fő)	FEH-ek száma (db)	tanulók száma (fő)	FEH-ek száma (db)	tanulók száma (fő)
Acsád	0	0	0	0	0	0	1	11
Felsőcsatár	1	9	0	0	0	0	0	0
Gencsapáti	1	12	0	0	0	0	2	136

Sorkifalud	0	0	0	0	0	0	1	7
Szombathely	10	1138	0	0	0	0	9	2268
Vasszécseny	1	11	0	0	0	0	0	0
Vát	0	0	0	0	0	0	1	22
Vép	2	101	0	0	0	0	0	0

(Forrás: KIRSTAT 2012.)

124. Táblázat Településenkénti összesítő adatok

Település neve	AMI-s tanulók száma	Intézmények száma	Feladatellátási helyek száma
Acsád	11	1	1
Felsőcsatár	9	1	1
Gencsapáti	148	3	3
Sorkifalud	7	1	1
Szombathely	3406	9	19
Vasszécseny	11	1	1
Vát	22	1	1
Vép	101	2	2

(Forrás: KIRSTAT 2012.)

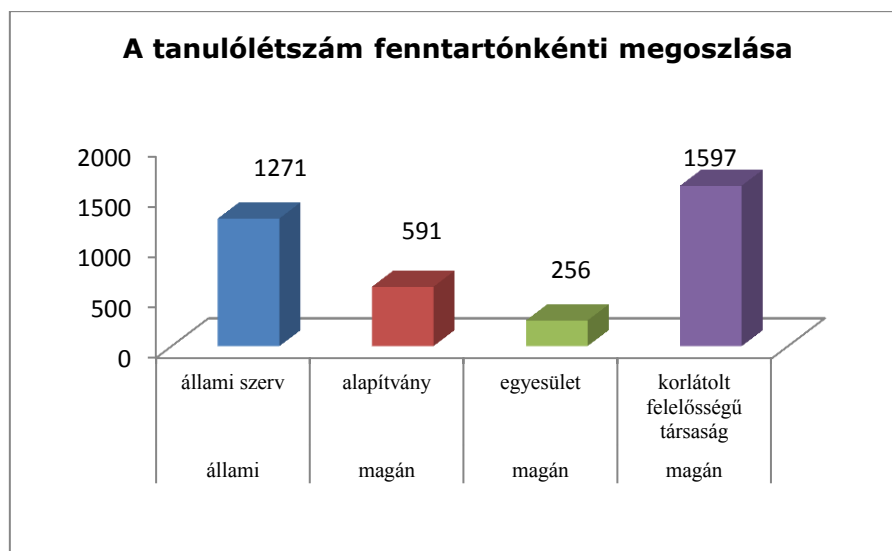

(Forrás: KIRSTAT 2012.)

A Szombathelyi tankerületben is megfigyelhető, hogy közel kétszer annyi tanuló tanul magán intézményben, mint ahányan az állam által fenntartott intézményekben.

#### 85. [Melléklet Tanulók száma művészeti áganként](#)

A Szombathelyi tankerületben tanulók döntő többsége a táncművészeti ágban pallérozza magát. A tanulók több mint egynegyede a zeneművészetekkel birkózik, míg 15 %-uk a képzőművészetek terén nyújt maradandót.

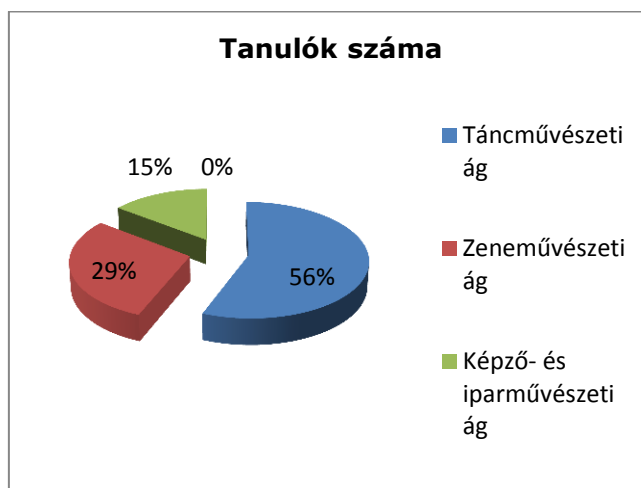

(Forrás: KIRSTAT 2012.)

A Szombathelyi tankerületben az alapfokú művészetoktatási intézményekben foglalkoztatott valamennyi (106) pedagógus közül 10 pedagógus 30 évesnél fiatalabb, 68 fő 30-54 éves, 14 pedagógus idősebb 55 évnél, közülük 1 pedagógus nyugdíjasként áll alkalmazásban.

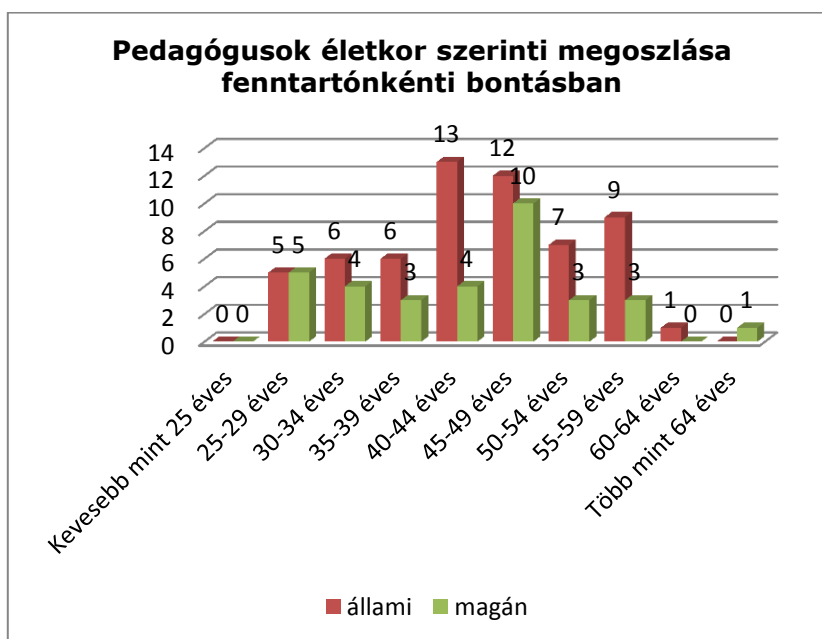

(Forrás: KIRSTAT 2012.)

Az egy pedagógusra jutó átlagos tanulólétszám a tankerületben 35. A tankerületben foglalkoztatott pedagógusok legnagyobb hányada, 66%-a teljes munkaidőben, 20%-a részmunkaidőben, 13%-a óraadóként áll alkalmazásban.

### 1.2.3.7. Vasvári tankerület

A Vasvári tankerület 2 településén 3 köznevelési intézményben és 3 feladatellátási helyen működik alapfokú művészetoktatási iskola. Összesen 178 diák vesz részt alapfokú művészetoktatásban. Ez a megyében a legalacsonyabb szám.

127. Táblázat A Vasvári járásra vonatkozó áttekintő adatok

Település	Állami fenntartású intézmény (KLIK)		Állami fenntartású intézmény (egyéb)		Egyházi fenntartású intézmény		Magán fenntartású intézmény	
	FEH-ek száma (db)	tanulók száma (fő)	FEH-ek száma (db)	tanulók száma (fő)	FEH-ek száma (db)	tanulók száma (fő)	FEH-ek száma (db)	tanulók száma (fő)
Egervölgy	0	0	0	0	0	0	1	52
Vasvár	1	104	0	0	0	0	1	22

(Forrás: KIRSTAT 2012.)

128. Táblázat Településenkénti összesítő adatok

Település neve	AMI-s tanulók száma	Intézmények száma	Feladatellátási helyek száma
Egervölgy	52	1	1
Vasvár	126	2	2

(Forrás: KIRSTAT 2012.)

A Vasvári tankerületben a tanulók 58%-a jár az állami intézményekbe, 42%-uk pedig a magán fenntartású intézményekbe.

129. Táblázat

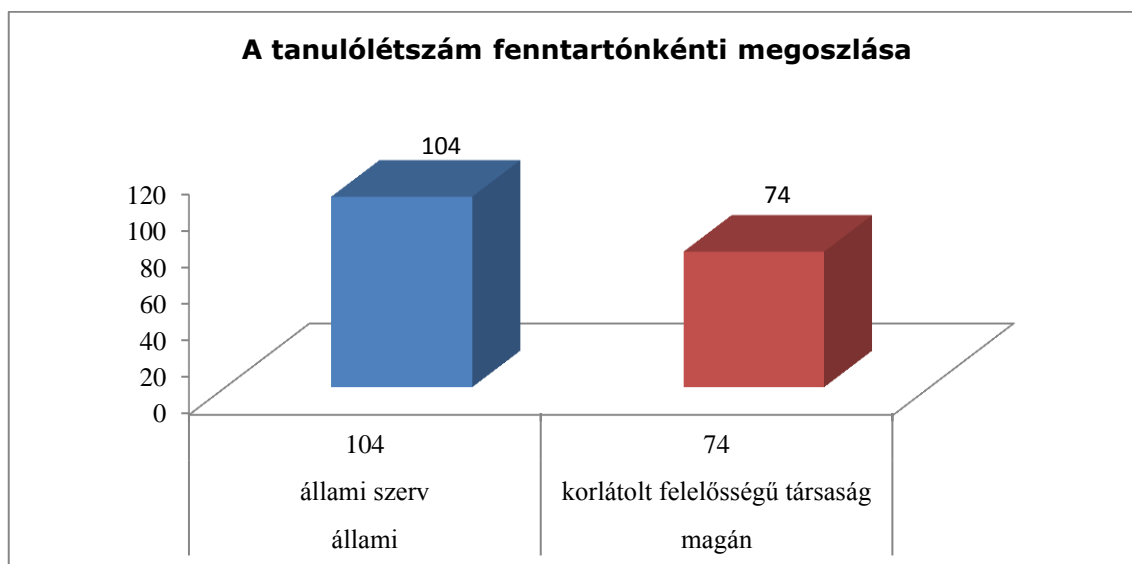

(Forrás: KIRSTAT 2012)

A Vasvári tankerületben a tanulók messze legtöbbször a zeneművészeti ágat választották. Feleannyian fejlesztik képzőművészeti érzéküket. Az összes tanulók 15 %-a érez affinitást színészhöz, míg a tankerület tanulói nem érdeklődnek a táncművészet iránt.

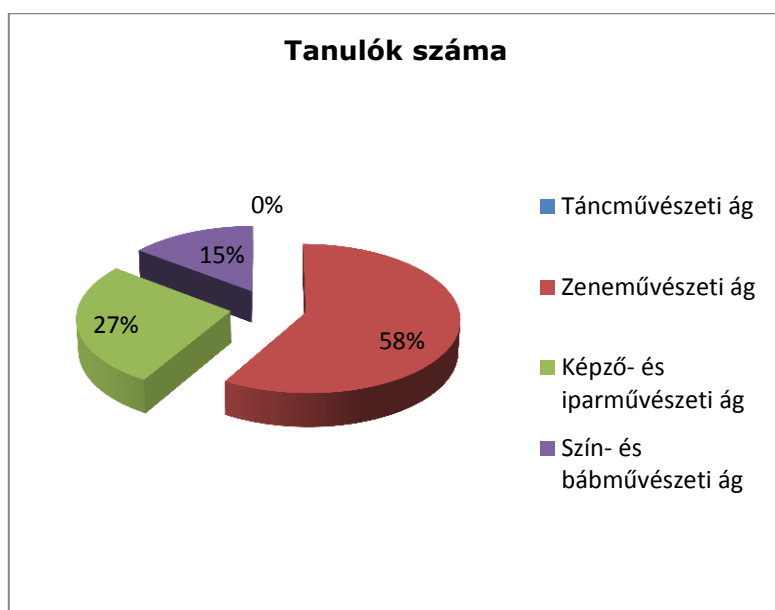

(Forrás: KIRSTAT 2012.)

87. [Melléklet Tanulók száma művészeti áganként](#)

A Vasvári tankerületben az alapfokú művészetoktatási intézményekben foglalkoztatott valamennyi (9) pedagógus közül nincs 30 évesnél fiatalabb, 6 fő 30-54 éves, 2 pedagógus idősebb 55 évnél, senki sem áll nyugdíjasként alkalmazásban.

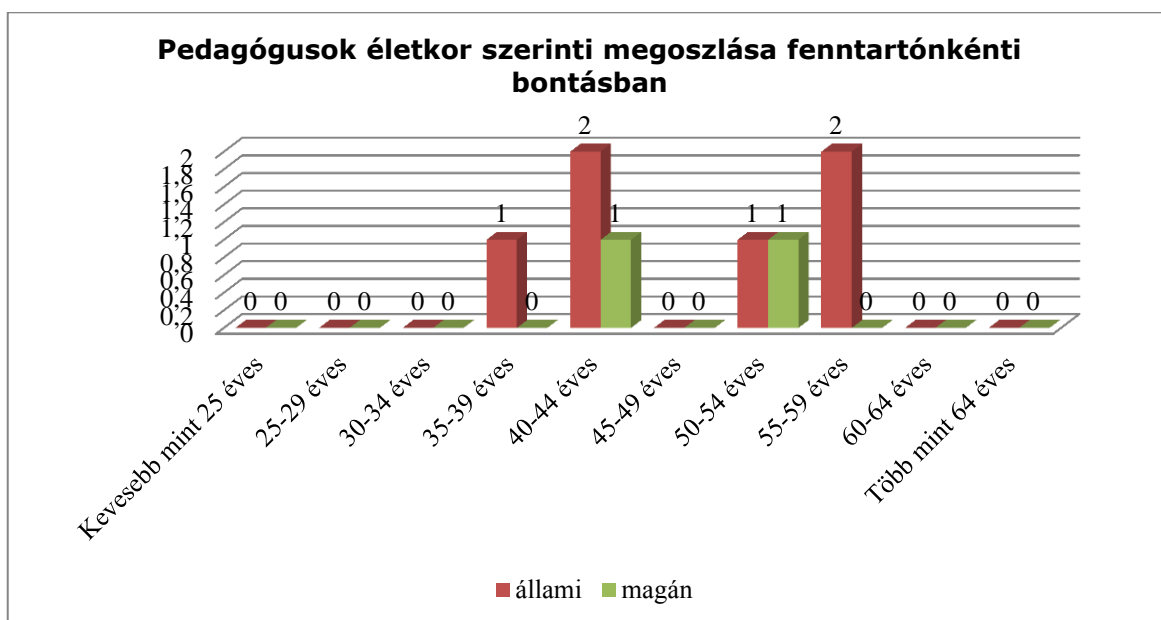

(Forrás: KIRSTAT 2012.)

Az egy pedagógusra jutó átlagos tanulólétszám a tankerületben 19,7. A tankerületben a teljes munkaidőben foglalkoztatott pedagógusok ugyanannyian vannak, mint a

részmunkaidőben alkalmazottak. A pedagógusok 11%-át óraadóként foglalkoztatják az intézmények.

88. [Melléklet Pedagógus adatok](#)

1.2.4. A középfokú iskolai nevelés-oktatás helyzete Vas megyében

132. Táblázat Középfokú iskolák és tanulók száma településenként Vas megyében

Település	Állami fenntartású intézmény (KLIK)		Állami fenntartású intézmény (egyéb)		Egyházi fenntartású intézmény		Magán fenntartású intézmény	
	FEH-ek száma (db)	tanulók száma (fő)	FEH-ek száma (db)	tanulók száma (fő)	FEH-ek száma (db)	tanulók száma (fő)	FEH-ek száma (db)	tanulók száma (fő)
Bük	1	127	0	0	0	0	0	0
Cellödömök	3	520	0	0	0	0	0	0
Csepreg	2	175	0	0	0	0	0	0
Jánosháza	0	0	0	0	0	0	1	22
Körmend	3	547	1	299	0	0	0	0
Kőszeg	2	540	0	0	2	361	0	0
Rum	1	38	0	0	0	0	0	0
Sárvár	5	1081	0	0	0	0	0	0
Szentgotthárd	3	806	0	0	0	0	1	21
Szombathely	20	7344	1	675	3	657	6	946
Vasvár	1	74	0	0	0	0	0	0
Vép	0	0	2	363	0	0	0	0

(Forrás: KIRSTAT 2012.)

89. [Melléklet Köznevelési szerződés keretében ellátott feladat település szerinti bontásban](#)



(Forrás: KIRSTAT 2012.)

Képzés típusa	Meghirdetett helyek száma	Összes jelentkezés az adott képzésre		Első helyen jelentkezők száma	Az oktatási formában az összes jelentkezéshez képesti arány	Összes felvett tanuló	Az oktatási formában a meghirdetett és betöltött helyek aránya
		tanulók száma	arány				
Összesen	3644	8948		2379	%	2300	%
gimnázium: 4 évfolyamos + 1 évf. nyelvi előkészítő a 9. évfolyamon angol nyelvből;	46	146	3,17	38	1,63	40	86,96
gimnázium: 4 évfolyamos;	658	2326	3,53	497	25,99	500	75,99
gimnázium: 5 évfolyamos;	106	163	1,54	81	1,82	75	70,75
gimnázium: 8 évfolyamos;	114	127	1,11	127	1,42	104	91,23
szakiskola: "Előrehozott" szakképzés;	529	1106	2,09	281	12,36	285	53,88
szakiskola: 10 hónapos felzárkóztató oktatás alapfokú iskolai végzettség tanúsításával;	15	4	0,27	4	0,04	4	26,67
szakiskola: 2 + 2 évf. készségfejlesztő speciális szakiskolai képzés;	8	7	0,88	7	0,08	7	87,50



Képzés típusa	Meghirdetett helyek száma	Összes jelentkezés az adott képzésre		Első helyen jelentkezők száma	Az oktatási formában az összes jelentkezéshez képesti arány	Összes felvett tanuló	Az oktatási formában a meghirdetett és betöltött helyek aránya
		tanulók száma	arány				
Összesen	3644	8948		2379	%	2300	%
szakiskola: 2 + 2 évf. speciális szakiskolai képzés;	46	38	0,83	32	0,42	33	71,74
szakiskola: 2 évf. + a szakképzési évfolyamok;	602	1201	2,00	301	13,42	299	49,67
szakközépiskola: 4 évfolyamos + 1 évf. nyelvi előkészítő a 9. évfolyamon angol nyelvből;	17	137	8,06	30	1,53	17	100,00
szakközépiskola: 4 évfolyamos + 1 évf. nyelvi előkészítő a 9. évfolyamon német nyelvből;	18	119	6,61	26	1,33	18	100,00
szakközépiskola: 4 évfolyamos;	1373	3256	2,37	809	36,39	811	59,07
szakközépiskola: 5 évfolyamos;	112	318	2,84	146	3,55	107	95,54

(Forrás: KIFIR 2012.)

136. Táblázat Az oktatási formában a meghirdetett és a betöltött helyek száma

Meghirdetett helyek száma			Összes felvett tanuló			Az oktatási formában a meghirdetett és a betöltött helyek aránya		
2010/2011	2011/2012	2012/2013	2010/2011	2011/2012	2012/2013	2010/2011	2011/2012	2012/2013
3320	3073	3644	2350	2014	2300	0,72	0,76	0,75

137. Táblázat

#### 1.2.4.1. Gimnáziumi feladatellátás Vas megyében

Az önkormányzati fenntartású köznevelési intézmények 2013. január 1-jei állami fenntartásba vétele 7 Vas megyei, gimnáziumi feladatot ellátó intézményt érintett. A korábban önkormányzati fenntartású intézmények korábbi OM azonosítójukat megtartva a Klebelsberg Intézményfenntartó Központ fenntartásába kerültek.

138. Táblázat Gimnáziumi tanulók és feladatellátási helyek száma tankerületenként

Tankerület neve	Gimnáziumi tanulók száma	Gimnáziumi feladatellátási helyek száma
Celldömölk	263	2
Körmend	197	1
Kőszeg	439	1
Sárvár	355	1
Szentgotthárd	325	1
Szombathely	2801	9

(Forrás: KIRSTAT 2012.)

Vas megyében 4380 tanuló 14 köznevelési intézmény, 15 feladatellátási helyén vesz részt gimnáziumi nevelés-oktatásban. 8 intézmény (8 feladatellátási hellyel) került át 2013. január 1-jétől a Klebelsberg Intézményfenntartó Központ fenntartásába.

Az állami feladatellátás egy felsőfokú intézmény (egyetem) fenntartásában működő gimnáziummal egészül ki. A megye gimnáziumi feladatellátásában 2 egyházi intézmény (2 feladatellátási hellyel) és 3 magán fenntartó (4 feladatellátási hellyel) vesz részt.

A vasvári tankerületben gimnáziumi oktatás nincs.

A tanulók több mint háromnegyede az állami intézmények tanulója (2897 fő), egyházi iskolába 547 tanuló, a magán intézményekbe minimális 65 tanuló jár. Mind az állami, mind az egyházi intézmények működtetnek 4, 5, és 8 évfolyamos gimnáziumot, a magán fenntartók csak 4 évfolyamosokat. A tanulók több, mint a fele állami, 5 évfolyamos gimnáziumba jár (2696 fő), ezt követi az állami 4 évfolyamos (507 fő) és 8 évfolyamos (325 fő) állami képzés létszáma. Az egyházi fenntartású gimnáziumok 526 és 21 fős tanulói létszámmal működnek.

139. Táblázat *Gimnáziumi feladatot ellátó intézmények, feladatellátási helyek száma fenntartói bontásban*

Munkarend	állami		egyházi		magán	
	intézmények száma	feladatellátási helyek száma	intézmények száma	feladatellátási helyek száma	intézmények száma	feladatellátási helyek száma
4 éves felnőttoktatást folytat esti munkarendben	0	0	0	0	2	3
4 éves felnőttoktatást folytat levelező munkarendben	1	1	0	0	0	0
4 éves nappali rendszerű képzést folytat	0	0	1	1	0	0
4 éves nappali rendszerű képzést folytat	9	9	0	0	0	0
5 éves nappali rendszerű képzést folytat	0	0	0	0	1	1
5 éves nappali rendszerű képzést folytat	0	0	1	1	0	0
5 éves nappali rendszerű képzést folytat	6	6	0	0	0	0
6 éves nappali rendszerű képzést folytat	1	1	0	0	0	0
8 éves nappali rendszerű képzést folytat	0	0	1	1	0	0
8 éves nappali rendszerű képzést folytat	2	2	0	0	0	0

(Forrás: KIRSTAT 2012.)

Felnőttoktatás keretében 315 fő tanul, döntően magán fenntartású 4 évfolyamos esti munkarendű képzésben (261 fő), ebből 2 intézményben, 3 feladatellátási helyen csak esti felnőttképzés működik. Az egyházi fenntartású intézményekben nincs esti munkarendű képzés.

Fenntartó kategória	Évfolyamok száma	létszám a nappali rendszerű képzésben	Felnőttoktatási tanterv			
			nappali	esti	levelező	más, sajátos munkarend
állami	4	1999	0	0	54	0
állami	5	634	0	0	0	0
állami	6	113	0	0	0	0
állami	8	729	0	0	0	0
egyház	4	377	0	0	0	0
egyház	5	149	0	0	0	0
egyház	8	21	0	0	0	0
magán	4	0	0	261	0	0
magán	5	43	0	0	0	0

(Forrás: KIRSTAT 2012.)

A megyében dolgozó 323 pedagógusból 267 fő állami, 41 fő egyházi és 15 fő magán intézmény alkalmazásában áll. A megyében nem dolgozik nyugdíjas pedagógus. A pedagógusok derékhada a 35-49 éves korosztályt képviseli.

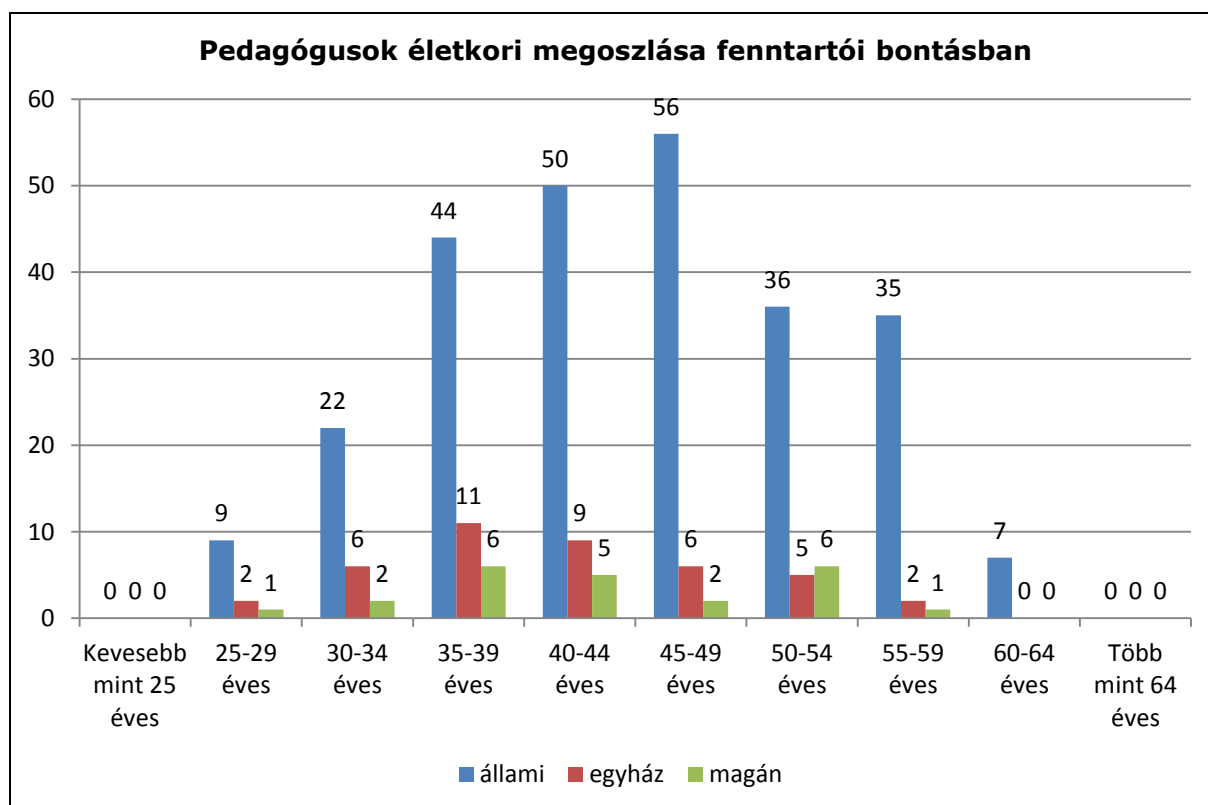

(Forrás: KIRSTAT 2012.)

A pedagógusok 92 %-a középiskolai tanári, 6,4 %-a általános iskolai tanári végzettséggel rendelkezik (6, 8 évfolyamos gimnáziumok 5-8 évfolyamain). A felsőfokú végzettség

tekintetében 100 %-nak tekinthető a gimnáziumi alapfeladaton a megfelelő végzettségű pedagógusok alkalmazása.

142. Táblázat Pedagógus képzések fenntartói bontásban, Szombathelyi tankerület (felnőttoktatással)

fenntartók	Középiskolai tanár	Általános iskolai tanár	Gyógypedagógus	Felsőfokú végzettségű óvodapedagógus	Pedagógus képzéssel nem rendelkező egyéb felsőfokú végzettségű	Pedagógus képzéssel nem rendelkező középfokú végzettségű	Összesen	Nő	Nyugdíjas	Gyógypedagógiai nevelésben - oktatásban (is) foglalkoztatott	Felnőttoktatásban (is) foglalkoztatott
állami	274	17	-	1	1	-	293	193	2	-	-
egyházi	66	7	1	-	-	-	74	43	-	1	18
magán	41	2	-	-	-	-	43	30	2	-	31
	<b>381</b>	<b>26</b>	<b>1</b>	<b>1</b>	<b>1</b>		<b>410</b>	<b>266</b>	<b>4</b>	<b>1</b>	<b>49</b>
%	93	6,3	0,2	0,24	0,2439		100	65	1	0,244	12

(Forrás: KIRSTAT 2012.)

Az állami fenntartású gimnáziumokban a kihasználtság (az alapító okirat maximális létszáma és a tanulólétszám alapján) 59%-os, az egyházi intézményeknél 54 %-os, a magánintézményeknél jóval alacsonyabb, 50%-os. Megyei szinten a kihasználtság 57,7%-os. A megye állami fenntartású intézményeiben az egy fő munkaviszonyú pedagógusra jutó tanulólétszám 13,5 fő, az egyházi intézményekben ez a szám megközelítőleg hasonló 13,3 fő, a magánintézményeknél 13,2 fő.

A 12 intézmény (14 feladatellátási hely) vonatkozásában a 9 tornaterem (9 tornaszoba) a mindennapos testnevelés megvalósításához biztosan kevés. Nyilvánvaló, hogy az intézmények igénybe veszik a települések sportpályáit, sportsarnokait, uszodáit stb. A megyében működő 150 osztályt 152 osztályterem/csoportszoba és 72 szaktanterem szolgálja.

fenntartó	Gyermekek, tanulók száma	Integráltan nevelt, oktatott	Hátrányos helyzetű gyermekek, tanulók	Halmazottan hátrányos helyzetű gyermekek, tanulók	Osztályok, csoportok száma	Fő munkaviszonyú pedagógusok száma	pedagógus létszám	Férőhelyek száma	Osztályterem/csoportszoba	Szaktanterem	Tornaterem	Tornaszoba	átlag osztálylétszám	kihasználtság (%)
állami	3475	14	149	4	115	252	278	4990	121	52	8	5	30,22	69,64%
egyház	547	11	32	2	18	32	47	1010	18	14	1	3	30,39	54,16%
magán	43	0	2	0	4	6	35	600	13	7	0	1	10,75	7,17%
<b>Összesen</b>	<b>4065</b>	<b>25</b>	<b>183</b>	<b>6</b>	<b>137</b>	<b>290</b>	<b>360</b>	<b>6600</b>	<b>152</b>	<b>73</b>	<b>9</b>	<b>9</b>	<b>29,67</b>	<b>61,59%</b>

(Forrás: KIRSTAT 2012.)

## 1.2.4.1.1. Celldömölki tankerület

A tankerületben 241 tanuló 1 köznevelési intézmény, 1 feladatellátási helyén vesz részt a gimnáziumi nevelés-oktatásban, amely 2013. január 1-jétől a Klebelsberg Intézményfenntartó Központ fenntartásába került. Egy intézmény pedig négy évfolyamos felnőttoktatást folytat, ide 22 fő jár.

Munkarend	állami		egyházi		magán	
	intézmények száma	feladatellátási helyek száma	intézmények száma	feladatellátási helyek száma	intézmények száma	feladatellátási helyek száma
4 éves felnőttoktatást folytat esti munkarendben	0	0	0	0	1	1
4 éves nappali rendszerű képzést folytat	1	1	0	0	0	0
5 éves nappali rendszerű képzést folytat	1	1	0	0	0	0
6 éves nappali rendszerű képzést folytat	1	1	0	0	0	0

(Forrás: KIRSTAT 2012.)

145. Táblázat A Celldömölki járásra vonatkozó áttekintő adatok

Település	Állami fenntartású intézmény (KLIK)		Állami fenntartású intézmény (egyéb)		Egyházi fenntartású intézmény		Magán fenntartású intézmény	
	FEH-ek száma (db)	tanulók száma (fő)	FEH-ek száma (db)	tanulók száma (fő)	FEH-ek száma (db)	tanulók száma (fő)	FEH-ek száma (db)	tanulók száma (fő)
Celldömölk	1	241	0	0	0	0	0	0
Jánosháza	0	0	0	0	0	0	1	22

(Forrás: KIRSTAT 2012.)

90. [Melléklet Tanulói létszámadatok I.](#)

A köznevelésben részt vevő tanulók teljes egésze az állami intézmény tanulója, a magán intézmény a felnőttoktatásban vesz részt. Az állami intézmény 4 évfolyamos gimnázium.

146. Táblázat Tanulói létszám 4, 5, 6 és 8 osztályos gimnáziumra, fenntartói bontásban Celldömölki tankerület

Fenntartó kategória	Évfolyamok száma	létszám a nappali rendszerű képzésben	Felnőttoktatási tanterv			
			nappali	esti	levelező	más, sajátos munkarend
állami	4	128	0	0	0	0
állami	5	0	0	0	0	0
állami	6	113	0	0	0	0
magán	4	0	0	22	0	0

(Forrás: KIRSTAT 2012.)

91. [Melléklet Tanulói létszámadatok II.](#)

92. [Melléklet Pedagógus létszámadatok II.](#)

A megyében dolgozó pedagógusból 22 fő állami, 2 fő magán intézmény alkalmazásban áll. Az 55 évesnél idősebbek száma 1 fő. A pedagógusok derékhada a 35-44 éves korosztályt képviseli.

147. Táblázat Pedagógusok életkori megoszlása fenntartói bontásban Celldömölki Tankerület

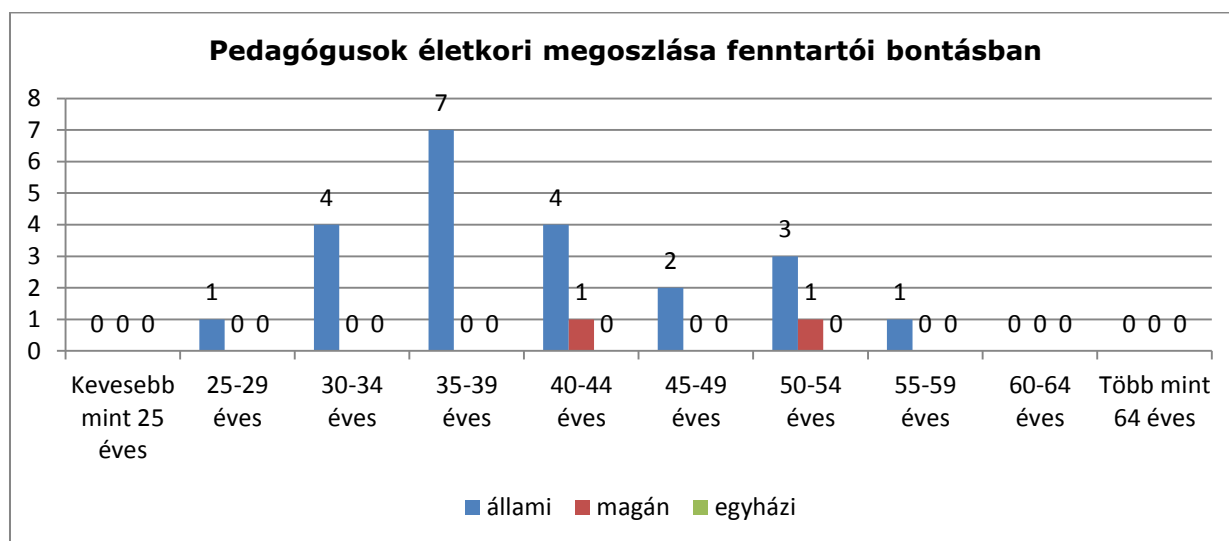

(Forrás: KIRSTAT 2012.)

93. [Melléklet Pedagógus létszámadatok I.](#)

A pedagógusok 91 %-a középiskolai tanári, 9 %-a általános iskolai tanári végzettséggel rendelkezik, a nők aránya kb. kétharmad. A felsőfokú végzettség tekintetében 100 %-nak tekinthető a gimnáziumi alapfeladaton a megfelelő végzettségű pedagógusok alkalmazása.

148. Táblázat

Pedagógus képzések fenntartói bontásban, Celldömölki tankerület (felnőttoktatással)

fenntartók	Középszkolai tanár	Általános iskolai tanár	Tanító	Tanító, speciális képzéssel	Gyógypedagógus	Felsőfokú végzettségű óvodapedagógus	Középfokú végzettségű óvodapedagógus	Szakoktató	Pedagógus képzéssel rendelkező, egyéb felsőfokú végzettségű	Pedagógus képzéssel nem rendelkező, egyéb felsőfokú végzettségű	Pedagógus képzéssel nem rendelkező, szakmai tárgyra képezített	Pedagógus képzéssel nem rendelkező, középfokú végzettségű	Összesen	Nő	Nyugdíjas	Gyógypedagógiai nevelésben - oktatásban (is) foglalkoztatott	Nemzeti, etnikai kisebbségi nevelésben, oktatásban (is) foglalkoztatott	Felnőttoktatásban (is) foglalkoztatott	Idegnyelv-tudással rendelkezik	Szakmai tájékozódásra alkalmas angol nyelvtudással rendelkezik	Phd fokozattal rendelkezik	Szakvizsgázott munkakörben foglalkoztatják
állami	20	2	0	0	0	0	0	0	0	0	0	0	22	18	0	0	0	0	22	2	1	1
magán	2	0	0	0	0	0	0	0	0	0	0	0	2	1	0	0	0	2	0	0	0	0
összesen	22	2	0	0	0	0	0	0	0	0	0	0	24	19	0	0	0	2	22	2	1	1
%	91,67%	8,33%	0,00%	0,00%	0,00%	0,00%	0,00%	0,00%	0,00%	0,00%	0,00%	0,00%	100,00%	79,17%	0,00%	0,00%	0,00%	8,33%	91,67%	8,33%	4,17%	4,17%

(Forrás: KIRSTAT 2012.)



94. [Melléklet Kihasználtsági mutatók](#)

Az állami fenntartású gimnáziumban a kihasználtság (az alapító okirat maximális létszáma és a tanulólétszám alapján) 63 %-os. Az átlagos osztálylétszám 30 fő. Az egy fő munkaviszonyú pedagógusra jutó tanulólétszám 11 fő. Az intézmény 1 tornateremmel rendelkezik. A szaktantermek száma 6.

149. Táblázat *Létszám, osztályszám, tanterem, kihasználtság mutatók a celldömölki tankerületben*

fenntartó	Gyermekek, tanulók száma	Integráltan nevelt, oktatott	Hátrányos helyzetű gyermekek, tanulók	Halmozottan hátrányos helyzetű gyermekek, tanulók	Osztályok, csoportok száma	Fő munkaviszonyú pedagógusok száma	pedagógus létszám	Férőhelyek száma	Osztályterem / csoportszoba	Szaktanterem	Tornaterem	Tornaszoba	átlag osztálylétszám	kihasználtság (%)
állami	241	0	22	0	8	22	24	380	10	6	1	1	30,13	63,42%
<b>Összesen</b>	<b>241</b>	<b>0</b>	<b>22</b>	<b>0</b>	<b>8</b>	<b>22</b>	<b>24</b>	<b>380</b>	<b>10</b>	<b>6</b>	<b>1</b>	<b>1</b>	<b>30,13</b>	<b>63,42%</b>

(Forrás: KIRSTAT 2012.)

95. [Melléklet Épületjellemzők a gimnáziumokban](#)

1.2.4.1.2. Körmendi tankerület

A tankerületben 197 tanuló 1 köznevelési intézmény, 1 feladatellátási helyén vesz részt gimnáziumi nevelés-oktatásban. Az intézmény átkerült 2013. január 1-jétől a Klebelsberg Intézményfenntartó Központ fenntartásába.

150. Táblázat *Gimnáziumi feladatot ellátó intézmények, feladatellátási helyek száma fenntartói bontásban a körmendi tankerületben*

Munakrend	állami		egyházi		magán	
	intézmények száma	feladatellátási helyek száma	intézmények száma	feladatellátási helyek száma	intézmények száma	feladatellátási helyek száma
4 éves nappali rendszerű képzést folytat	1	1	0	0	0	0
5 éves nappali rendszerű képzést folytat	1	1	0	0	0	0

(Forrás: KIRSTAT 2012.)

151. Táblázat *A Körmendi járásra vonatkozó áttekintő adatok*

Település	Állami fenntartású intézmény (KLIK)		Állami fenntartású intézmény (egyéb)		Egyházi fenntartású intézmény		Magán fenntartású intézmény	
	FEH-ek száma (db)	tanulók száma (fő)	FEH-ek száma (db)	tanulók száma (fő)	FEH-ek száma (db)	tanulók száma (fő)	FEH-ek száma (db)	tanulók száma (fő)
Körmendi	1	197	0	0	0	0	0	0

(Forrás: KIRSTAT 2012.)

96. [Melléklet Tanulói létszámadatok I.](#)

A tanulók az öt évfolyamos állami fenntartású gimnáziumba járnak.

152. Táblázat *Tanulói létszám 4, 5, 6 és 8 osztályos gimnáziumra, fenntartói bontásban, Körmendi tankerület*

Fenntartó kategória	Évfolyamok száma	létszám a nappali rendszerű képzésben	Felnőttoktatási tanterv			
			nappali	esti	levelező	más, sajátos munkarend
állami	4	135	0	0	0	0
állami	5	62	0	0	0	0

(Forrás: KIRSTAT 2012.)

97. [Melléklet Tanulói létszámadatok II.](#)

98. [Melléklet Pedagógus létszámadatok II.](#)

Az 55 évesnél idősebbek száma 1 fő. A pedagógusok derékhada a 35-44 éves korosztályt képviseli.

153. Táblázat *Pedagógusok életkori megoszlása fenntartói bontásban Körmendi Tankerület*

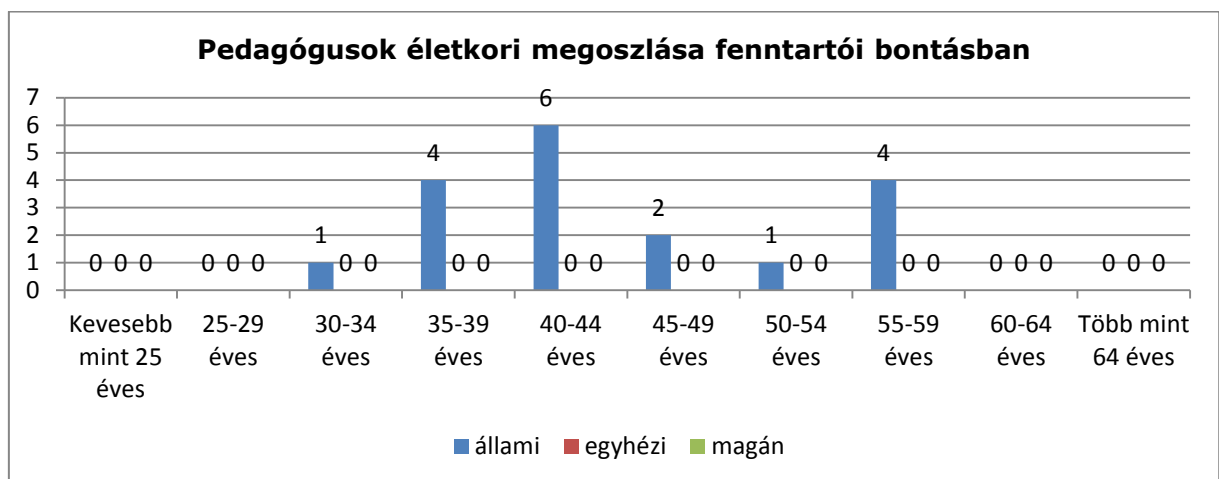

(Forrás: KIRSTAT 2012.)

99. [Melléklet Pedagógus létszámadatok I.](#)

A pedagógusok 95 %-a középiskolai tanári, 5 %-a általános iskolai tanári végzettséggel rendelkezik (6, 8 évfolyamos gimnáziumok 5-8 évfolyamain), a nők aránya magas. A felsőfokú végzettség tekintetében 100 %-nak tekinthető a gimnáziumi alapfeladaton a megfelelő végzettségű pedagógusok alkalmazása.

154. Táblázat

Pedagógus képzések fenntartói bontásban, Körömdi tankerület (felnőttoktatással)

fenntartók	Közéiskolai tanár	Általános iskolai tanár	Tanító	Tanító, speciális képzéssel	Gyógypedagógus	Felsőfokú végzettségű óvodapedagógus	Középfokú végzettségű óvodapedagógus	Szakoktató	Pedagógus képzéssel rendelkező, egyéb felsőfokú végzettségű	Pedagógus képzéssel nem rendelkező, egyéb felsőfokú végzettségű	Pedagógus képzéssel nem rendelkező, szakmai tárgyra képezített	Pedagógus képzéssel nem rendelkező, középfokú végzettségű	Összesen	Nő	Nyugdíjas	Gyógypedagógiai nevelésben - oktatásban (is) foglalkoztatott	Nemzeti, etnikai kisebbségi nevelésben, oktatásban (is) foglalkoztatott	Felnőttoktatásban (is) foglalkoztatott	Idegennyelv-tudással rendelkezik	Szakmai tájékozódásra alkalmas angol nyelvtudással rendelkezik	Phd fokozattal rendelkezik	Szakvizsgázott munkakörben foglalkoztatják
állami	16	2	0	0	0	0	0	0	0	0	0	0	18	13	0	0	0	0	10	0	0	1
összesen	16	2	0	0	0	0	0	0	0	0	0	0	18	13	0	0	0	0	10	0	0	1
%	88,89%	11,11%	0,00%	0,00%	0,00%	0,00%	0,00%	0,00%	0,00%	0,00%	0,00%	0,00%	100,00%	72,22%	0,00%	0,00%	0,00%	0,00%	55,56%	0,00%	0,00%	5,56%

(Forrás: KIRSTAT 2012.)

100. [Melléklet Kihasználsági mutatók](#)

Az állami fenntartású gimnáziumokban a kihasználtság (az alapító okirat maximális létszáma és a tanulólétszám alapján) 56 %-os. Az átlagos osztálylétszám 24 fő. Az egy fő munkaviszonyú pedagógusra jutó tanulólétszám 13 fő, az egyházi intézményekben ez a szám alacsonyabb, 10,9 fő.

155. Táblázat *Létszám, osztályszám, tanterem, kihasználtság mutatók, Körmentdi tankerület*

fenntartó	Gyermekek, tanulók száma	Integráltan nevelt, oktatott	Hátrányos helyzetű gyermekek, tanulók	Halmazottan hátrányos helyzetű gyermekek, tanulók	Osztályok, csoportok száma	Fő munkaviszonyú pedagógusok száma	pedagógus létszám	Férőhelyek száma	Osztályterem/csoportszoba	Szaktanterem	Tornaterem	Tornaszoba	átlag osztálylétszám	kihasználtság (%)
állami	197	0	14	0	8	18	21	350	10	4	0	1	24,63	56,29%
<b>Összesen</b>	<b>197</b>	<b>0</b>	<b>14</b>	<b>0</b>	<b>8</b>	<b>18</b>	<b>21</b>	<b>350</b>	<b>10</b>	<b>4</b>	<b>0</b>	<b>1</b>	<b>24,63</b>	<b>56,29%</b>

(Forrás: KIRSTAT 2012.)

101. [Melléklet Épületjellemzők a gimnáziumokban](#)

1.2.4.1.3. Kőszegi tankerület

A tankerületben 439 tanuló 1 köznevelési intézmény 1 feladatellátási helyén vesz részt gimnáziumi nevelés-oktatásban. 1 intézmény (1 feladatellátási hellyel) került át 2013. január 1-jétől a Klebelsberg Intézményfenntartó Központ fenntartásába. A tanulók állami fenntartású 4 évfolyamos gimnáziumba járnak.

156. Táblázat *Gimnáziumi feladatot ellátó intézmények, feladatellátási helyek száma fenntartói bontásban, Kőszegi tankerület*

Munakrend	állami		egyházi		magán	
	intézmények száma	feladatellátási helyek száma	intézmények száma	feladatellátási helyek száma	intézmények száma	feladatellátási helyek száma
4 éves nappali rendszerű képzést folytat	1	1	0	0	0	0
5 éves nappali rendszerű képzést folytat	1	1	0	0	0	0

(Forrás: KIRSTAT 2012.)

157. Táblázat Kőszegi járásra vonatkozó áttekintő adatok

Település	Állami fenntartású intézmény (KLIK)		Állami fenntartású intézmény (egyéb)		Egyházi fenntartású intézmény		Magán fenntartású intézmény	
	FEH-ek száma (db)	tanulók száma (fő)	FEH-ek száma (db)	tanulók száma (fő)	FEH-ek száma (db)	tanulók száma (fő)	FEH-ek száma (db)	tanulók száma (fő)
Kőszeg	1	439	0	0	0	0	0	0

(Forrás: KIRSTAT 2012.)

102. [Melléklet Tanulói létszámadatok I.](#)

158. Táblázat Tanulói létszám 4, 5, 6 és 8 osztályos gimnáziumra, fenntartói bontásban, Kőszeg tankerület

Fenntartó kategória	Évfolyamok száma	létszám a nappali rendszerű képzésben	Felnőttoktatási tanterv			
			nappali	esti	levelező	más, sajátos munkarend
állami	4	99	0	0	0	0
állami	5	340	0	0	0	0

(Forrás: KIRSTAT 2012.)

103. [Melléklet Tanulói létszámadatok II.](#)

104. [Melléklet Pedagógus létszámadatok II.](#)

A tankerület gimnáziumában dolgozó 35 pedagógus állami intézmény alkalmazásban áll.

159. Táblázat Pedagógusok életkori megoszlása fenntartói bontásban Kőszeg Tankerület

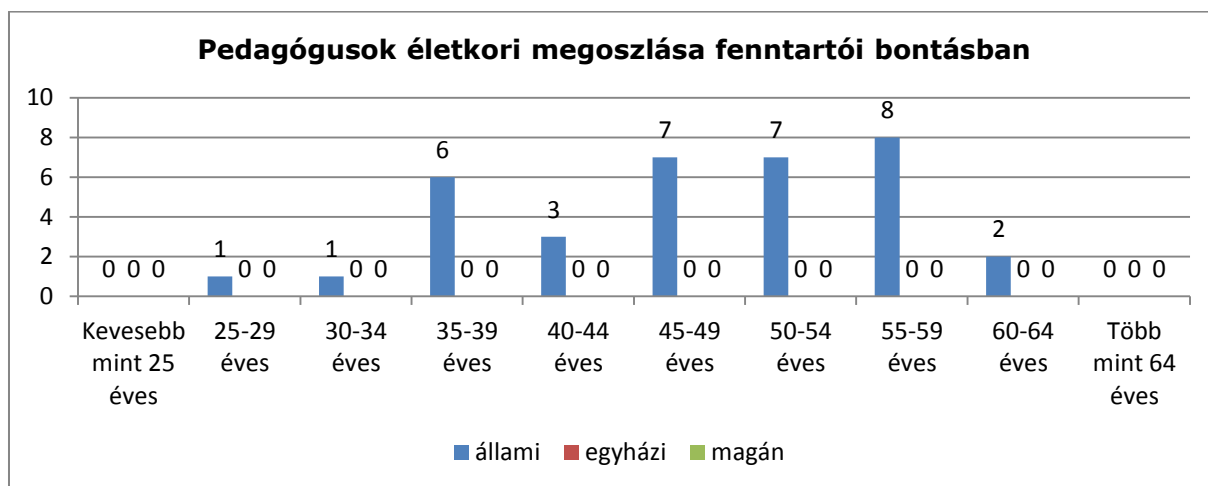

(Forrás: KIRSTAT 2012.)

105. [Melléklet Pedagógus létszámadatok I.](#)

A pedagógusok 80 %-a középiskolai tanári, 20 %-a általános iskolai tanári végzettséggel rendelkezik. A felsőfokú végzettség tekintetében 80 %-nak tekinthető a gimnáziumi alapfeladaton a megfelelő végzettségű pedagógusok alkalmazása.

160. Táblázat

Pedagógus képzések fenntartói bontásban, Kőszegi tankerület (felnőttoktatással)

fenntartók	Középiskolai tanár	Általános iskolai tanár	Tanító	Tanító, speciális képzéssel	Gyógypedagógus	Felsőfokú végzettségű óvodapedagógus	Középfokú végzettségű óvodapedagógus	Szakoktató	Pedagógus képzéssel rendelkező, egyéb felsőfokú végzettségű	Pedagógus képzéssel nem rendelkező, egyéb felsőfokú végzettségű	Pedagógus képzéssel nem rendelkező, szakmai tárgyra képzített	Pedagógus képzéssel nem rendelkező, középfokú végzettségű	Összesen	Nő	Nyugdíjas	Gyógypedagógiai nevelésben - oktatásban (is) foglalkoztatott	Nemzeti, etnikai kisebbségi nevelésben, oktatásban (is) foglalkoztatott	Felnőttoktatásban (is) foglalkoztatott	Idegennyelv-tudással rendelkezik	Szakmai tájékozódásra alkalmas angol nyelvtudással rendelkezik	Phd fokozattal rendelkezik	Szakvizsgázott munkakörben foglalkoztatják	
állami	30	5	0	0	0	0	0	0	0	0	0	0	35	24	0	0	0	0	0	0	0	0	0
összesen	30	5	0	0	0	0	0	0	0	0	0	0	35	24	0	0	0	0	0	0	0	0	0
%	85,71%	14,29%	0,00%	0,00%	0,00%	0,00%	0,00%	0,00%	0,00%	0,00%	0,00%	0,00%	100,00%	68,57%	0,00%	0,00%	0,00%	0,00%	0,00%	0,00%	0,00%	0,00%	0,00%

(Forrás: KIRSTAT 2012.)

106. [Melléklet Kihasználtsági mutatók](#)

Az állami fenntartású gimnázium kihasználtsága (az alapító okirat maximális létszáma és a tanulólétszám alapján) 74 %-os. Az átlagos osztálylétszám 29 fő. Az egy fő munkaviszonyú pedagógusra jutó tanulólétszám 12 fő.

Az intézménynek 1 tornaterme van.

161. Táblázat *Létszám, osztályszám, tanterem, kihasználtsági mutatók, Kőszegi tankerület*

fenntartó	Gyermekek, tanulók száma	Integráltan nevelt, oktatott	Hátrányos helyzetű gyermekek, tanulók	Halmozottan hátrányos helyzetű gyermekek, tanulók	Osztályok, csoportok száma	Fő munkaviszonyú pedagógusok száma	pedagógus létszám	Férőhelyek száma	Osztályterem / csoportszoba	Szaktanterem	Tornaterem	Tornaszoba	átlag osztálylétszám	kihasználtság (%)
állami	439	2	40	3	15	31	35	596	15	5	1	1	29,27	73,66%
<b>Összesen</b>	<b>439</b>	<b>2</b>	<b>40</b>	<b>3</b>	<b>15</b>	<b>31</b>	<b>35</b>	<b>596</b>	<b>15</b>	<b>5</b>	<b>1</b>	<b>1</b>	<b>29,27</b>	<b>73,66%</b>

(Forrás: KIRSTAT 2012.)

107. [Melléklet Épületjellemzők a gimnáziumokban](#)

1.2.4.1.4. Sárvári tankerület

A tankerületben 355 tanuló 1 köznevelési intézmény 1 feladatellátási helyén vesz részt gimnáziumi nevelés-oktatásban. 1 intézmény (1 feladatellátási hellyel) került át 2013. január 1-jétől a Klebelsberg Intézményfenntartó Központ fenntartásába.

162. Táblázat *Gimnáziumi feladatot ellátó intézmények, feladatellátási helyek száma fenntartói bontásban, Sárvári tankerület*

Munkarend	állami		egyházi		magán	
	intézmények száma	feladatellátási helyek száma	intézmények száma	feladatellátási helyek száma	intézmények száma	feladatellátási helyek száma
4 éves nappali rendszerű képzést folytat	1	1				
5 éves nappali rendszerű képzést folytat	1	1				

(Forrás: KIRSTAT 2012.)

163. Táblázat *A Sárvári járásra vonatkozó áttekintő adatok*

Település	Állami fenntartású intézmény (KLIK)		Állami fenntartású intézmény (egyéb)		Egyházi fenntartású intézmény		Magán fenntartású intézmény	
	FEH-ek száma (db)	tanulók száma (fő)	FEH-ek száma (db)	tanulók száma (fő)	FEH-ek száma (db)	tanulók száma (fő)	FEH-ek száma (db)	tanulók száma (fő)
Sárvár	1	355	0	0	0	0	0	0

(Forrás: KIRSTAT 2012.)

108. [Melléklet Tanulói létszámadatok I.](#)

A tanulók az állami intézménybe járnak. Az állami gimnázium 4 és 5 évfolyamos.

164. Táblázat *Tanulói létszám 4, 5, 6 és 8 osztályos gimnáziumokban, fenntartói bontásban, Sárvári tankerület*

Fenntartó kategória	Évfolyamok száma	létszám a nappali rendszerű képzésben	Felnőttoktatási tanterv			
			nappali	esti	levelező	más, sajátos munkarend
állami	4	298	0	0	0	0
állami	5	57	0	0	0	0

(Forrás: KIRSTAT 2012.)

109. [Melléklet Tanulói létszámadatok II.](#)

110. [Melléklet Pedagógus létszámadatok II.](#)

Az 55 évesnél idősebbek száma 1 fő. A pedagógusok derékhada a 35-44 éves korosztályt képviseli.

165. Táblázat *Pedagógusok életkori megoszlása fenntartói bontásban*

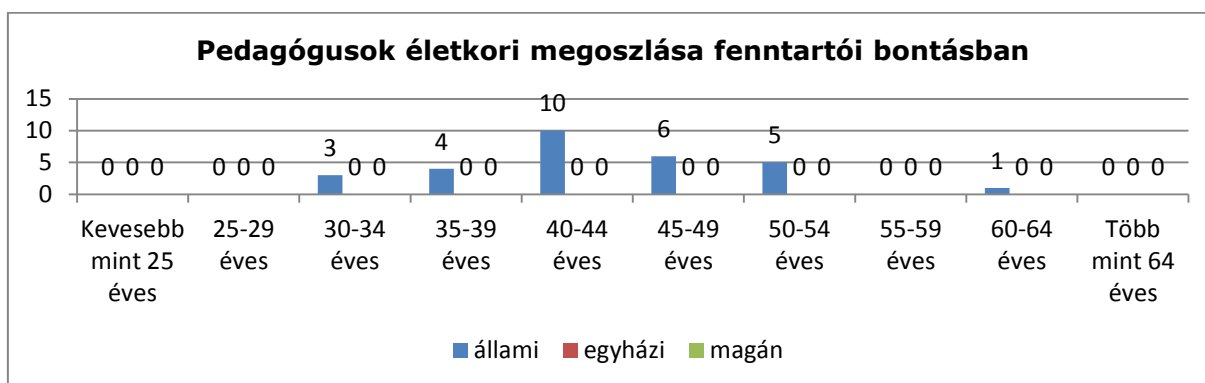

(Forrás: KIRSTAT 2012.)

111. [Melléklet Pedagógus létszámadatok I.](#)

A pedagógusok 93 %-a középiskolai tanári, 6,8 %-a általános iskolai tanári végzettséggel rendelkezik (6, 8 évfolyamos gimnáziumok 5-8 évfolyamain). A felsőfokú végzettség tekintetében 100 %-nak tekinthető a gimnáziumi alapfeladaton a megfelelő végzettségű pedagógusok alkalmazása.



fenntartók	Középiskolai tanár	Általános iskolai tanár	Tanító	Tanító, speciális képzéssel	Gyógypedagógus	Felsőfokú végzettségű óvodapedagógus	Középfokú végzettségű óvodapedagógus	Szakoktató	Pedagógus képesítéssel rendelkező, egyéb felsőfokú végzettségű	Pedagógus képesítéssel nem rendelkező, egyéb felsőfokú végzettségű	Pedagógus képesítéssel nem rendelkező, szakmai tárgyra képezített	Pedagógus képesítéssel nem rendelkező, középfokú végzettségű	Összesen	Nő	Nyugdíjas	Gyógypedagógiai nevelésben - oktatásban (is) foglalkoztatott	Nemzeti, etnikai kisebbségi nevelésben, oktatásban (is) foglalkoztatott	Felnőttoktatásban (is) foglalkoztatott	Idegennyelv-tudással rendelkezik	Szakmai tájékozódásra alkalmas angol nyelvtudással rendelkezik	Phd fokozattal rendelkezik	Szakvizsgázott munkakörben foglalkoztatják	
állami	24	5	0	0	0	0	0	0	0	0	0	0	29	23	1	0	0	0	0	0	0	0	0
összesen	24	5	0	0	0	0	0	0	0	0	0	0	29	23	1	0	0	0	0	0	0	0	0
%	82,76%	17,24%	0,00%	0,00%	0,00%	0,00%	0,00%	0,00%	0,00%	0,00%	0,00%	0,00%	100,00%	79,31%	3,45%	0,00%	0,00%	0,00%	0,00%	0,00%	0,00%	0,00%	0,00%

(Forrás: KIRSTAT 2012.)

112. [Melléklet Kihasználsági mutatók](#)

Az állami fenntartású gimnáziumban a kihasználtság 60 %-os. A megye állami fenntartású intézményeiben az egy fő munkaviszonyú pedagógusra jutó tanulólétszám 12,24 fő.

167. Táblázat Létszám, osztályszám, tanterem, kihasználtság mutatók, Sárvári tankerület

fenntartó	Gyermekek, tanulók száma	Integráltan nevelt, oktatott	Hátrányos helyzetű gyermekek, tanulók	Halmozottan hátrányos helyzetű gyermekek, tanulók	Osztályok, csoportok száma	Fő munkaviszonyú pedagógusok száma	pedagógus létszám	Férőhelyek száma	Osztályterem / csoportszoba	Szaktanterem	Tornaterem	Tornaszoba	átlag osztálylétszám	kihasználtság (%)
állami	355	0	10	0	12	28	30	595	12	5	1	0	29,58	59,66%
<b>Összesen</b>	<b>355</b>	<b>0</b>	<b>10</b>	<b>0</b>	<b>12</b>	<b>28</b>	<b>30</b>	<b>595</b>	<b>12</b>	<b>5</b>	<b>1</b>	<b>0</b>	<b>29,58</b>	<b>59,66%</b>

(Forrás: KIRSTAT 2012.)

113. [Melléklet Épületjellemzők a gimnáziumokban](#)

1.2.4.1.5. Szentgotthárdi tankerület

A tankerületben 355 tanuló 1 köznevelési intézmény 1 feladatellátási helyén vesz részt gimnáziumi nevelés-oktatásban. 1 intézmény (1 feladatellátási hellyel) került át 2013. január 1-jétől a Klebelsberg Intézményfenntartó Központ fenntartásába.

168. Táblázat Gimnáziumi feladatot ellátó intézmények, feladatellátási helyek száma fenntartói bontásban, Szentgotthárdi tankerület

Munkarend	állami		egyházi		magán	
	intézmények száma	feladatellátási helyek száma	intézmények száma	feladatellátási helyek száma	intézmények száma	feladatellátási helyek száma
4 éves nappali rendszerű képzést folytat	1	1	0	0	0	0
5 éves nappali rendszerű képzést folytat	1	1	0	0	0	0
8 éves nappali rendszerű képzést folytat	1	1	0	0	0	0

(Forrás: KIRSTAT 2012.)

169. Táblázat A Szentgotthárdi járásra vonatkozó áttekintő adatok

Település	Állami fenntartású intézmény (KLIK)		Állami fenntartású intézmény (egyéb)		Egyházi fenntartású intézmény		Magán fenntartású intézmény	
	FEH-ek száma (db)	tanulók száma (fő)	FEH-ek száma (db)	tanulók száma (fő)	FEH-ek száma (db)	tanulók száma (fő)	FEH-ek száma (db)	tanulók száma (fő)
Szentgotthárd	1	325	0	0	0	0	0	0

(Forrás: KIRSTAT 2012.)

114. [Melléklet Tanulói létszámadatok I.](#)

170. Táblázat Tanulói létszám 4, 5, 6 és 8 osztályos gimnáziumra, fenntartói bontásban

Fenntartó kategória	Évfolyamok száma	létszám a nappali rendszerű képzésben	Felnőttoktatási tanterv			
			nappali	esti	levelező	más, sajátos munkarend
állami	4	107	0	0	0	0
állami	5	19	0	0	0	0
állami	8	199	0	0	0	0

(Forrás: KIRSTAT 2012.)

115. [Melléklet Tanulói létszámadatok II.](#)

116. [Melléklet Pedagógus létszámadatok II.](#)

Az intézményben 26 pedagógus dolgozik, valamennyien középiskolai tanári végzettséggel.

171. Táblázat Pedagógusok életkori megoszlása fenntartói bontásban Szentgotthárdi Tankerület

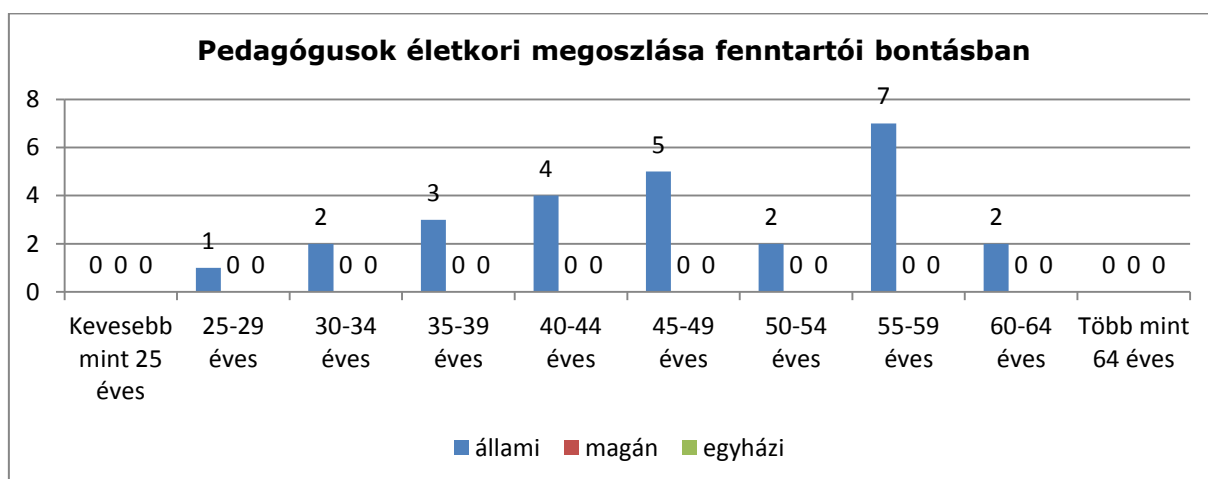

(Forrás: KIRSTAT 2012.)

117. [Melléklet Pedagógus létszámadatok I.](#)

A felsőfokú végzettség tekintetében 100 %-nak tekinthető a gimnáziumi alapfeladaton a megfelelő végzettségű pedagógusok alkalmazása.

172. Táblázat

Pedagógus képzések fenntartói bontásban, Szentgotthárdi tankerület (felnőttoktatással)

fenntartók	Középiskolai tanár	Általános iskolai tanár	Tanító	Tanító, speciális képzéssel	Gyógypedagógus	Felsőfokú végzettségű óvodapedagógus	Középfokú végzettségű óvodapedagógus	Szakoktató	Pedagógus képesítéssel rendelkező, egyéb felsőfokú végzettségű	Pedagógus képesítéssel nem rendelkező, egyéb felsőfokú végzettségű	Pedagógus képesítéssel nem rendelkező, szakmai tárgyra képezített	Pedagógus képesítéssel nem rendelkező, középfokú végzettségű	Összesen	Nő	Nyugdíjas	Gyógypedagógiai nevelésben - oktatásban (is) foglalkoztatott	Nemzeti, etnikai kisebbségi nevelésben, oktatásban (is) foglalkoztatott	Felnőttoktatásban (is) foglalkoztatott	Idegennyelv-tudással rendelkezik	Szakmai tájékozódásra alkalmas angol nyelvtudással rendelkezik	Phd fokozattal rendelkezik	Szakvizsgázott munkakörben foglalkoztatják
állami	20	6	0	0	0	0	0	0	0	0	0	0	26	18	0	0	1	0	13	4	0	1
összesen	20	6	0	0	0	0	0	0	0	0	0	0	26	18	0	0	1	0	13	4	0	1
%	76,92%	23,08%	0,00%	0,00%	0,00%	0,00%	0,00%	0,00%	0,00%	0,00%	0,00%	0,00%	100,00%	69,23%	0,00%	0,00%	3,85%	0,00%	50,00%	15,38%	0,00%	3,85%

(Forrás: KIRSTAT 2012.)

118. [Melléklet Kihasználsági mutatók](#)

173. Táblázat Létszám, osztályszám, tanterem, kihasználtság mutatók, Szentgotthárdi tankerület

fenntartó	Gyermekek, tanulók száma	Integráltan nevelt, oktatott	Hátrányos helyzetű gyermekek, tanulók	Halmozottan hátrányos helyzetű gyermekek, tanulók	Osztályok, csoportok száma	Fő munkaviszonyú pedagógusok száma	pedagógus létszám	Férőhelyek száma	Osztályterem / csoportszoba	Szaktanterem	Tornaterem	Tornaszoba	átlag osztálylétszám	kihasználtság (%)
állami	325	1	8	0	13	26	26	510	13	9	1	0	25,00	63,73%
<b>Összesen</b>	<b>325</b>	<b>1</b>	<b>8</b>	<b>0</b>	<b>13</b>	<b>26</b>	<b>26</b>	<b>510</b>	<b>13</b>	<b>9</b>	<b>1</b>	<b>0</b>	<b>25,00</b>	<b>63,73%</b>

(Forrás: KIRSTAT 2012.)

119. [Melléklet Épületjellemzők a gimnáziumokban](#)

1.2.4.1.6. Szombathelyi tankerület

A tankerületben 2801 tanuló 9 köznevelési intézmény 9 feladatellátási helyén vesz részt gimnáziumi nevelés-oktatásban. 3 intézmény (3feladatellátási hellyel) került át 2013. január 1-jétől a Klebelsberg Intézményfenntartó Központ fenntartásába, ezt megelőzően települési önkormányzatok, önkormányzati társulások vagy többcélú kistérségi társulások fenntartásában voltak.

174. Táblázat Gimnáziumi feladatot ellátó intézmények, feladatellátási helyek száma fenntartói bontásban Szombathelyi tankerületben

Munkarend	állami		egyházi		magán	
	intézmények száma	feladatellátási helyek száma	intézmények száma	feladatellátási helyek száma	intézmények száma	feladatellátási helyek száma
4 éves felnőttoktatást folytat esti munkarendben	0	0	0	0	2	2
4 éves felnőttoktatást folytat levelező munkarendben	1	1	0	0	0	0
4 éves nappali rendszerű képzést folytat	0	0	1	1	0	0
4 éves nappali rendszerű képzést folytat	4	4	0	0	0	0
5 éves nappali rendszerű képzést folytat	0	0	0	0	1	1
5 éves nappali rendszerű képzést folytat	0	0	1	1	0	0
5 éves nappali rendszerű képzést folytat	1	1	0	0	0	0

8 éves nappali rendszerű képzést folytat	0	0	1	1	0	0
8 éves nappali rendszerű képzést folytat	1	1	0	0	0	0

(Forrás: KIRSTAT 2012.)

175. Táblázat A Szombathelyi járásra vonatkozó áttekintő adatok

Település	Állami fenntartású intézmény (KLIK)		Állami fenntartású intézmény (egyéb)		Egyházi fenntartású intézmény		Magán fenntartású intézmény	
	FEH-ek száma (db)	tanulók száma (fő)	FEH-ek száma (db)	tanulók száma (fő)	FEH-ek száma (db)	tanulók száma (fő)	FEH-ek száma (db)	tanulók száma (fő)
Szombathely	3	1297	0	0	2	547	3	282

(Forrás: KIRSTAT 2012.)

120. [Melléklet Tanulói létszámadatok I.](#)

A tanulók 70 %-a az állami intézmények tanulója (1972 fő), egyházi iskolába 547 tanuló, a magán intézményekbe minimális, 43 tanuló jár. Az állami intézmények működtetnek 4, 5, 8 évfolyamos gimnáziumot, csakúgy, mint az egyházi és magán fenntartók. A tanulók nagy része állami 4-5 osztályos gimnáziumba jár.

Felnőttoktatás keretében 293 fő tanul, döntően magán fenntartású 4 osztályos esti munkarendű képzésben (239 fő). Az állami fenntartású intézményekben 54 fő vesz részt felnőtt 4 évfolyamos képzésben.

176. Táblázat Tanulói létszám 4, 5, 6 és 8 osztályos gimnáziumra, fenntartói bontásban, Szombathelyi Tankerület

Fenntartó kategória	Évfolyamok száma	létszám a nappali rendszerű képzésben	Felnőttoktatási tanterv			
			nappali	esti	levelező	más, sajátos munkarend
állami	4	1232	0	0	54	0
állami	5	156	0	0	0	0
állami	8	530	0	0	0	0
egyház	4	377	0	0	0	0
egyház	5	149	0	0	0	0
egyház	8	21	0	0	0	0
magán	4	0	0	239	0	0
magán	5	43	0	0	0	0

(Forrás: KIRSTAT 2012.)

121. [Melléklet Tanulói létszámadatok II.](#)

122. [Melléklet Pedagógus létszámadatok II.](#)

A tankerület gimnáziumaiban dolgozó 191 pedagógusból 129 fő állami, 41 fő egyházi és 21 fő magán intézmény alkalmazásban áll. Az 55 évesnél idősebbek száma 20 fő. A pedagógusok derékhada a 35-49 éves korosztályt képviseli.

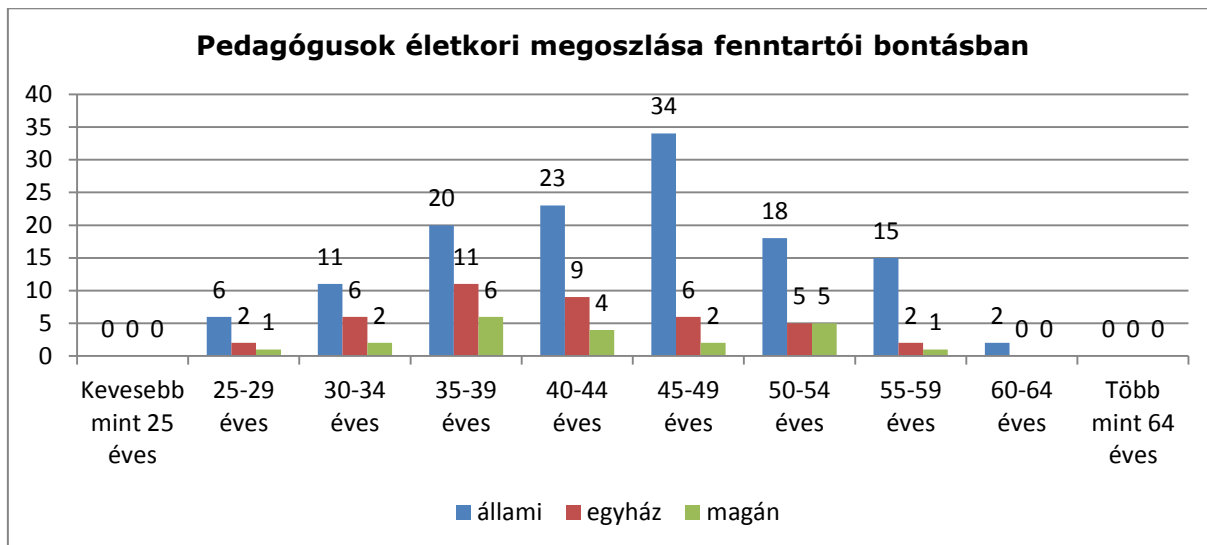
123. [Melléklet Pedagógus létszámadatok I.](#)

A pedagógusok 93 %-a középiskolai tanári, 6,3 %-a általános iskolai tanári végzettséggel rendelkezik (6, 8 évfolyamos gimnáziumok 5-8 évfolyamain). A felsőfokú végzettség tekintetében 100 %-nak tekinthető a gimnáziumi alapeladaton a megfelelő végzettségű pedagógusok alkalmazása.

fenntartók	Középfokú tanár	Általános iskolai tanár	Tanító	Tanító, speciális képzéssel	Gyógypedagógus	Felsőfokú végzettségű óvodapedagógus	Középfokú végzettségű óvodapedagógus	Szakoktató	Pedagógus képesítéssel rendelkező, egyéb felsőfokú végzettségű	Pedagógus képesítéssel nem rendelkező, egyéb felsőfokú végzettségű	Pedagógus képesítéssel nem rendelkező, szakmai tárgyra képzített	Pedagógus képesítéssel nem rendelkező, középfokú végzettségű	Összesen	Nő	Nyugdíjas	Gyógypedagógiai nevelésben - oktatásban (is) foglalkoztatott	Nemzeti, etnikai kisebbségi nevelésben, oktatásban (is) foglalkoztatott	Felnőttoktatásban (is) foglalkoztatott	Idegennyelv-tudással rendelkezik	Szakmai tájékozódásra alkalmas angol nyelvtudással rendelkezik	Phd fokozattal rendelkezik	Szakvizsgázott munkakörben foglalkoztatják
állami	116	12	0	0	0	0	0	0	0	1	0	0	129	87	0	0	0	15	85	38	1	5
egyházi	35	3	0	0	0	0	0	0	0	3	0	0	41	27	0	0	0	0	27	11	0	12
magán	21	0	0	0	0	0	0	0	0	0	0	0	21	12	0	0	0	15	8	1	0	0
<b>összesen</b>	<b>172</b>	<b>15</b>	<b>0</b>	<b>0</b>	<b>0</b>	<b>0</b>	<b>0</b>	<b>0</b>	<b>0</b>	<b>4</b>	<b>0</b>	<b>0</b>	<b>191</b>	<b>126</b>	<b>0</b>	<b>0</b>	<b>0</b>	<b>30</b>	<b>120</b>	<b>50</b>	<b>1</b>	<b>17</b>
%																						

(Forrás: KIRSTAT 2012.)



124. [Melléklet Kihasználtsági mutatók](#)

Az állami fenntartású gimnáziumokban a kihasználtság (az alapító okirat maximális létszáma és a tanulólétszám alapján) 77 %-os, az egyházi intézményeknél 54 %-os, a magánintézményeknél jóval alacsonyabb 52%-os. Megyei szinten a kihasználtság 75%-os.

Az átlagos osztálylétszám szintén az állami fenntartású intézményekben a legmagasabb (30 fő), ennél alacsonyabb az egyházi intézményekben (25 fő), a magán iskolákban (28 fő). A megye állami fenntartású intézményeiben az egy fő munkaviszonyú pedagógusra jutó tanulólétszám 15 fő, az egyházi intézményekben ez a szám magasabb, 17 fő, a magánintézményeknél a legalacsonyabb, 13 fő.

A 9 intézmény (9 feladatellátási hely) vonatkozásában a 10 tornaterem (3 tornaszoba) a mindennapos testnevelés megvalósításához biztosan kevés. Nyilvánvaló, hogy az intézmények igénybe veszik a települések sportpályáit, sportsarnokait, uszodáit, stb.

179. Táblázat Létszám, osztályszám, tanterem, kihasználtsági mutatók, Szombathelyi tankerület

fenntartó	Gyermekek, tanulók száma	Integráltan nevelt, oktatott	Hátrányos helyzetű gyermekek, tanulók	Halmozottan hátrányos helyzetű gyermekek, tanulók	Osztályok, csoportok száma	Fő munkaviszonyú pedagógusok száma	pedagógus létszám	Férőhelyek száma	Osztályterem / csoportszoba	Szaktanterem	Tornaterem	Tornaszoba	átlag osztálylétszám	kihasználtság (%)
állami	1918	11	55	1	59	127	142	2559	61	23	4	2	32,51	74,95%
egyházi	547	11	32	2	18	32	47	1010	18	14	1	3	30,39	54,16%
magán	43	0	2	0	4	6	32	540	12	6	0	1	10,75	7,96%
<b>Összesen</b>	<b>2508</b>	<b>22</b>	<b>89</b>	<b>3</b>	<b>81</b>	<b>165</b>	<b>221</b>	<b>4109</b>	<b>91</b>	<b>43</b>	<b>5</b>	<b>6</b>	<b>30,96</b>	<b>61,04%</b>

(Forrás: KIRSTAT 2012.)

125. [Melléklet Épületjellemzők a gimnáziumokban](#)

1.2.4.1.7. Vasvári tankerület

A tankerületben nincs gimnázium.

180. Táblázat Gimnáziumi feladatot ellátó intézmények, feladatellátási helyek száma fenntartói bontásban, Vasvári tankerület

Munkarend	állami		egyházi		magán	
	intézmények száma	feladatellátási helyek száma	intézmények száma	feladatellátási helyek száma	intézmények száma	feladatellátási helyek száma
4 éves nappali rendszerű képzést folytat	0	0	0	0	0	0
5 éves nappali rendszerű képzést folytat	0	0	0	0	0	0

(Forrás: KIRSTAT 2012.)

181. Táblázat A Vasvári járásra vonatkozó áttekintő adatok

Település	Állami fenntartású intézmény (KLIK)		Állami fenntartású intézmény (egyéb)		Egyházi fenntartású intézmény		Magán fenntartású intézmény	
	FEH-ek száma (db)	tanulók száma (fő)	FEH-ek száma (db)	tanulók száma (fő)	FEH-ek száma (db)	tanulók száma (fő)	FEH-ek száma (db)	tanulók száma (fő)
Kőszeg	0	0	0	0	0	0	0	0

(Forrás: KIRSTAT 2012.)

#### 1.2.4.2. Szakképzési feladatok ellátása Vas megyében

Vas megyében 26 intézményben látnak el szakképzési feladatokat 43 feladatellátási helyen. 2013. január 1-je után a Klebelsberg Intézményfenntartó Központ vált a legnagyobb szakképző intézményi fenntartóvá: összesen 19 intézményben, 33 feladatellátási helyen működnek iskolái. Az állami fenntartók közül még a Vidékfejlesztési Minisztérium, illetve a Belügyminisztérium is tart fenn intézményt, a Belügyminisztérium által fenntartott körmendi Rendészeti Szakközépiskola csak szakképző évfolyamot működtet. A megyében két egyházi fenntartású szakképző intézmény működik (3 feladatellátási hellyel), a magán szektort 3 intézmény képviseli (4 feladatellátási hellyel).

182. Táblázat – Szakképző intézmények és tanulók száma településenként

Település	Állami fenntartású intézmény (KLIK)		Állami fenntartású intézmény (egyéb)		Egyházi fenntartású intézmény		Magán fenntartású intézmény	
	FEH-ek száma (db)	tanulók száma (fő)	FEH-ek száma (db)	tanulók száma (fő)	FEH-ek száma (db)	tanulók száma (fő)	FEH-ek száma (db)	tanulók száma (fő)
Bük	1	127	0	0	0	0	0	0
Celldömölk	2	279	0	0	0	0	0	0
Csepreg	2	175	0	0	0	0	0	0
Körmend	2	350	1	299	0	0	0	0
Kőszeg	1	101	0	0	2	361	0	0
Rum	1	38	0	0	0	0	0	0
Sárvár	4	726	0	0	0	0	0	0
Szentgotthárd	2	481	0	0	0	0	1	21
Szombathely	17	6047	0	0	1	110	3	664
Vasvár	1	74	0	0	0	0	0	0
Vép	0	0	2	363	0	0	0	0

(Forrás: KIRSTAT 2012.)

Vas megye állami fenntartású intézményei:

- Berzsényi Dániel Gimnázium és Szakképző Iskola (Celldömölk)
- Rázsó Imre Szakközépiskola és Szakiskola (Körmend)
- Körmendi Rendészeti Szakközépiskola (Körmend)
- Felsőbüki Nagy Pál Általános Iskola és Vendéglátóipari Szakiskola (Bük)
- Nádasdy Tamás Közgazdasági, Informatikai Szakközépiskola és Kollégium (Csepreg)

- Dr. Nagy László Egységes Gyógypedagógiai Módszertani Intézmény (Kőszeg)
- Barabás György Műszaki Szakközépiskola és Szakiskola (Sárvár)
- Tinódi Sebestyén Gimnázium és Idegenforgalmi, Vendéglátói Szakképző Iskola (Sárvár)
- III. Béla Szakképző Iskola és Kollégium (Szentgotthárd)
- Rumi Óvoda, Fejlesztő Általános Iskola, Készségfejlesztő Speciális Szakiskola, Gyermek- és Diákotthon (Rum)
- Művészeti Szakközépiskola (Szombathely)
- Kereskedelmi és Vendéglátói Szakképző Iskola és Kollégium - Berufsbildende Fachschule für Handel und Gastgewerbe mit Internat - The Vocational School and Hostel for Commerce and Catering (Szombathely)
- Horváth Boldizsár Közgazdasági és Informatikai Szakközépiskola és Kollégium (Szombathely)
- Szombathelyi Műszaki Szakképző Iskola és Kollégium (Szombathely)
- Hefele Menyhért Építő- és Faipari Szakképző Iskola (Szombathely)
- Élelmiszeripari és Földmérési Szakképző Iskola és Kollégium (Szombathely)
- Herman Ottó Kertészeti-, Környezetvédelmi-, Vadgazdálkodási Szakképző Iskola és Kollégium (Szombathely)
- Aranyhíd Nevelési-Oktatási Integrációs Központ, Egységes Gyógypedagógiai Módszertani Intézmény, Óvoda, Általános Iskola és Speciális Szakiskola (Szombathely)
- Oladi Általános Művelődési Központ (Szombathely)
- VM Dunántúli Agrár-szakképző Központ, Csapó Dániel Középiskola, Mezőgazdasági Szakképző Iskola és Kollégium, Szekszárd (Vép)
- Béri Balogh Ádám Posta- és Bankforgalmi Szakközépiskola (Vasvár)

Egyházi fenntartású intézmények:

- Evangélikus Mezőgazdasági, Kereskedelmi, Informatikai Szakképző Iskola és Kollégium
- Vasi Bau Fa -és Építőipari Szakképző Iskola

Magániskolák:

- Delfi Koronája Alapítványi Gimnázium és Szakképző Iskola (szentgotthárdi és szombathelyi tagintézménnyel)
- City College Üzleti Szakközépiskola
- Griff Szakközépiskola és Szakiskola

183. Táblázat – Szakképző intézmények száma fenntartó típusa szerinti bontásban

Fenntartó típusa	Intézmények száma	Feladatellátási helyek száma
------------------	-------------------	------------------------------

állami	állami szerv	21	36
egyház	egyházi jogi személy	2	3
magán	korlátolt felelősségű társaság	2	3
magán	közhasznú alapítvány	1	1
<b>összesen</b>		<b>26</b>	<b>43</b>

(Forrás: KIRSTAT 2012.)

2012-ben 10.216 fő tanult a megye szakképző iskoláiban, ebből 9208 fő nappali tagozaton. A megye szakképző rendszerében a tanulólétszám alapján meghatározóak az állami fenntartásban működő intézmények: a nappali rendszerű iskolai oktatásban ezekbe az iskolákba jár a tanulók 93,6 %-a. Ugyanakkor a felnőttoktatás területén már jelentős hányadot képviselnek a magán intézmények is, az iskolarendszerű felnőttoktatásban részt vevő hallgatók 56%-a ilyen intézményekben tanul.

184. Táblázat – Szakképző intézményekben tanulók létszámadatai fenntartó típusa szerinti bontásban

Fenntartó típusa		Nappali rendszerű iskolai oktatásban tanulók száma	Felnőttoktatás keretében tanulók száma
állami	állami szerv	8621	439
egyház	egyházi jogi személy	471	0
magán	korlátolt felelősségű társaság	116	548
magán	közhasznú alapítvány	0	21
<b>összesen</b>		<b>9208</b>	<b>1008</b>
		<b>10216</b>	

(Forrás: KIRSTAT 2012.)

A 2011/12. tanévre szóló beiskolázási adatok alapján a 9. évfolyamon engedélyezett férőhelyek száma összesen 2720 volt, a felvettek száma: 1581 fő (az engedélyezett férőhelyek számának 58%-a). Ha figyelembe is vesszük, hogy az adott intézmény meghirdetett képzési formájában a férőhelyek száma a betölthető maximumot jelenti, akkor is megállapítható, hogy a meglévő képzési kapacitások lényegesen magasabbak a jelentkezők számánál. A 131. számú melléklet (Az intézményekbe 9. évfolyamra jelentkezők száma, rendelkezésre álló kapacitás és felvettek száma szakmacsoportonként) alapján megállapítható az is, hogy az egy-egy szakmacsoportban a megye több területén is folyik képzés. Bár a párhuzamosságok a települések szintjén nem jellemzők, megyei szinten a legtöbb szakmacsoportban léteznek párhuzamosságok, még olyan szakmacsoportokban is, ahol rendkívül nehéz a beiskolázás.

126. [Melléklet Az intézményekbe 9. évfolyamra jelentkezők száma, rendelkezésre álló kapacitás és felvettek száma szakmacsoportonként](#)

Vas megyében 2 térségi integrált szakképző központ (TISZK) jött létre, a Savaria TISZK-et Szombathely Megyei Jogú Város és Vas Megye Önkormányzata alapította gazdasági társaságként. 2008-ban Szombathely Megyei Jogú Város megvásárolta Vas Megye Önkormányzata üzletrészét, és megtörtént a cég átalakítása. Ettől kezdve a Savaria TISZK a megyeszékhely szakképzés-szervezési feladatainak meghatározó tényezőjévé vált. A Vas

Megyei Közgyűlés, valamint Bük, Celldömölk, Sárvár és Szentgotthárd városok képviselőtestületei 2008. március 1-jén megalapították a Vas megyei Szakképzés-szervezési Társulást (röviden Vasi TISZK). A szakmai fejlesztést 2009-2010-ben a TÁMOP 2.2.3-07/2-2F-2008-0019 pályázati projekt segítette. Lényegében tehát az intézményfenntartói vagy még pontosabban az önkormányzati hatáskörök mentén valósult meg a szakképzés-szervezés integrációja a korábbi időszakban.

Az önkormányzati fenntartású szakképző iskolák állami fenntartásba vétele a térségi integrált szakképző központokra is hatással voltak. Azokat a szakképzés-szervezési feleadatokat, amelyeket a korábbi jogszabályok a tisztek hatáskörébe utalt, lényegében a Klebelsberg Intézményfenntartó Központ látja el. A korábbi integrációs célok ma sokkal inkább megvalósulnak, mivel az állami szakképző intézmények – a minisztériumi fenntartásban lévő iskolák kivételével - valamennyien a megyeszékhelyi tankerülethez fognak tartozni, nemcsak a fenntartás, hanem a működtetés szempontjából is. Az állami feladatátvétel következtében a Vasi TISZK megszűnt, a fenntartási időszakban lévő projektet a Klebelsberg Intézményfenntartó Központ vette át.

A Savaria TISZK Savaria Szakképzés-fejlesztési és Felnőttképző Központ Kiemelkedően Közhasznú Nonprofit Korlátolt Felelősségű Társaság néven működik tovább, Szombathely Megyei Jogú Város Önkormányzata 99%-os tulajdoni részvételével. A jogszabályváltozás miatt a társaság főtevékenységeként a felnőttképzést vette fel, a folyamatban lévő projektek fenntartása mellett lényegében az önkormányzati szakképzési célok szolgálata lett a cég fő feladata.

Látható tehát, hogy a Vas megyében korábban létrehozott két TISZK a Szakképzési törvény 5. §-ében meghatározott értelemben nem működik szakképző centrumként.

185. Táblázat Szakképzési centrumok (TISZK)

TISZK megnevezése	OM azonosító	TISZK intézményei megnevezése	fenntartó típusa	régió	cím	fenntartási kötelezettség	szakképzési létszámadatai szakképesítésenként	szakképzési létszámadatai ágazatonként
Savaria TISZK Kft	nem releváns	Hefele Menyhért Építő- és Faipari Szakképző Iskola	állami	Nyugat-dunántúli	Szombathely, Szent Márton utca 77. Telephelyek: Szombathely, Pálya utca 4. Szombathely, Sági út 3/a.	2015.09.01-ig TÁMOP-2.2.3-09/1-2009-0001	0	0
Savaria TISZK Kft	nem releváns	Oladi Közös Igazgatású Köznevelési Intézmény, Általános iskola, Középiskola és Szakiskola	állami	Nyugat-dunántúli	Szombathely, Simon István utca 2-6. Telephely: Szombathely, 11-es Huszár út 147. Felnőttoktatás: Szombathely, Söptei út külső	2015.09.01-ig TÁMOP-2.2.3-09/1-2009-0001	0	0
Savaria TISZK Kft	nem releváns	Herman Ottó Kertészeti, Környezetvédelmi, Vadgazdálkodási Szakképző Iskola és Kollégium	állami (jelenleg: KLIK Vidékfejlesztési Minisztériumhoz kerül 2013. aug. 31-től)	Nyugat-dunántúli	Szombathely, Ernuszt Kelemen utca 1.	2015.09.01-ig TÁMOP-2.2.3-09/1-2009-0001	0	0
Savaria TISZK Kft	nem releváns	Élelmiszeripari és Földmérési Szakképző Iskola és Kollégium	állami (jelenleg: KLIK Vidékfejlesztési Minisztériumhoz kerül 2013. aug. 31-től)	Nyugat-dunántúli	Szombathely, Szent László király utca 10. Telephely: Szombathely, Kismezei utca 1-3.	2015.09.01-ig TÁMOP-2.2.3-09/1-2009-0001	0	0
Savaria TISZK Kft	nem releváns	Vasi Bau Fa- és Építőipari Szakképző Iskola	Egyházi (Fenntartóváltás: Előző: Vasi Szakmunkásképző és Oktatási Alapítvány Jelenlegi: Baptista Szeretetszolgálat Egyházi Jogi Személy)	Nyugat-dunántúli	Szombathely, Lovas u. 23.	2015.09.01-ig TÁMOP-2.2.3-09/1-2009-0001	0	0

(Forrás: Klebelsberg Intézményfenntartó Központ)

A Savaria TISZK-nek a TISZK rendszer fejlesztése célú EU-s pályázati forrásból két alkalommal részesült támogatásban. Az egyik ilyen projekt fenntartási időszaka lejárt, a másik projektre vonatkozóan azonban a következő években teljesítenie kell a fenntartási kötelezettséget. Így az ebben résztvevő iskolák TISZK tagsága nem szüntethető meg. A fenti táblázatban vannak felsorolva ezek az iskolák a fenntartói státusz változásával együtt. A Savaria TISZK a fenntartási kötelezettség időszakában az adatszolgáltatásra vonatkozó együttműködési megállapodást köt a fenntartókkal.

Fentiek mellett fontos kiemelnünk azt a szakképzést erősen befolyásoló változási folyamatot, mely alapján a regionális szakképzési és fejlesztési bizottságok 2012-ben megyei szinten szerveződtek újjá, s új, megyei szintű szakképzési és fejlesztési bizottságok jöttek létre.

Eddig a szakképző iskolák kezében volt a döntés, hogy milyen szakokon és hány fővel indítanak képzéseket, ezután erről a megyei fejlesztési és képzési bizottság dönt majd. A bizottság határozza meg azt a tíz hiányszakmát a megyében, aminek elsajátításhoz a tanulók iskolai ösztöndíjat, a képző intézmények teljes vagy korlátozott állami támogatást kapnak és dönt arról, hogy melyek lesznek azok a szakmák, amelyek képzéséhez egyáltalán nem vehetnek igénybe állami támogatást az iskolák.

A döntés minden olyan iskolát, képzőintézményt érint – tehát az egyházi iskolákat és alapítványi iskolákat is –, amelyek állami támogatást kapnak a szakképzés után. Az állam így szabályozza azt, hogy csak azok a szakmákban indulhasson oktatás, amelyekre igény van a munkaerőpiacon, tehát a végzett szakmunkások várhatóan el is tudnak helyezkedni.

A jogszabály szerint a megyei fejlesztési és képzési bizottság az érintett tanévet megelőző év március 31-ig tesz javaslatot a preferált szakmákra, ezt a javaslatot felterjeszti a szakképzésért és felnőttképzésért felelős minisztériumnak, és amennyiben a minisztérium elfogadja, akkor megjelenik kormányrendeletben. Azt követően csak a kormányrendeletnek megfelelő szakmákra lehet állami támogatást kérni.

A bizottság hatáskörébe tartozik emellett a szakképzésre fordítható decentralizált pályázat elosztásával kapcsolatos döntés is. A decentralizált pályázat célja, hogy kedvezményes eszközbeszerzésre adjon lehetőséget azoknak a képzőhelyeknek, ahol a tanulók gyakorlati képzése folyik.

**331/2012. (XI. 28.) Korm. rendelet**

**a 2013/2014-es tanévre vonatkozó szakmaszerkezeti döntésről, a 2013/2014-es tanévben induló képzésekben szakiskolai tanulmányi ösztöndíjra jogosító szakképesítésekről, valamint egyes szakképzési tárgyú kormányrendeletek módosításáról**

**1. melléklet a 331/2012. (XI. 28.) Korm. rendelethez**

**Állami támogatásban nem részesíthető szakképesítések 2013. szeptember 1-jétől az iskolai rendszerű képzésben megyénként és a fővárosra tekintettel**

886.	XVIII/1.	Vas	Abroncsgyártó	34 543 01
887.	XVIII/2.	Vas	Avionikus	54 525 03
888.	XVIII/3.	Vas	Bányaiipari technikus	54 544 01
889.	XVIII/4.	Vas	Drog- és toxikológiai technikus	55 524 01

890.	XVIII/5.	Vas	Élelmiszeripari analitikus technikus	54 541 01
891.	XVIII/6.	Vas	Élelmiszeripari gépésztechnikus	54 521 01
892.	XVIII/7.	Vas	Erdészeti gépésztechnikus	54 521 02
893.	XVIII/8.	Vas	Fatárgy készítő	35 215 01
894.	XVIII/9.	Vas	Fegyverműszerész	54 863 01
895.	XVIII/10.	Vas	Fitness-wellness instruktork	54 813 01
896.	XVIII/11.	Vas	Fluidumkitermelő technikus	54 544 02
897.	XVIII/12.	Vas	Foglalkozás-szervező	55 762 01
898.	XVIII/13.	Vas	Formacikk-gyártó	34 543 03
899.	XVIII/14.	Vas	Fotográfus és fotótermék-kereskedő	54 810 01
900.	XVIII/15.	Vas	Gépjármű mechatronikus	34 525 02
901.	XVIII/16.	Vas	Gépjármű-építési, szerelési logisztikus	34 841 01
902.	XVIII/17.	Vas	Gumiipari technikus	54 543 02
903.	XVIII/18.	Vas	Gyógy- és sportmasszőr	54 726 01
904.	XVIII/19.	Vas	Gyógyszeripari laboratóriumi technikus	55 524 02
905.	XVIII/20.	Vas	Hajózási technikus	54 841 01
906.	XVIII/21.	Vas	Halász, haltenyésztő	34 624 01
907.	XVIII/22.	Vas	Hídépítő és -fenntartó technikus	54 582 02
908.	XVIII/23.	Vas	Idegenvezető	54 812 01
909.	XVIII/24.	Vas	Ipari gumitermék előállító	34 543 04
910.	XVIII/25.	Vas	IT mentor	54 482 01
911.	XVIII/26.	Vas	Járműipari fémalkatrész-gyártó	34 521 07
912.	XVIII/27.	Vas	Kishajóépítő, -karbantartó	34 543 05
913.	XVIII/28.	Vas	Kohászati technikus	54 521 04
914.	XVIII/29.	Vas	Könyvkötő és nyomtatványfeldolgozó	34 543 06
915.	XVIII/30.	Vas	Környezetvédelmi technikus	54 850 01
916.	XVIII/31.	Vas	Környezetvédelmi-mérés szaktechnikus	55 850 02
917.	XVIII/32.	Vas	Laboratóriumi technikus	54 524 01
918.	XVIII/33.	Vas	Látszerész és fotóciikk-kereskedő	54 725 04
919.	XVIII/34.	Vas	Légi közlekedésüzemvitel-ellátó	54 841 03
920.	XVIII/35.	Vas	Létesítményi energetikus	55 582 01
921.	XVIII/36.	Vas	Malom- és keveréktakarmány-ipari szaktechnikus	55 541 05
922.	XVIII/37.	Vas	Matróz-gépkezelő	34 841 02
923.	XVIII/38.	Vas	Molnár	32 541 01
924.	XVIII/39.	Vas	Motorkerékpár-szerelő	34 525 07
925.	XVIII/40.	Vas	Műanyagfeldolgozó	34 521 09
926.	XVIII/41.	Vas	Műanyagfeldolgozó technikus	54 521 06
927.	XVIII/42.	Vas	Műemlékfenntartó technikus	55 582 02
928.	XVIII/43.	Vas	Műemléki díszítőszobrász	35 582 04



929.	XVIII/44.	Vas	Műemléki helyreállító	35 582 05
930.	XVIII/45.	Vas	Műszeres analitikus	55 524 03
931.	XVIII/46.	Vas	Nonprofit menedzser	54 345 02
932.	XVIII/47.	Vas	Nukleáris környezetvédelmi szaktechnikus	55 850 03
933.	XVIII/48.	Vas	Nyomdaipari gépmester	54 213 04
934.	XVIII/49.	Vas	Optikai üvegcsiszoló	34 725 01
935.	XVIII/50.	Vas	Ortopédiai műszerész	54 726 02
936.	XVIII/51.	Vas	Orvosi elektronikai technikus	55 523 04
937.	XVIII/52.	Vas	Papíripari technikus	55 524 04
938.	XVIII/53.	Vas	Pedagógiai- és családsegítő	54 140 02
939.	XVIII/54.	Vas	Rekonstrukciós és műemléki festő, mázoló	35 582 06
940.	XVIII/55.	Vas	Repülőgépez	54 525 05
941.	XVIII/56.	Vas	Repülőgépsárkány-szerelő	54 525 06
942.	XVIII/57.	Vas	Sommelier	35 811 01
943.	XVIII/58.	Vas	Speciális állatfeldolgozó	35 541 01
944.	XVIII/59.	Vas	Sportedző (a sportág megjelölésével)	54 813 02
945.	XVIII/60.	Vas	Szenvedélybeteg gondozó	55 762 05
946.	XVIII/61.	Vas	Szociális asszisztens	54 762 02
947.	XVIII/62.	Vas	Szociális szakgondozó	54 762 03
948.	XVIII/63.	Vas	Települési környezetvédelmi szaktechnikus	55 850 04
949.	XVIII/64.	Vas	Útépítő	34 582 11
950.	XVIII/65.	Vas	Útépítő és -fenntartó technikus	54 582 05
951.	XVIII/66.	Vas	Vadászpuska műves	55 863 02
952.	XVIII/67.	Vas	Vasútépítő és -fenntartó technikus	54 582 06
953.	XVIII/68.	Vas	Vasútforgalmi szolgálattevő	54 841 05
954.	XVIII/69.	Vas	Vasúti árufuvarozási ügyintéző	54 841 06
955.	XVIII/70.	Vas	Vasúti személyszállítási ügyintéző	54 841 07
956.	XVIII/71.	Vas	Vasúti jármű-technikus	55 525 03
957.	XVIII/72.	Vas	Vegyipari technikus	54 524 02
958.	XVIII/73.	Vas	Virágdekoratőr	35 215 02
959.	XVIII/74.	Vas	Víz- és csatornaműkezelő	34 853 01
960.	XVIII/75.	Vas	Vízgazdálkodó szaktechnikus	55 850 06
961.	XVIII/76.	Vas	Vízi közlekedésüzemvitel-ellátó	54 841 08
962.	XVIII/77.	Vas	Vízi sportmotor-szerelő	35 525 01
963.	XVIII/78.	Vas	Vízügyi technikus	54 853 01

2. melléklet a 331/2012. (XI. 28.) Korm. rendelethez

**Állami támogatásban nem részesíthető szakközépiskolai ágazatok 2013. szeptember 1-jétől az iskolai rendszerű képzésben megynként és a fővárosra tekintettel**

13.	V/1.	Vas	Bányászat
14.	V/2.	Vas	Kohászat
15.	V/3.	Vas	Közlekedésépítő
16.	V/4.	Vas	Nyomdaipar
17.	V/5.	Vas	Optika
18.	V/6.	Vas	Sport
19.	V/7.	Vas	Vegyész
20.	V/8.	Vas	Vegyipar

3. melléklet a 331/2012. (XI. 28.) Korm. rendelethez

**Szakiskolai tanulmányi ösztöndíjra jogosító szakiskolai szakképesítések a 2013/2014-es tanévben induló képzésekben**

163.	XVII/1.	Vas	Ács	3458201
164.	XVII/2.	Vas	Épület- és szerkezetlakatos	3458203
165.	XVII/3.	Vas	Gépi forgácsoló	3452103
166.	XVII/4.	Vas	Hegesztő	3452106
167.	XVII/5.	Vas	Kőműves és hidegburkoló	3458208
168.	XVII/6.	Vas	Mechatronikus-karbantartó	3452301
169.	XVII/7.	Vas	Női szabó	3454206
170.	XVII/8.	Vas	Szerszámkészítő	3452110
171.	XVII/9.	Vas	Szociális gondozó és ápoló	3476201
172.	XVII/10.	Vas	Villanyszerelő	3452204

A szakképzésben sikeresen vizsgázók számát szakmacsoport és szakképesítés szerinti bontásban a 132. melléklet tartalmazza.

127. Szakképzésben sikeresen vizsgázók száma, szakmacsoport és szakképesítés szerinti bontásban

1.2.4.2.1. Szakiskolai és speciális szakiskolai nevelés és oktatás Vas megyében

Vas megye szakiskolaiban a 2012/2013. tanévben 20 feladatellátási helyen összesen 3490 diák tanul. 2013. január 1-jétől a Klebelsberg Intézményfenntartó Központ fenntartásában 20 szakiskolai feladatellátási hely működik, a szakiskolaások 87 %-a ezekben az intézményekben tanul. A szakiskolai feladatellátásban egyházi fenntartásban 2 intézmény – 2 feladatellátási hely, magániskolaként 1 intézmény – 1 feladatellátási helyel működik.

Település	Állami fenntartású intézmény (KLIK)		Állami fenntartású intézmény (egyéb)		Egyházi fenntartású intézmény		Magán fenntartású intézmény	
	FEH-ek száma (db)	tanulók száma (fő)	FEH-ek száma (db)	tanulók száma (fő)	FEH-ek száma (db)	tanulók száma (fő)	FEH-ek száma (db)	tanulók száma (fő)
Bük	1	127	0	0	0	0	0	0
Celldömök	1	194	0	0	0	0	0	0
Csepreg	1	39	0	0	0	0	0	0
Körmend	1	181	0	0	0	0	0	0
Kőszeg	1	101	0	0	1	86	0	0
Rum	1	38	0	0	0	0	0	0
Sárvár	2	341	0	0	0	0	0	0
Szentgotthárd	1	234	0	0	0	0	0	0
Szombathely	7	1771	0	0	1	110	1	60
Vép	0	0	1	208	0	0	0	0

(Forrás: KIRSTAT 2012.)

A 2011/12. tanévre szóló beiskolázási adatok alapján a 9. évfolyamon engedélyezett férőhelyek száma összesen 2720 volt, a felvettek száma: 1581 fő. Ha figyelembe is vesszük, hogy az adott intézmény meghirdetett képzési formájában a férőhelyek száma a betölthető maximumot jelenti, akkor is megállapítható, hogy a meglévő képzési kapacitások lényegesen magasabbak a jelentkezők számánál.

A 131. számú melléklet (Az intézményekbe 9. évfolyamra jelentkezők száma, rendelkezésre álló kapacitás és felvettek száma szakmacsoportonként) alapján megállapítható az is, hogy az egyes szakmacsoportokban a megye több területén is folyik képzés. Bár a párhuzamosságok a települések szintjén nem jellemzők, megyei szinten a legtöbb szakmacsoportban jellemzőek a párhuzamosságok, még olyan szakmacsoportokban is, ahol rendkívül nehéz a beiskolázás.

128. [Melléklet Szakiskolai feladatellátás tanévenként \(2010-2013\)](#)

129. [Melléklet Szakiskolai létszám adatok](#)

Vas megyében 20 intézményben látnak el szakiskolai feladatokat 20 feladatellátási helyen. Ebben az iskolatípusban is a Klebelsberg Intézményfenntartó Központ legnagyobb intézményi fenntartó: összesen 17 intézményben, 17 feladatellátási helyen működnek iskolái. Az állami fenntartók közül még a Vidékfejlesztési Minisztérium, tart fenn szakiskolát. A megyében két egyházi fenntartású szakiskola működik (1-1 feladatellátási hellyel), a magán szektort 1 intézmény képviseli (1 feladatellátási hellyel).

Vas megye állami fenntartású szakiskolái:

- Berzsényi Dániel Gimnázium és Szakképző Iskola (Celldömök)
- Rázsó Imre Szakközépiskola és Szakiskola (Körmend)
- Felsőbüki Nagy Pál Általános Iskola és Vendéglátóipari Szakiskola (Bük)
- Nádasdy Tamás Közgazdasági, Informatikai Szakközépiskola és Kollégium (Csepreg)
- Dr. Nagy László Egységes Gyógypedagógiai Módszertani Intézmény (Kőszeg)

- Barabás György Műszaki Szakközépiskola és Szakiskola (Sárvár)
- Tinódi Sebestyén Gimnázium és Idegenforgalmi, Vendéglátói Szakképző Iskola (Sárvár)
- III. Béla Szakképző Iskola és Kollégium (Szentgotthárd)
- Rumi Óvoda, Fejlesztő Általános Iskola, Készségfejlesztő Speciális Szakiskola, Gyermek- és Diákotthon (Rum)
- Kereskedelmi és Vendéglátói Szakképző Iskola és Kollégium - Berufsbildende Fachschule für Handel und Gastgewerbe mit Internat - The Vocational School and Hostel for Commerce and Catering (Szombathely)
- Szombathelyi Műszaki Szakképző Iskola és Kollégium (Szombathely)
- Hefele Menyhért Építő- és Faipari Szakképző Iskola (Szombathely)
- Élelmiszeripari és Földmérési Szakképző Iskola és Kollégium (Szombathely)
- Herman Ottó Kertészeti-, Környezetvédelmi-, Vadgazdálkodási Szakképző Iskola és Kollégium (Szombathely)
- Aranyhíd Nevelési-Oktatási Integrációs Központ, Egységes Gyógypedagógiai Módszertani Intézmény, Óvoda, Általános Iskola és Speciális Szakiskola (Szombathely)
- Oladi Általános Művelődési Központ (Szombathely)
- VM Dunántúli Agrár-szakképző Központ, Csapó Dániel Középiskola, Mezőgazdasági Szakképző Iskola és Kollégium, Szekszárd (Vép)
- Béri Balogh Ádám Posta- és Bankforgalmi Szakközépiskola (Vasvár)

Egyházi fenntartású szakiskolák:

- Evangélikus Mezőgazdasági, Kereskedelmi, Informatikai Szakképző Iskola és Kollégium
- Vasi Bau Fa -és Építőipari Szakképző Iskola

Magániskolák:

- Griff Szakközépiskola és Szakiskola

187. Táblázat Szakiskolák, speciális szakiskolák száma fenntartó típusa szerinti bontásban

Fenntartó típusa		Intézmények száma	Feladatellátási helyek száma	Tanulók száma
Összesen		20	20	3490
állami	állami szerv	17	17	3234
egyház	egyházi jogi személy	2	2	196
magán	korlátolt felelősségű társaság	1	1	60

(Forrás: KIRSTAT 2012.)

Szakiskola Vas megye 6 járásában működik. Nincs szakiskolai képzés a vasvári járás területén, a szomszédos járások szakiskolái 30-40 km-es körzetben érhetők el. Speciális szakiskolai feladatokat a szombathelyi és a kőszegi járásban látnak el az állami Klebelsberg Intézményfenntartó Központ iskolái.

Tankerület	Fenntartó típusa	szakiskolai tanulók száma	szakiskolai feladatellátási helyek száma	speciális szakiskolai tanulók száma	speciális szakiskolai feladatellátási helyek száma
Cellőmölk	állami szerv	194	1	0	0
Körmend	állami szerv	181	1	0	0
Kőszeg	állami szerv	166	2	101	1
Kőszeg	egyházi jogi személy	86	1	0	0
Sárvár	állami szerv	341	2	0	0
Szentgotthárd	állami szerv	234	1	0	0
Szombathely	állami szerv	1832	7	185	2
Szombathely	egyházi jogi személy	110	1	0	0
Szombathely	korlátolt felelősségű társaság	60	1	0	0

(Forrás: KIRSTAT 2012.)

Nem számítva a speciális szakiskolába járókat Vas megye szakiskoláiban nappali tagozaton összesen 3144 diák tanul állami, illetve intézményi fenntartású intézményekben. Képzésüket 134,5 osztályban szervezik meg. Meghatározó szerepet töltenek meg az állami intézményfenntartók. A nappali tagozaton itt tanul a szakiskolások 93,7 %-a. Az átlagos osztálylétszám az állami fenntartású intézményekben a legmagasabb: 26,2. Ez a mutatószám kedvezőnek mondható, hiszen a Nemzeti köznevelésről szóló 2012. évi 190. törvény 2014. szeptember 1-től érvényes osztály- és csoportlétszámok a szakiskolai képzésben a következők: minimum 16, maximum 28, az átlagot 24 főben határozza meg a jogszabály. Az állami fenntartásban lévő szakiskolák 26,2-es átlaga tehát a törvényben meghatározott átlag- és maximális létszám között helyezkedik el, igaz, ezen belül a valóságban nagy szórások tapasztalhatók. Ettől a számtól alacsonyabb az egyházi fenntartású intézmények átlagos osztálylétszáma: a 16, 3, ami a törvényi minimumnak megfelelő. Felnőttoktatási tanterv alapján szakiskolai oktatást csak 1 magán fenntartásban lévő intézmény végez.

Szakiskolai feladatellátás (speciális szakiskolai feladatok nélkül)	Feladatellátási helyek száma	Osztályterem	Szaktanterem	Nappali rendszerű iskolai oktatásban tanulóok száma	Nappali rendszerű iskolai oktatásban az osztályok száma	Tanulók osztályonkénti átlagos létszáma a nappali rendszerű iskolai oktatásban	Felnőttoktatási tanterv szerint tanulóok száma	Pedagógusok létszáma (teljes munkaidős)	Pedagógusok létszáma (rész munkaidős)	Pedagógusok létszáma (óraadó)
Állami fenntartó	14	82	38	2948	112,5	26,2	0	200	3	31
Egyházi fenntartó	2	8	2	196	12	16,3	0	15	0	5
Magán fenntartó	1	4	0	0	0	0	60	0	3	2

(Forrás: KIRSTAT 2012.)

Vas megye három szakképző iskolája folytat speciális szakiskolai képzést:

- Dr. Nagy László Egységes Gyógypedagógiai Módszertani Intézmény (Kőszeg)
- Rumi Óvoda, Fejlesztő Általános Iskola, Készségfejlesztő Speciális Szakiskola, Gyermek- és Diákotthon (Rum)
- Aranyhíd Nevelési-Oktatási Integrációs Központ, Egységes Gyógypedagógiai Módszertani Intézmény, Óvoda, Általános Iskola és Speciális Szakiskola (Szombathely)

Ezekben az intézményekben 23 osztályban 286 tanuló vesz részt speciális szakiskolai oktatásban. Az átlagos osztálylétszám 12,4 fő, ami Nemzeti köznevelési törvényben a gyógypedagógiai oktatásra meghatározott maximális létszámot (13 fő) megközelíti.

Szakiskolai feladatellátás (speciális szakiskolai feladatok nélkül)	Feladatellátási helyek száma	Osztályterem	Szaktanterem	Tanulók száma	Osztályok száma	Tanulók osztályonkénti átlagos létszáma	Pedagógusok létszáma (teljes munkaidős)	Pedagógusok létszáma (rész munkaidős)	Pedagógusok létszáma (óraadó)
Állami fenntartó	3	30	2	286	23	12,4	33	10	0

(Forrás: KIRSTAT 2012.)

A nappali rendszerű szakiskolai oktatásban részt vevő tanulóknál a bejáró tanulók aránya 64%, ami szignifikánsan nem tér el az egyes járások/tankerületek szintjén. A bejáró tanulók aránya Sárváron a legmagasabb (75%), a legalacsonyabb a körmendi járásban (59,9%). Szombathelyi járásban (a megyeszékhely iskolái mellett ide tartoznak a vépi és a rumi intézmények is), ez az arány 62,2%.

Tankerület	Állami		Egyházi jogi személy		Magán	
	Tanuló	Bejáró	Tanuló	Bejáró	Tanuló	Bejáró
Összesen	3234	2070	196	95	60	0
Arány		64%		48%		0%
Celldömölk	194	122	0	0	0	0
Körmend	181	127	0	0	0	0
Kőszeg	267	160	86	34	0	0
Sárvár	341	256	0	0	0	0
Szentgotthárd	234	150	0	0	0	0
Szombathely	2017	1255	110	61	60	0

(Forrás: KIRSTAT 2012.)

A 2012. évi októberi közoktatási statisztika adatai szerint Vas megyében a hátrányos helyzetű (HH), illetve a halmozottan hátrányos helyzetű gyermekek (HHH) közül a legtöbben szakiskolai, illetve szakközépiskolai oktatásban folytatják középfokú tanulmányaikat. Az állami és az egyházi fenntartású szakiskolákban a hátrányos helyzetű tanulók aránya azonos, egyaránt 19%. Ugyanakkor a halmozottan hátrányos helyzetű tanulók százalékos aránya a két egyházi iskolában kétszerese volt 2012-ben az állami intézményekének. E számok azt mutatják, hogy az egyházi iskolák az állami intézményekhez hasonlóan jelentős szerepet vállalnak a hátrányos helyzetű és halmozottan hátrányos helyzetű tanulók szakképesítéshez juttatásában. Ha az egyes feladatellátási helyek elhelyezkedése alapján vizsgáljuk a HH, HHH tanulók arányát, jelentős eltéréseket tapasztalhatunk. A legmagasabb a HH és HHH tanulók aránya a celldömölki és a körmendi, a legalacsonyabb a sárvári és a kőszegi járásban. A szombathelyi járás adatai a megyei átlagnak megfelelőek.

Tankerület	Állami			Egyházi jogi személy			Magán		
	Tanuló	HH	HHH	Tanuló	HH	HHH	Tanuló	HH	HHH
Összesen	3234	612	97	196	38	12	60	0	0
Arány		19%	3%		19%	6%		0%	0%
Celldömölk	194	65	15	0	0	0	0	0	0
Körmend	181	59	21	0	0	0	0	0	0
Kőszeg	267	25	1	86	13	8	0	0	0
Sárvár	341	28	5	0	0	0	0	0	0
Szentgotthárd	234	59	1	0	0	0	0	0	0
Szombathely	2017	376	54	110	25	4	60	0	0

(Forrás: KIRSTAT 2012.)

Ahogy azt korábban bemutattuk, Vas megyében 3 speciális szakiskola működik, ezek az intézmények gyógypedagógiai nevelés-oktatásban részesítik a tanulókat. Emellett 126 sajátos nevelési igényű tanuló oktatása integráltan történik a megye szakiskoláiban. Ugyanitt 169 beilleszkedési, tanulási, magatartási nehézségekkel küzdő tanulót is ellátnak.

A BTMN tanulók aránya a Vas megyei állami fenntartású intézményekben 4 %, a két egyházi fenntartású intézményben ez az arány 24%, ami két iskola között oszlik meg.

193. Táblázat Szakiskolában, speciális szakiskolában integráltan oktatott sajátos nevelési igényű (SNI), illetve beilleszkedési, magatartásbéli gondokkal küszködő (BTMN) tanulók létszáma naplali rendszerű iskolai oktatásban

Tankerület	Állami fenntartó			Egyházi fenntartó			Magán fenntartó		
	Tanuló	Integráltan oktatott SNI	BTMN	Tanuló	Integráltan oktatott SNI	BTMN	Tanuló	Integráltan oktatott SNI	BTMN
Összesen	3234	96	121	196	30	48	60	0	0
Arány		3%	4%		15%	24%		0%	0%
Celldömők	194	0	38	0	0	0	0	0	0
Körmend	181	0	5	0	0	0	0	0	0
Kőszeg	267	1	0	86	13	12	0	0	0
Sárvár	341	4	1	0	0	0	0	0	0
Szentgotthárd	234	18	16	0	0	0	0	0	0
Szombathely	2017	73	61	110	17	36	60	0	0

(Forrás: KIRSTAT 2012.)

A személyi feltételeket vizsgálva megállapíthatjuk, hogy Vas megye állami fenntartású iskoláiban 200, a két egyházi intézményben 15, a magán fenntartásban lévő szakiskolában 3 fő pedagógus dolgozik. A pedagógusok életkori megoszlását tekintve a pedagógusok 55%-a a 45 év feletti korosztályból kerül ki, a legalacsonyabb arányban a 25-29 és a 30-35 éves korosztály képviselteti magát az állami iskolákban. A pedagógus létszámadatokat életkor és fenntartó szerinti bontásban az alábbi diagramm mutatja be:

194. Táblázat Pedagógus létszám adatok életkor szerinti bontásban Vas megye szakiskoláiban

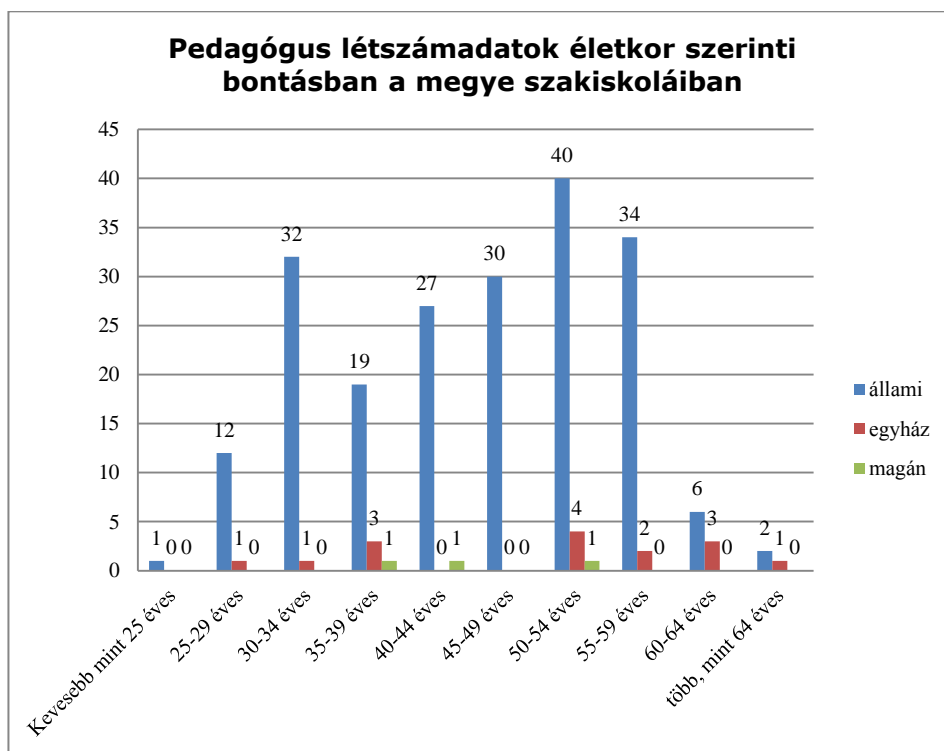

(Forrás: KIRSTAT 2012.)



A speciális szakiskolákban 43 fő pedagógus dolgozik, itt a korösszetétel még inkább eltolódik a 45 év felettek javára, arányuk a speciális szakiskolában dolgozó pedagógusok között 72%!

130. [Melléklet Pedagógus létszámadatok a szakiskolákban](#)

131. [Melléklet Tanulószerződések száma az oktatott szakmacsoportonkénti bontásnak megfelelően](#)

195. Táblázat *Pedagógus létszámadatok életkor szerinti bontásban Vas megye speciális szakiskoláiban*

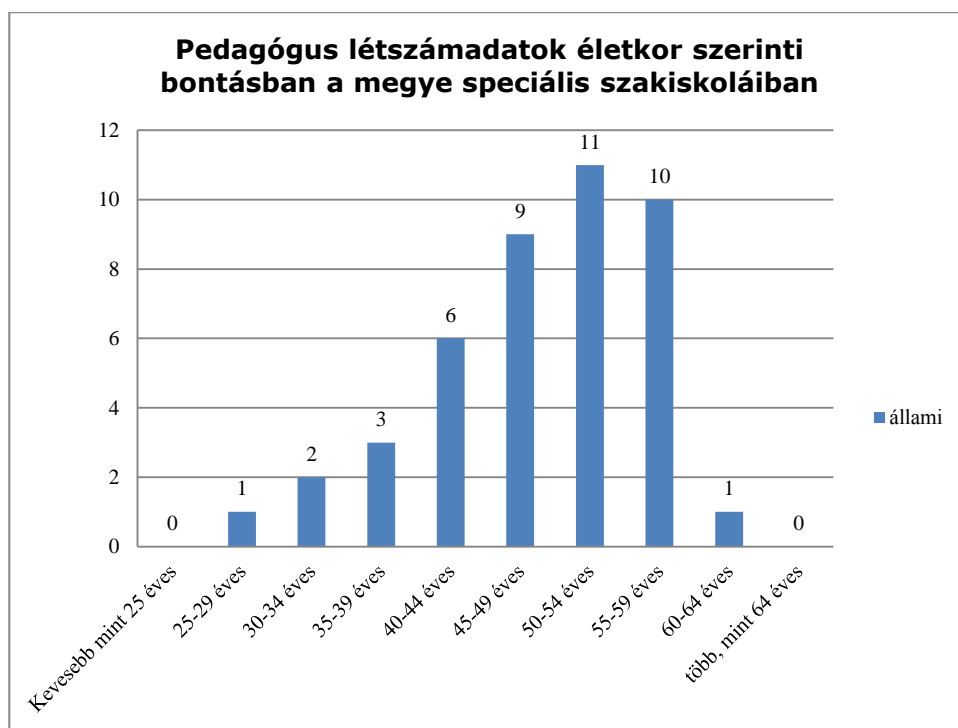

196. Táblázat

(Forrás: KIRSTAT 2012.)

132. [Melléklet Fő munkaviszony keretében, pedagógus munkakörben alkalmazott pedagógusok száma szakképesítés szerint](#)

A megye szakiskolai rendszerének szerkezetét, a képzési irányokat és arányokat leginkább akkor láthatjuk, ha megvizsgáljuk, hogy a szakiskolák milyen OKJ szakmacsoportokban oktatnak, milyen a gyakorlati képzések struktúrája, illetve, hogy a kimeneti oldalon milyen OKJ szakképesítések megszerzésére, milyen tanuló létszámmal készítenek fel az intézmények.

A hagyományos 2+2 vagy 2+3 éves szakiskolai képzésben a 9-10. évfolyamon a diákok közismereti tárgyat tanulnak, emellett szakmai előkészítő, pályaeorientációs, majd szakmai és/vagy szakmacsoportos alapozó oktatásban vesznek részt. Vas megye szakiskoláiban ebben a pedagógiai szakaszban mind a 4 szakképzési területen (humán, műszaki, gazdaság-szolgáltatási, agrár) folyik OKJ szakmacsoportos oktatás.

A legtöbben a vendéglátás-idegenforgalom szakmacsoportban tanulnak (549 fő - 22,7%), ezt követi a gépészet (14,6%), a mezőgazdaság (11,6%) és az építészet szakmacsoport

(10,6%). Az állami fenntartású iskolákban egyáltalán nincs jelen a szakiskolai képzésben az egészségügy, a szociális szolgáltatások, az oktatás; a művészet, közművelődés, kommunikáció; az informatika, a vegyipar, a nyomdaipar, a környezetvédelem-vízgazdálkodás, a közgazdaság és az ügyvitel szakmacsoport. Nyilvánvalóan ez részben abból adódik, hogy egyes szakmacsoportokban inkább középfokú végzettséghez kötött szakmai kimenetek találhatóak az iskolarendszerben oktatható szakmák között (közgazdaság, ügyvitel, oktatás, stb.). Az ügyvitel és a szociális szolgáltatások szakmacsoport viszont megjelenik az egyházi fenntartású Evangélikus Mezőgazdasági, Kereskedelmi, Informatikai Szakképző Iskola kínálatában. A magán szektor a mezőgazdaság, az építészet és a faipar területén van jelen.

197. Táblázat A tanulók száma a szakiskolákban a tanterv OKJ szakmacsoporti besorolása alapján

Szakképzési terület	Szakmacsoport	Állami fenntartásban működő intézményben a tanulók száma	Magán fenntartásban működő intézményben a tanulók száma	Egyházi fenntartásban működő intézményben a tanulók száma	Összesen
Agrár	Élelmiszeripar	204	0	0	204
Agrár	Mezőgazdaság	241	41	0	282
Gazdasági-szolgáltatási	Kereskedelem-marketing, üzleti adminisztráció	206	0	0	206
Gazdasági-szolgáltatási	Ügyvitel	0	0	13	13
Gazdasági-szolgáltatási	Vendéglátás-idegenforgalom	549	0	0	549
Humán	Egyéb szolgáltatások	72	0	0	72
Humán	Szociális szolgáltatások	0	0	47	47
Műszaki	Elektrotechnika-elektronika	96	0	0	96
Műszaki	Építészet	170	87	0	257
Műszaki	Faipar	173	23	0	196
Műszaki	Gépészet	354	0	0	354
Műszaki	Informatika (szoftver)	9	0	0	9
Műszaki	Könnnyűipar	73	0	0	73
Műszaki	Közlekedés	63	0	0	63

(Forrás: KIRSTAT 2012.)

### 133. [Melléklet Tanulók száma a tanterv OKJ szakmacsoport szerinti csoportosításában](#)

Ha az állami fenntartású megyei szakiskolákban a gyakorlati képzés helyszínét és formáját vizsgáljuk, látható, hogy Vas megyében még az iskolai tanműhelyben szervezett gyakorlati képzés a meghatározó: a tanulók 49 %-a ebben a formában részesül gyakorlati képzésben csoportos vagy egyéni formában. A tanulószereződés részaránya – csoportos vagy egyéni formában – 40%. Ezzel szemben a két egyházi fenntartású szakiskolában a tanulók 73%-a vesz részt tanulószereződéssel a gyakorlati képzésben.

A térségi integrált szakképző központ keretén belül működő központi képzőhelyen, csoportos formában történő gyakorlati képzés aránya elenyésző (1%), illetve az iskolán kívül együttműködési megállapodás alapján is kevés diák tanul az állami fenntartású szakiskolákban (6%). Ezek a formák az egyházi fenntartású szakiskolákban nem jellemzőek.

Fenntartó	Iskolában		Iskolán kívül				Összesen
	iskolai tanműhelyben, csoportos formában	térségi integrált szakképző központ keretén belül működő központi képzőhelyen, csoportos formában	együtműködési megállapodás alapján csoportos formában	együtműködési megállapodás alapján egyéni formában	tanulószerződéssel csoportos formában	tanulószerződéssel egyéni formában	
Állami	1157	33	144	82	337	610	2363
Egyházi	41	0	0	0	110	0	151
Magán	0	0	60	0	0	0	60
Állami	49%	1%	6%	3%	14%	26%	100%
Egyházi	27%	0%	0%	0%	73%	0%	100%
Magán	0%	0%	100%	0%	0%	0%	100%

(Forrás: KIRSTAT 2012.)

Szakképzési terület	Szakmacsoport	Szakma	Állami fenntartásban működő intézményben a tanulók száma	Magán fenntartásban működő intézményben a tanulók száma	Egyházi fenntartásban működő intézményben a tanulók száma	Összesen
Összesen			2210	151	60	2421
Agrár	Élelmiszeripar	Pék-cukrász	204	0	0	204
Agrár	Mezőgazdaság	Dísznövénykertész	77	0	0	77
Agrár	Mezőgazdaság	Lótarló és -tenyésztő	0	18	0	18
Agrár	Mezőgazdaság	Mezőgazdasági gépszerelő, gépjavító	164	0	0	164
Agrár	Mezőgazdaság	Szőlőtermesztő	0	23	0	23
Gazdasági-szolgáltatási	Kereskedelem-marketing, üzleti adminisztráció	Élelmiszer- és vegyiáru eladó	147	0	0	147
Gazdasági-szolgáltatási	Kereskedelem-marketing, üzleti adminisztráció	Ruházati eladó	21	0	0	21
Gazdasági-szolgáltatási	Kereskedelem-marketing, üzleti adminisztráció	Virágkötő, -berendező, virágkereskedő	38	0	0	38
Gazdasági-szolgáltatási	Ügyvitel	Irodai asszisztens	0	0	13	13
Gazdasági-szolgáltatási	Vendéglátás-idegenforgalom	Cukrász	34	0	0	34
Gazdasági-szolgáltatási	Vendéglátás-idegenforgalom	Panziós, falusi vendéglátó	78	0	0	78
Gazdasági-szolgáltatási	Vendéglátás-idegenforgalom	Pincér	174	0	0	174
Gazdasági-szolgáltatási	Vendéglátás-idegenforgalom	Szakács	225	0	0	225
Gazdasági-szolgáltatási	Vendéglátás-idegenforgalom	Utazástügyintéző	13	0	0	13

Szakképzési terület	Szakmacsoport	Szakma	Állami fenntartásban működő intézményben a tanulók száma	Magán fenntartásban működő intézményben a tanulók száma	Egyházi fenntartásban működő intézményben a tanulók száma	Összesen
Gazdasági-szolgáltatási	Vendéglátás-idegenforgalom	Vendéglős	25	0	0	25
Humán	Egyéb szolgáltatások	Fodrász	72	0	0	72
Humán	Szociális szolgáltatások	Szociális gondozó és ápoló	0	0	47	47
Műszaki	Elektrotechnika-elektronika	Elektronikai műszerész	22	0	0	22
Műszaki	Elektrotechnika-elektronika	Villanyszerelő	74	0	0	74
Műszaki	Építészet	Ács, állványozó	27	25	0	52
Műszaki	Építészet	Burkoló	35	0	0	35
Műszaki	Építészet	Festő, mázó, tapétázó	57	17	0	74
Műszaki	Építészet	Kőműves	40	45	0	85
Műszaki	Építészet	Szárazépítő	11	0	0	11
Műszaki	Faipar	Asztalos	10	0	0	10
Műszaki	Faipar	Bútorasztalos	126	23	0	149
Műszaki	Faipar	Épületasztalos	11	0	0	11
Műszaki	Faipar	Kárpitos	26	0	0	26
Műszaki	Gépészet	Épületgépészeti rendszerszerelő	23	0	0	23
Műszaki	Gépészet	Gázfogyasztóberendezés- és csőhálózat-szerelő	12	0	0	12
Műszaki	Gépészet	Gépi forgácsoló	138	0	0	138
Műszaki	Gépészet	Géplakatos	54	0	0	54
Műszaki	Gépészet	Hegesztő	57	0	0	57
Műszaki	Gépészet	Központifűtés- és csőhálózat-szerelő	14	0	0	14
Műszaki	Gépészet	Szerkezetlakatos	26	0	0	26
Műszaki	Gépészet	Szerszámkészítő	30	0	0	30
Műszaki	Informatika (szoftver)	Számítógép-szerelő, -karbantartó	9	0	0	9
Műszaki	Könnyűipar	Női szabó	73	0	0	73
Műszaki	Közlekedés	Gépjárműkarosszéria-készítő, javító	25	0	0	25
Műszaki	Közlekedés	Járműfényező	26	0	0	26
Műszaki	Közlekedés	Karosszerialakatos	12	0	0	12

(Forrás: KIRSTAT 2012.)

Vas megye szakiskolában a 2011/2012. tanév adatai alapján 41 OKJ szakképzés megszerzésére készítették fel a tanulókat. A legnagyobb létszámban oktatót szakmák a szakiskolában:

- Szakács (225 fő)
- Pék-cukrász (204 fő)

- Pincér (174 fő)
- Mezőgazdasági gépszerelő, gépjavító (164 fő)
- Bútorasztalos (149 fő)
- Élelmiszer- és vegyiáru eladó (147 fő)

A legkisebb létszámban (9-14 fő) oktatott szakmák a szakiskolában:

- Központifűtés- és csőhálózat-szerelő
- Irodai asszisztens
- Utazásügyintéző
- Gázfogyasztóberendezés- és csőhálózat-szerelő
- Karosszerialakatos
- Szárazépítő
- Épületasztalos
- Asztalos
- Számítógép-szerelő, -karbantartó

200. Táblázat

Szakiskolákban oktatott OKJ szakmák tanulói létszámadatai Vas megyében

Szakképzési terület	Szakmacsoport	Szakma	Állami fenntartásban működő intézményben a tanulók száma	Magán fenntartásban működő intézményben a tanulók száma	Egyházi fenntartásban működő intézményben a tanulók száma	Összesen
Összesen			2210	151	60	2421
Agrár	Élelmiszeripar	Pék-cukrász	204	0	0	204
Agrár	Mezőgazdaság	Dísznövénykertész	77	0	0	77
Agrár	Mezőgazdaság	Lótarató és -tenyésztő	0	18	0	18
Agrár	Mezőgazdaság	Mezőgazdasági gépszerelő, gépjavító	164	0	0	164
Agrár	Mezőgazdaság	Szőlőtermesztő	0	23	0	23
Gazdasági-szolgáltatási	Kereskedelem-marketing, üzleti adminisztráció	Élelmiszer- és vegyiáru eladó	147	0	0	147
Gazdasági-szolgáltatási	Kereskedelem-marketing, üzleti adminisztráció	Ruházati eladó	21	0	0	21
Gazdasági-szolgáltatási	Kereskedelem-marketing, üzleti adminisztráció	Virágkötő, -berendező, virágkereskedő	38	0	0	38
Gazdasági-szolgáltatási	Ügyvitel	Irodai asszisztens	0	0	13	13
Gazdasági-szolgáltatási	Vendéglátás-idegenforgalom	Cukrász	34	0	0	34
Gazdasági-szolgáltatási	Vendéglátás-idegenforgalom	Panziós, falusi vendéglátó	78	0	0	78
Gazdasági-szolgáltatási	Vendéglátás-idegenforgalom	Pincér	174	0	0	174
Gazdasági-szolgáltatási	Vendéglátás-idegenforgalom	Szakács	225	0	0	225
Gazdasági-szolgáltatási	Vendéglátás-idegenforgalom	Utazásügyintéző	13	0	0	13
Gazdasági-szolgáltatási	Vendéglátás-idegenforgalom	Vendéglős	25	0	0	25

Szakképzési terület	Szakmacsoport	Szakma	Állami fenntartásban működő intézményben a tanulók száma	Magán fenntartásban működő intézményben a tanulók száma	Egyházi fenntartásban működő intézményben a tanulók száma	Összesen
Humán	Egyéb szolgáltatások	Fodrász	72	0	0	72
Humán	Szociális szolgáltatások	Szociális gondozó és ápoló	0	0	47	47
Műszaki	Elektrotechnika-elektronika	Elektronikai műszerész	22	0	0	22
Műszaki	Elektrotechnika-elektronika	Villanyszerelő	74	0	0	74
Műszaki	Építészet	Ács, állványozó	27	25	0	52
Műszaki	Építészet	Burkoló	35	0	0	35
Műszaki	Építészet	Festő, mázoló, tapétázó	57	17	0	74
Műszaki	Építészet	Kőműves	40	45	0	85
Műszaki	Építészet	Szárazépítő	11	0	0	11
Műszaki	Faipar	Asztalos	10	0	0	10
Műszaki	Faipar	Bútorasztalos	126	23	0	149
Műszaki	Faipar	Épületasztalos	11	0	0	11
Műszaki	Faipar	Kárpitos	26	0	0	26
Műszaki	Gépészet	Épületgépészeti rendszerszerelő	23	0	0	23
Műszaki	Gépészet	Gázfogyasztóberendezés- és csőhálózat-szerelő	12	0	0	12
Műszaki	Gépészet	Gépi forgácsoló	138	0	0	138
Műszaki	Gépészet	Géplakatos	54	0	0	54
Műszaki	Gépészet	Hegesztő	57	0	0	57
Műszaki	Gépészet	Központifűtés- és csőhálózat-szerelő	14	0	0	14
Műszaki	Gépészet	Szerkezetlakatos	26	0	0	26
Műszaki	Gépészet	Szerszámkészítő	30	0	0	30
Műszaki	Informatika (szoftver)	Számítógép-szerelő, -karbantartó	9	0	0	9
Műszaki	Könnyűipar	Női szabó	73	0	0	73
Műszaki	Közlekedés	Gépjárműkarosszéria-készítő, javító	25	0	0	25
Műszaki	Közlekedés	Járműfényező	26	0	0	26
Műszaki	Közlekedés	Karosszérialakatos	12	0	0	12

(Forrás: KIRSTAT 2012.)

A sikeresen vizgázók számát szakképesítésenként a 139. melléklet tartalmazza.

134. [Melléklet Sikeresen vizgázók száma szakképesítésenként](#)

#### 1.2.4.2.2. Szakközépiskolai nevelés és oktatás Vas megyében

Vas megyében 17 intézményben látnak el szakközépiskolai feladatokat 21 feladatellátási helyen. Ebben az iskolatípusban is a Klebelsberg Intézményfenntartó Központ legnagyobb intézményi fenntartó: összesen 17 feladatellátási helyen működnek iskolái. Az állami fenntartók közül még a Vidékfejlesztési Minisztérium és a Belügyminisztérium tart fenn szakközépiskolát. A megyében két egyházi fenntartású szakközépiskola működik (1-1 feladatellátási hellyel), a magán szektort 3 intézmény képviseli.

Vas megye állami fenntartású szakközépiskolái:

- Berzsényi Dániel Gimnázium és Szakképző Iskola (Celldömölk)
- Rázsó Imre Szakközépiskola és Szakiskola (Körmend)
- Körmendi Rendészeti Szakközépiskola (Körmend)
- Nádasdy Tamás Közgazdasági, Informatikai Szakközépiskola és Kollégium (Csepreg)
- Barabás György Műszaki Szakközépiskola és Szakiskola (Sárvár)
- Tinódi Sebestyén Gimnázium és Idegenforgalmi, Vendéglátói Szakképző Iskola (Sárvár)
- III. Béla Szakképző Iskola és Kollégium (Szentgotthárd)
- Művészeti Szakközépiskola (Szombathely)
- Kereskedelmi és Vendéglátói Szakképző Iskola és Kollégium - Berufsbildende Fachschule für Handel und Gastgewerbe mit Internat - The Vocational School and Hostel for Commerce and Catering (Szombathely)
- Horváth Boldizsár Közgazdasági és Informatikai Szakközépiskola és Kollégium (Szombathely)
- Szombathelyi Műszaki Szakképző Iskola és Kollégium (Szombathely)
- Hefele Menyhért Építő- és Faipari Szakképző Iskola (Szombathely)
- Élelmiszeripari és Földmérési Szakképző Iskola és Kollégium (Szombathely)
- Herman Ottó Kertészeti-, Környezetvédelmi-, Vadgazdálkodási Szakképző Iskola és Kollégium (Szombathely)
- Oladi Általános Művelődési Központ (Szombathely)
- VM Dunántúli Agrár-szakképző Központ, Csapó Dániel Középiskola, Mezőgazdasági Szakképző Iskola és Kollégium, Szekszárd (Vép)
- Béri Balogh Ádám Posta- és Bankforgalmi Szakközépiskola (Vasvár)

Egyházi fenntartású szakközépiskolák:

- Evangélikus Mezőgazdasági, Kereskedelmi, Informatikai Szakképző Iskola és Kollégium

Magániskolák:

- Delfi Koronája Alapítványi Gimnázium és Szakképző Iskola (szentgotthárdi és szombathelyi tagintézménnyel)
- City College Üzleti Szakközépiskola
- Griff Szakközépiskola és Szakiskola

201. Táblázat

Szakközépiskolák száma fenntartó típusa szerinti bontásban

Település	Állami fenntartású intézmény (KLIK)		Állami fenntartású intézmény (egyéb)		Egyházi fenntartású intézmény		Magán fenntartású intézmény	
	FEH-ek száma (db)	tanulók száma (fő)	FEH-ek száma (db)	tanulók száma (fő)	FEH-ek száma (db)	tanulók száma (fő)	FEH-ek száma (db)	tanulók száma (fő)
Cellödömölk	1	85	0	0	0	0	0	0
Csepreg	1	136	0	0	0	0	0	0
Körmend	1	169	1	299	0	0	0	0
Kőszeg	0	0	0	0	1	275	0	0
Sárvár	2	385	0	0	0	0	0	0
Szentgotthárd	1	247	0	0	0	0	1	21
Szombathely	10	4276	0	0	0	0	2	604
Vasvár	1	74	0	0	0	0	0	0
Vép	0	0	1	155	0	0	0	0

(Forrás: KIRSTAT 2012.)

Vas megye szakközépiskolaiban 6726 diák tanul, a középfokú iskolában tanulók 46 %-a. Ez a létszám valamivel több, mint kétszerese a szakiskolákban tanulók számának.

202. Táblázat

Szakközépiskolák száma fenntartó típusa szerinti bontásban

Fenntartó típusa		Intézmények száma	Feladatellátási helyek száma	Tanulói létszám
állami	állami szerv	17	19	5826
egyház	egyházi jogi személy	1	1	275
magán	korlátolt felelősségű társaság	2	2	604
magán	közhasznú alapítvány	1	1	21
<b>összesen</b>		<b>21</b>	<b>23</b>	<b>6726</b>

(Forrás: KIRSTAT 2012.)

A Klebelsberg Intézményfenntartó Központ által fenntartott intézmények valamennyi feladatellátási helyén és az Evangélikus Egyház fenntartásában lévő Mezőgazdasági, Kereskedelmi, Informatikai Szakképző Iskolában megtalálhatók az általános képzés, a szakmai előkészítő oktatás, a pályaorientáció, illetve a szakmai és szakmacsoportos alapozás, valamint az erre épülő szakképző évfolyamok. A Belügyminisztérium fenntartásában lévő Rendészeti Szakközépiskola és a magán fenntartású intézmények csak szakképző évfolyamokat működtetnek.

Az általános műveltséget megalapozó szakaszban tanul 4520 fő (67,2%), a szakképző évfolyamokra 2206 diák jár (32,8%).



Fenntartó típusa		Szakközépiskola általános képzés, szakmai előkészítő oktatás, pályaorientáció, szakmai és szakmacsoportos alapozás	Szakközépiskola szakképző évfolyamok
állami	állami szerv	4280	1546
egyház	egyházi jogi személy	240	35
magán	korlátolt felelősségű társaság	0	604
magán	közhasznú alapítvány	0	21
<b>összesen</b>		<b>4520</b>	<b>2206</b>

(Forrás: KIRSTAT 2012.)

Szakközépiskola Vas megye mind a 7 járásában működik, az intézmények több, mint fele a Szombathelyi járásban található, ahol a szakközépiskolai diákok 75%-a tanul.

Tankerület	Fenntartó típusa	Szakközépiskolai tanulók száma	Ebből közismereti képzésben részt vevő tanulók száma	Ebből szakképző évfolyamra járó tanulók száma	Szakközépiskolai feladatellátási helyek száma
Celldömölk	állami szerv	85	75	10	1
Körmend	állami szerv	468	159	309	2
Kőszeg	állami szerv	136	125	11	1
Kőszeg	egyházi jogi személy	275	240	35	1
Sárvár	állami szerv	385	332	53	2
Szentgotthárd	állami szerv	247	210	37	1
Szentgotthárd	közhasznú alapítvány	21	0	21	1
Szombathely	állami szerv	4431	3325	1106	11
Szombathely	korlátolt felelősségű társaság	604	0	604	2
Vasvár	állami szerv	74	54	20	1

(Forrás: KIRSTAT 2012.)

Vas megye szakközépiskoláiban nappali tagozaton összesen 5778 diák tanul (4382 a szakmai orientációt és alapozást magába foglaló közismereti képzésben, 1396 a szakképző évfolyamokon). Képzésüket 227,5 osztályban szervezik meg (ebből 159 a közismereti, 68,5 a szakképző évfolyamokon). Meghatározó szerepet töltenek meg az állami intézményfenntartók. A nappali tagozaton itt tanul a szakközépiskolások 93 %-a (5387 fő). Az átlagos osztálylétszám az állami fenntartású intézményekben a legmagasabb: a közismereti évfolyamokon 27,8; a szakképző évfolyamokon 20,9. A közismereti évfolyamok mutatószáma a Nemzeti köznevelésről szóló 2012. évi 190. törvény 2014. szeptember 1-től érvényes osztály- és csoportlétszámok tekintetében a szakközépiskolára megállapított átlagléttszámnak felel meg. Ezekről a számokról alacsonyabbak (3-4 fővel) az egyházi és

magán fenntartású intézmények átlagos osztálylétszámai. Felnőttoktatási tanterv alapján végzett szakközépiszkolai oktatás területén a magán intézmények mellett viszonylag jelentős az állami iskolák szerepvállalása is (46%). Igaz, a felnőttoktatásban részt vevők száma az állami iskolákban lényegesen több feladatellátási hely között oszlik el.

205. Táblázat Szakközépiszkolai feladatellátás főbb létszámadatai

Szakiskolai feladatellátás (speciális szakiskolai feladatok nélkül)	Feladatellátási helyek száma	Osztályterem	Szaktanterem	Nappali rendszerű iskolai oktatásban tanulóok száma (közismereti képzésben)	Nappali rendszerű iskolai oktatásban tanulóok száma (szakképző évfolyamon)	Nappali rendszerű iskolai oktatásban az osztályok száma (közismereti képzésben)	Nappali rendszerű iskolai oktatásban az osztályok száma (szakképző évfolyamon)	Tanulók osztályonkénti átlagos létszáma a nappali rendszerű iskolai oktatásban (közismereti képzésben)	Tanulók osztályonkénti átlagos létszáma a nappali rendszerű iskolai oktatásban (szakképző évfolyamon)	Felnőttoktatási tanterv szerint tanulóok száma	Pedagógusok létszáma (teljes munkaidős)	Pedagógusok létszáma (részmunkaidős)	Pedagógusok létszáma (óraadó)
Állami fenntartó	19	194	101	4142	1245	149	59,5	27,8	20,9	439	438	25	104
Egyházi fenntartó	1	14	6	240	35	10	2	24,0	17,5	0	31	0	0
Magán fenntartó	3	26	3	0	116	0	7	0	16,6	509	3	52	21

(Forrás: KIRSTAT 2012.)

A nappali rendszerű szakközépiszkolai oktatásban a bejáró tanulók arány az állami intézményekben a legmagasabb: 49%, ami az egyes járások/tankerületek szintjén nagyobb eltéréseket mutat, mint a szakiskolai képzésben. A bejáró tanulók aránya – a szakiskoláknál tapasztaltakhoz hasonlóan - Sárváron a legmagasabb (63,3%), a legalacsonyabb a körmendi járásban (19,9%). Szombathelyi járásban (a megyeszékhely iskolái mellett ide tartozik a vépi szakképző iskola), ez az arány 50,4%, ami mindössze 1,4%-kal tér el az állami iskolák megyei átlagától.

206. Táblázat Szakközépiszkolába bejáró tanulók létszámadatai nappali rendszerű iskolai oktatásban

Tankerület	Állami		Egyházi jogi személy		Magán	
	Tanuló	Bejáró	Tanuló	Bejáró	Tanuló	Bejáró
Összesen	5826	2861	275	104	625	78
Bejárók aránya		49%		38%		12%
Celldömök	85	51	0	0	0	0
Körmend	468	93	0	0	0	0
Kőszeg	136	55	275	104	0	0
Sárvár	385	245	0	0	0	0
Szentgotthárd	247	142	0	0	21	8
Szombathely	4431	2234	0	0	604	70
Vasvár	74	41	0	0	0	0

(Forrás: KIRSTAT 2012.)

A szakközépiskolákban az állami és az egyházi fenntartású szakiskolákban a hátrányos helyzetű, halmozottan hátrányos tanulók együttes aránya közel azonos, egyaránt 9, illetve 7%. Ha az egyes feladatellátási helyek elhelyezkedése alapján vizsgáljuk a HH, HHH tanulók arányát, jelentős eltéréseket tapasztalhatunk. A legmagasabb a HH és HHH tanulók aránya a vasvári és a celldömölki járásban, a legalacsonyabb a sárvári, a szombathelyi és a körmendi. Érdekes, hogy a szakiskolai képzésben a HH és HHH tanulók aránya a körmendi járásban lényegesen magasabb volt, igaz, a vasvári járásban nem található szakiskola, ez magyarázhatja az arányok ilyen mértékű módosulását.

207. Táblázat Szakközépiskolában HH, HHH létszámadatok nappali rendszerű iskolai oktatásban

Tankerület	Állami			Egyházi jogi személy			Magán		
	Tanuló	HH	HHH	Tanuló	HH	HHH	Tanuló	HH	HHH
Összesen	5826	437	40	275	12	7	625	0	0
Bejárók aránya		8%	1%		4%	3%		0%	0%
Celldömölki	85	15	5	0	0	0	0	0	0
Körmend	468	27	3	0	0	0	0	0	0
Kőszeg	136	18	1	275	12	7	0	0	0
Sárvár	385	20	2	0	0	0	0	0	0
Szentgotthárd	247	22	2	0	0	0	21	0	0
Szombathely	4431	317	20	0	0	0	604	0	0
Vasvár	74	18	7	0	0	0	0	0	0

(Forrás: KIRSTAT 2012.)

A megye szakközépiskolaiban 83 sajátos nevelési igényű tanuló oktatása történik integrált formában. Ugyanitt 86 beilleszkedési, tanulási, magatartási nehézségekkel küzdő tanulót is ellátnak. Mind az SNI, mind a BTMN tanulók aránya a Vas megyei állami fenntartású intézményekben 1 % körüli, a két egyházi fenntartású intézményben ez az arány az SNI tanulóknál 2,5%, a BTMN tanulók esetében 3,6%.

208. Táblázat Szakközépiskolában integráltan oktatott sajátos nevelési igényű (SNI), illetve beilleszkedési, magatartásbéli gondokkal küszködő (BTMN) tanulók létszámadatai nappali rendszerű iskolai oktatásban

Tankerület	állami fenntartó			egyházi fenntartó			magán fenntartó		
	tanuló	integráltan oktatott SNI	BTMN	tanuló	integráltan oktatott SNI	BTMN	tanuló	integráltan oktatott SNI	BTMN
Összesen	5826	76	76	275	7	10	625	0	0
Bejárók aránya		1%	1%		3%	4%		0%	0%
Celldömölki	85	2	2	0	0	0	0	0	0
Körmend	468	0	0	0	0	0	0	0	0
Kőszeg	136	1	1	275	7	10	0	0	0
Sárvár	385	2	2	0	0	0	0	0	0
Szentgotthárd	247	15	15	0	0	0	21	0	0
Szombathely	4431	56	56	0	0	0	604	0	0
Vasvár	74	0	0	0	0	0	0	0	0

(Forrás: KIRSTAT 2012.)

A személyi feltételeket vizsgálva megállapíthatjuk, hogy Vas megye állami fenntartású iskoláiban 463, az egyetlen egyházi intézményben 31, a magán fenntartásban lévő szakiskolában 55 fő pedagógus dolgozik. A pedagógusok életkori megoszlása kedvezőbb képet mutat a szakközépiskolákban, mint a szakiskolai oktatásban, itt a középkorosztály részaránya a meghatározó, a 35-49 év közötti korosztály a szakközépiskolai pedagógusok ... %-át teszik ki. A pedagógus létszámadatokat életkor és fenntartó szerinti bontásban az alábbi diagramm mutatja be:

209. Táblázat Pedagógus létszámadatok életkor szerinti bontásban Vas megye szakközépiskoláiban

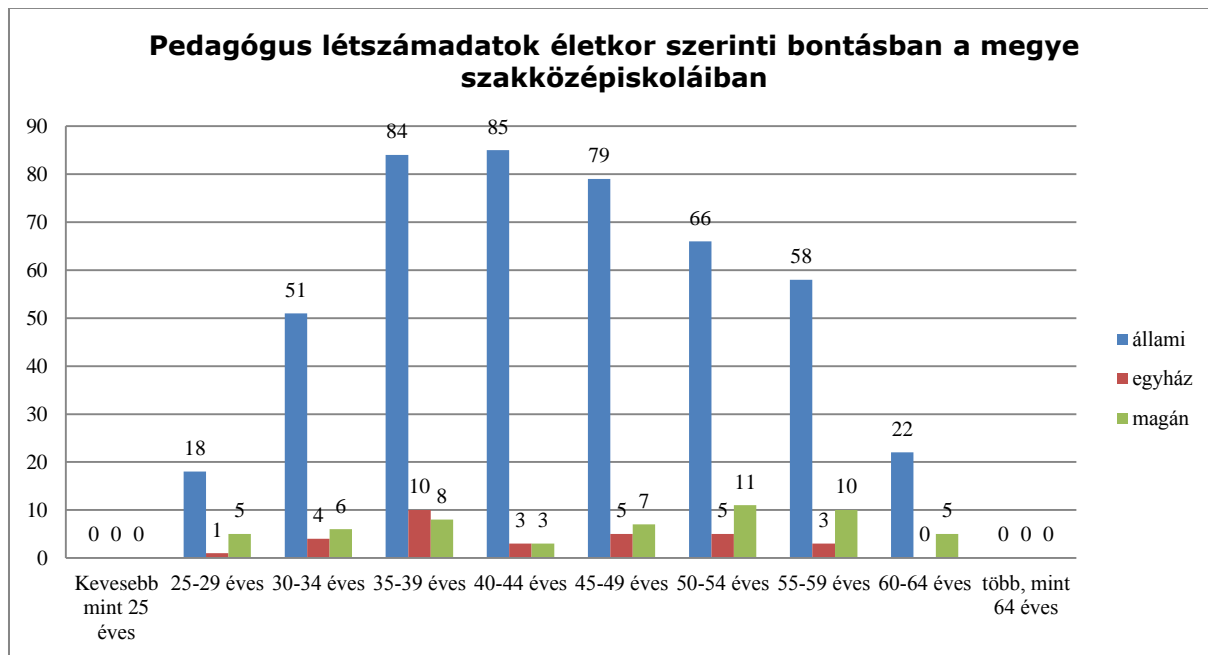

(Forrás: KIRSTAT 2012.)

A beiskolázási számadatokat vizsgálva megállapítható, hogy Vas megye szakközépiskoláiban 1392 helyet hirdettek meg a 9. évfolyamon a 2012/2013. tanévre. Az összes felvett tanuló száma 904, ami a meghirdetett helyek 65%-a. A legskikeresebb a beiskolázás a vendéglátás-idegenforgalom, az élelmiszeripar és a gépészet szakmacsoportban. (85-87%), a legrosszabb az építőipar szakmacsoport mutatója, ahol mindössze a meghirdetett helyek 10%-t sikerült feltölteni (10 helyre 1 főt!) a felvételi eljárásban, de a könnyűipar (30%) és az elektrotechnika-elektronika szakmacsoport (37%) is beiskolázási nehézségekkel küzd.

Szakmacsoport	állami fenntartó		
	Meghirdetett létszám	Összes jelentkező	Összes felvett
összesen	1392	3681	904
elméleti és gyakorlati környezetvédelem-vízgazdálkodás, kereskedelem-marketing, üzleti adminisztráció, mezőgazdaság szakmacsoportos alapozó oktatás	0	67	
elméleti és gyakorlati vendéglátás-idegenforgalom szakmacsoportos alapozó oktatás	120	544	104
elméleti és gyakorlati élelmiszeripar szakmacsoportos alapozó oktatás	60	153	51
elméleti és gyakorlati gépészet szakmacsoportos alapozó oktatás	132	301	112
elméleti és gyakorlati közlekedés szakmacsoportos alapozó oktatás	51	130	41
elméleti és gyakorlati művészet, közművelődés, kommunikáció szakmacsoportos alapozó oktatás	73	136	52
elméleti és gyakorlati mezőgazdaság szakmacsoportos alapozó oktatás	66	192	47
elméleti és gyakorlati egyéb szolgáltatások szakmacsoportos alapozó oktatás	164	259	113
elméleti és gyakorlati kereskedelem-marketing, üzleti adminisztráció szakmacsoportos alapozó oktatás	179	747	120
elméleti és gyakorlati egészségügy szakmacsoportos alapozó oktatás	20	33	13
elméleti és gyakorlati ügyvitel szakmacsoportos alapozó oktatás	64	173	39
elméleti és gyakorlati környezetvédelem-vízgazdálkodás szakmacsoportos alapozó oktatás	32	74	18
elméleti és gyakorlati faipar szakmacsoportos alapozó oktatás	25	25	14
elméleti és gyakorlati informatika szakmacsoportos alapozó oktatás	189	378	93
elméleti és gyakorlati közigazdaság szakmacsoportos alapozó oktatás	91	253	44
elméleti és gyakorlati elektrotechnika-elektronika szakmacsoportos alapozó oktatás	99	178	37
elméleti és gyakorlati könnyűipar szakmacsoportos alapozó oktatás	17	28	5
elméleti és gyakorlati építészet szakmacsoportos alapozó oktatás	10	10	1

(Forrás: KIFIR 2012.)

A Vas megyei szakközépiskolák képzési szerkezetét, belső arányait figyelhetjük meg, ha a tanulólétszámokat a tanterv OKJ szakmacsoportos besorolása alapján vizsgáljuk. Az érettségire felkészítő szakasz adatait láthatjuk a 236. táblázatban.

A legtöbben az alábbi szakmacsoportokban tanulnak az ún. közismereti évfolyamokon:

- Kereskedelem-marketing, üzleti adminisztráció 645 fő 14,3%
- Informatika (szoftver) 561 fő 12,4%
- Vendéglátás-idegenforgalom 526 fő 11,6%
- Gépészet 439 fő 9,7%

Magas az „egyéb, általános képzés” aránya (554 fő - 12,3%) is. Ez nyelvi-előkészítő, illetve szakmai alapozó tárgyak nélküli szakközépiskolai osztályokat foglal magába. A 11-12. évfolyamon szervezték meg a szakközépiskolák a korábban szakmunkások szakközépiskolája néven működtetett, úgynevezett intenzív osztályokat, amelyekbe az alapfokú szakmai végzettség megszerzése vagy a szakiskola 10. évfolyam után lehetett jelentkezni az érettségi vizsga megszerzése céljából.

Látható, hogy az állami iskolákban 18 szakmacsoportban lehet az alapokat elsajátítani, nincs oktatás a közismereti évfolyamokon a szociális szolgáltatások, az oktatás, a vegyipar és a nyomdaipar szakmacsoportban. A megye egyházi fenntartású szakközépiskolája a profiljának megfelelően informatika; kereskedelem-marketing, üzleti adminisztráció és

vendéglátás-idegenforgalom szakmacsoportban végez alapozást. A magán fenntartású iskolák nem működtetnek érettségire felkészítő, közismereti évfolyamokat.

211. Táblázat A tanulók száma a szakközépiskolákban a tanterv OKJ szakmacsoporti besorolása alapján

Szakterület	Szakmacsoport	állami fenntartó	egyházi fenntartó	magán fenntartó	összesen
Humán	Egészségügy	18	0	0	18
	Szociális szolgáltatások				
	Oktatás				
	Művészet, közművelődés, kommunikáció	49	0	0	49
	Egyéb szolgáltatások	288	0	0	288
Műszaki	Gépészet	439	0	0	439
	Elektrotechnika-elektronika	211	0	0	211
	Informatika (szoftver)	515	46	0	561
	Vegyipar				
	Építészet	12	0	0	12
	Könnyűipar	37	0	0	37
	Faipar	66	0	0	66
	Nyomdaipar				
	Közlekedés	123	0	0	123
	Környezetvédelem-vízgazdálkodás	102	0	0	102
Gazdasági-szolgáltatási	Közgazdaság	197	0	0	197
	Ügyvitel	112	0	0	112
	Kereskedelem-marketing, üzleti adminisztráció	545	100	0	645
	Vendéglátás-idegenforgalom	514	12	0	526
Agrár	Mezőgazdaság	377	48	0	425
	Élelmiszeripar	155	0	0	155
	Egyéb, általános képzés	520	34	0	554

(Forrás: KIRSTAT 2012.)

A 237. táblázat a szakképző évfolyamok tanulólétszám adatait mutatja be a tanterv OKJ szakmacsoport besorolása alapján. Vas megyében a legtöbb tanuló a kereskedelem-marketing, üzleti adminisztráció szakmacsoportban tanul a szakközépiskola szakképző évfolyamain: 380 fő (17%). Jelentős a tanulólétszám az egyéb szolgáltatások (14,7%), az egészségügy (11,5%) és a művészet, közművelődés, kommunikáció (10%) szakmacsoportban is. Az egyéb szolgáltatások részarányát elsősorban a rendészeti képzések növelik meg. A munkaerőpiaci igények szempontjából kedvezőtlen, hogy a gépészet szakmacsoportban a szakképző évfolyamra járók mindössze 5,3%-a tanul.

Ahol az adott szakmacsoportban nincs szakmai alapozás, ott szakképző évfolyam sem működik az állami iskolákban (szociális szolgáltatások, oktatás, vegyipar, nyomdaipar), bár oktatás szakmacsoportba tartozó képzés megjelenik a magán fenntartású iskolák kínálatában. A 2011/12. évben nem volt tanuló a könnyűipar és a faipar szakmacsoportban sem a szakképző évfolyamon, pedig érzékelhető a munkaerőpiaci igény ezekben az ágazatokban is. A megye egyetlen egyházi szakközépiskolája a profiljának megfelelő két szakmacsoportban

folytat szakképzést. A magán intézmények az egészségügy; a kereskedelem-marketing, üzleti adminisztráció és az ügyvitel szakmacsoportban jelentős a tanulólétszámok alapján.

212. Táblázat Szakközépiskolákban az OKJ szakképesítések megszerzésére felkészítő oktatás számadatai

Szakterület	Szakmacsoport	állami fenntartó	egyházi fenntartó	magán fenntartó	összesen
Humán	Egészségügy	73	0	180	253
	Szociális szolgáltatások	0	0	0	0
	Oktatás	0	0	81	81
	Művészet, közművelődés, kommunikáció	203	0	17	220
	Egyéb szolgáltatások	325	0	0	325
Műszaki	Gépészet	118	0	0	118
	Elektrotechnika-elektronika	74	0	0	74
	Informatika (szoftver)	94	0	16	110
	Vegyipar	0	0	0	0
	Építészet	11	0	0	11
	Könnyűipar	0	0	0	0
	Faipar	0	0	0	0
	Nyomdaipar	0	0	0	0
	Közlekedés	111	0	0	111
	Környezetvédelem-vízgazdálkodás	26	0	0	26
Gazdasági-szolgáltatási	Közgazdaság	27	0	60	87
	Ügyvitel	49	0	121	170
	Kereskedelem-marketing, üzleti adminisztráció	226	22	132	380
	Vendéglátás-idegenforgalom	76	0	18	94
Agrár	Mezőgazdaság	68	13	0	81
	Élelmiszeripar	65	0	0	65

(Forrás: KIRSTAT 2012.)

Ha az állami fenntartású megyei szakiskolákban a gyakorlati képzés helyszínét és formáját vizsgáljuk, látható, hogy az iskolai tanműhelyben szervezett gyakorlati képzés még a szakiskolai képzésben tapasztaltaknál is nagyobb arányban van jelen: a tanulók 60 %-a ebben a formában részesül gyakorlati képzésben. A tanulószereződés részaránya – csoportos vagy egyéni formában – az állami iskoláknál 15%, a külső gyakorlati helyek esetében gyakoribb forma az együttműködési megállapodás alapján szervezett képzés (24%). Ugyancsak együttműködési megállapodás alapján vesz részt szakmai gyakorlaton a magán fenntartású intézmények diákjainak többsége is (78%). Az egyetlen egyházi fenntartású szakközépiskolában a tanulók 100%-a iskolai tanműhelyben szervezett gyakorlati képzésben vesz részt.

A térségi integrált szakképző központ keretén belül működő központi képzőhelyen, csoportos formában történő gyakorlati képzés aránya elenyésző (az állami iskolák tanulóinak 1%-a, mindössze 17 tanuló).

Fenntartó	Iskolában		Iskolán kívül				Összesen
	iskolai tanműhelyben, csoportos formában	térségi integrált szakképző központ keretén belül működő központi képzőhelyen, csoportos formában	együttműködési megállapodás alapján csoportos formában	együttműködési megállapodás alapján egyéni formában	tanulószerződéssel csoportos formában	tanulószerződéssel egyéni formában	
Állami	930	17	0	369	49	181	1546
Egyházi	35	0	0	0	0	0	35
Magán	116	0	488	21	0	0	625
Állami	60%	1%	0%	24%	3%	12%	100%
Egyházi	100%	0%	0%	0%	0%	0%	100%
Magán	19%	0%	78%	3%	0%	0%	100%

(Forrás: KIRSTAT 2012.)

Ugyancsak tanulságos megvizsgálni a létszámadatokat a szakmai kimenetek szerint is. A szakközépiskolákban oktatott OKJ szakmák tanulói létszámadatait a 217. táblázat mutatja be. A szakközépiskolák szakképző évfolyamai 69 féle szakképesítés megszerzésére készítene fel Vas megyében. A legtöbbben a következő szakmákat tanulják:

- Logisztikai műszaki menedzserasszisztens (207)
- Közrendvédelmi-rendőr (189)
- Jogi asszisztens (121)
- Rendőr (110)
- Gyógymasszőr (103)
- Gépgyártástechnológiai technikus (98)

Csak az állami iskolák adatait is vizsgálva hasonló a sorrend:

- Közrendvédelmi-rendőr (189)
- Rendőr (110)
- Gépgyártástechnológiai technikus (98)
- Logisztikai műszaki menedzserasszisztens (96)

A magán fenntartású intézményekben tanulók többsége az alábbi szakmákat tanulja:

- Jogi asszisztens (121)
- Logisztikai műszaki menedzserasszisztens (111)
- Gyógymasszőr (103)
- Pénzügyi szakügyintéző (60)
- Fogászati asszisztens (56)

A legkisebb létszámban tanult szakmák elsősorban a művészeti szakmacsoportban találhatóak.



Szakterület	Szakmacsoport	szakma	állami	egyházi	magán	összesen
Agrár	Élelmiszeripar	Sütő- és cukrászipari technikus	65	0	0	65
Agrár	Mezőgazdaság	Földmérő és térinformatikai technikus	20	0	0	20
Agrár	Mezőgazdaság	Mezőgazdasági technikus	0	13	0	13
Agrár	Mezőgazdaság	Parképítő és -fenntartó technikus	28	0	0	28
Agrár	Mezőgazdaság	Vadgazdálkodási technikus	10	0	0	10
Agrár	Mezőgazdaság	Vidékfejlesztési technikus	10	0	0	10
Gazdasági-szolgáltatási	Kereskedelem-marketing, üzleti adminisztráció	Kereskedelmi ügyintéző	52	0	0	52
Gazdasági-szolgáltatási	Kereskedelem-marketing, üzleti adminisztráció	Külkereskedelmi üzletkötő	42	0	0	42
Gazdasági-szolgáltatási	Kereskedelem-marketing, üzleti adminisztráció	Logisztikai műszaki menedzserasszisztens	96	0	111	207
Gazdasági-szolgáltatási	Kereskedelem-marketing, üzleti adminisztráció	Logisztikai ügyintéző	30	22	0	52
Gazdasági-szolgáltatási	Kereskedelem-marketing, üzleti adminisztráció	Nemzetközi szállítmányozási és logisztikai szakügyintéző	0	0	21	21
Gazdasági-szolgáltatási	Kereskedelem-marketing, üzleti adminisztráció	Postai ügyintéző	6	0	0	6
Gazdasági-szolgáltatási	Közgazdaság	Pénzügyi szakügyintéző	0	0	60	60
Gazdasági-szolgáltatási	Közgazdaság	Pénzügyi-számviteli ügyintéző	27	0	0	27
Gazdasági-szolgáltatási	Ügyvitel	Idegen nyelvi titkár	29	0	0	29
Gazdasági-szolgáltatási	Ügyvitel	Jogi asszisztens	0	0	121	121
Gazdasági-szolgáltatási	Ügyvitel	Ügyintéző titkár	20	0	0	20
Gazdasági-szolgáltatási	Vendéglátás-idegenforgalom	Protokoll és utazásügyintéző	0	0	18	18
Gazdasági-szolgáltatási	Vendéglátás-idegenforgalom	Utazásügyintéző	19	0	0	19
Gazdasági-szolgáltatási	Vendéglátás-idegenforgalom	Vendéglős	57	0	0	57
Humán	Egészségügy	Fogászati asszisztens	0	0	56	56
Humán	Egészségügy	Fogtechnikus	73	0	0	73
Humán	Egészségügy	Gyógymasszőr	0	0	103	103
Humán	Egészségügy	Gyógyszertári asszisztens	0	0	21	21
Humán	Egyéb szolgáltatások	Kozmetikus	26	0	0	26
Humán	Egyéb szolgáltatások	Közrendvédelmi-rendőr	189	0	0	189
Humán	Egyéb szolgáltatások	Rendőr	110	0	0	110
Humán	Művészet, közművelődés, kommunikáció	Alkalmazott fotográfus	17	0	0	17
Humán	Művészet, közművelődés, kommunikáció	Alkalmazott fotográfus**	3	0	0	3
Humán	Művészet, közművelődés, kommunikáció	Bútorműves	15	0	0	15
Humán	Művészet, közművelődés, kommunikáció	Bútorműves**	1	0	0	1

Szakterület	Szakmacsoport	szakma	állami	egyházi	magán	összesen
Humán	Művészet, közművelődés, kommunikáció	Dekorátor ;	13	0	0	13
Humán	Művészet, közművelődés, kommunikáció	Grafikus -Alkalmazott grafikus	22	0	0	22
Humán	Művészet, közművelődés, kommunikáció	Grafikus (a tevékenység megjelölésével)**	1	0	0	1
Humán	Művészet, közművelődés, kommunikáció	Jazz-énekes	3	0	0	3
Humán	Művészet, közművelődés, kommunikáció	Jazz-zenész ( a hangszer megjelölésével)	6	0	0	6
Humán	Művészet, közművelődés, kommunikáció	Kézműves	17	0	0	17
Humán	Művészet, közművelődés, kommunikáció	Klasszikus zenész(a hangszer megjelölésével)	52	0	0	52
Humán	Művészet, közművelődés, kommunikáció	Magánénekes	7	0	0	7
Humán	Művészet, közművelődés, kommunikáció	Népi énekes	2	0	0	2
Humán	Művészet, közművelődés, kommunikáció	Népzeneész ( a hangszer megjelölésével)	2	0	0	2
Humán	Művészet, közművelődés, kommunikáció	Ötvös ; -Fémműves	20	0	0	20
Humán	Művészet, közművelődés, kommunikáció	Ötvös (az anyag és a tevékenység megjelölésével)**	1	0	0	1
Humán	Művészet, közművelődés, kommunikáció	Szobrász -Díszítő szobrász	13	0	0	13
Humán	Művészet, közművelődés, kommunikáció	Textilműves (a tevékenység megjelölésével)**	1	0	0	1
Humán	Művészet, közművelődés, kommunikáció	Újságíró I.	0	0	17	17
Humán	Művészet, közművelődés, kommunikáció	Zeneelmélet-szolfézs szak	2	0	0	2
Humán	Művészet, közművelődés, kommunikáció	Zenész (a műfaj, a szak és a hangszer megjelölésével)**	5	0	0	5
Humán	Oktatás	Rekreációs mozgásprogram-vezető (a szakirány megjelölésével)	0	0	21	21
Humán	Oktatás	Sportedző (sportág megjelölésével)	0	0	46	46
Humán	Oktatás	Sportszervező, -menedzser	0	0	14	14
Műszaki	Elektrotechnika-elektronika	Automatikai műszerész	12	0	0	12
Műszaki	Elektrotechnika-elektronika	Elektronikai technikus	11	0	0	11
Műszaki	Elektrotechnika-elektronika	Mechatronikai műszerész	12	0	0	12
Műszaki	Elektrotechnika-elektronika	Mechatronikai technikus	39	0	0	39
Műszaki	Építészet	Magasépítő technikus	11	0	0	11
Műszaki	Gépészet	Gépgyártástechnológiai technikus	98	0	0	98
Műszaki	Gépészet	Mezőgazdasági gépésztechnikus	20	0	0	20
Műszaki	Informatika (szoftver)	Gazdasági informatikus	31	0	0	31
Műszaki	Informatika (szoftver)	Informatikai hálózatterlepítő és -üzemeltető	52	0	0	52
Műszaki	Informatika (szoftver)	IT biztonság technikus	0	0	16	16
Műszaki	Informatika (szoftver)	Szoftverfejlesztő	11	0	0	11

Szakterület	Szakmacsoport	szakma	állami	egyházi	magán	összesen
Műszaki	Környezetvédelem-vízgazdálkodás	Hulladékgazdálkodó	24	0	0	24
Műszaki	Környezetvédelem-vízgazdálkodás	Települési környezetvédelmi technikus	2	0	0	2
Műszaki	Közlekedés	Autóelektronikai műszerész	20	0	0	20
Műszaki	Közlekedés	Autószerelő	52	0	0	52
Műszaki	Közlekedés	Autótechnikus	17	0	0	17
Műszaki	Közlekedés	Közlekedésautomatikai műszerész	8	0	0	8
Műszaki	Közlekedés	Szállítmányozási ügyintéző	14	0	0	14

(Forrás: KIRSTAT 2012.)

### 1.2.5. Kollégiumi feladatellátás Vas megyében

Vas megyében 13 intézmény 14 kollégiumi feladatellátási hellyel rendelkezik. A megyében két egyházi kollégium található. A szombathelyi Brenner János Kollégiumnak az egyházmegye, a kőszegi Evangélikus Mezőgazdasági, Kereskedelmi, Informatikai Szakképző Iskola és Kollégiumnak pedig a Magyarországi Evangélikus Egyház a fenntartója, a többi állami fenntartású. A kollégiumi feladat ellátási helyek a köznevelési alapfeladatokat ellátó intézményekhez kapcsolódva helyezkednek el. A megyei önkormányzati intézményeket 2012. január 1-jétől az intézményfenntartó központ vette át, így 2013 januárjában Szombathely Megyei Jogú Város, valamint Csepreg, Kőszeg és Szentgotthárd város által működtetett 8 intézmény is állami fenntartásba került. Az állami fenntartású intézmények közül három intézmény speciális feladatokat lát el. A kőszegi Dr. Nagy László Egységes Gyógypedagógiai Módszertani Intézmény Beszédjavító Általános Iskolája több évtizede kiemelkedő eredményeket ér el a beszéd fogyatékos gyermekek fejlesztése területén. A szülők szívesen íratták be gyermeküket. A gyermekotthon falai között megvalósul 1-10 évfolyamos tanulók speciális és különleges gyermekotthoni ellátása a pedagógiai szakmai szolgáltatások keretében, melyet jelenleg 69 általános iskolás korú gyermek és 30 szakiskolás vesz igénybe. A Rumi Óvoda, Fejlesztő és Általános Iskola Készségfejlesztő Speciális Szakiskola, Gyermek és Diákotthon különleges gyermekotthoni ellátást nyújt 3-18 közötti közepsúlyos értelmi fogyatékos, autista, sajátos nevelési igényű gyermekek, valamint 18-24 év közötti fiatalok számára. Az intézmény feladatellátása az egész megyére kiterjed, ahol jelenleg 3 óvodás korú gyermek bentlakásos ellátását is biztosítják. A vépi VM Dunántúli Agrár-szakképző Központ Agrárképző, Szakképző Iskola - VM Középiskola, Mezőgazdasági Szakképző Iskola és Kollégiumának fenntartója a Vidékfejlesztési Minisztérium Jogi Főosztálya. Az iskola oktatás keretében mezőgazdasági gépszerelő és javító, zöldségtermesztő, panzió, falusi vendéglátó szakképzés folyik, szakiskolai és szakközépiskolai keretek között. Az intézmény beiskolázási körzete a megyehatáron is átnyúlik. A kollégiumi ellátást 67 szakiskolás és 70 szakközépiskolás tanuló veszi igénybe, ennek következtében a diákotthon kihasználtsága 52%-os.

Település	Állami fenntartású intézmény (KLIK)		Állami fenntartású intézmény		Egyházi fenntartású intézmény		Magán fenntartású intézmény	
	FEH-ek száma (db)	gyerekek száma (fő)	FEH-ek száma (db)	gyerekek száma (fő)	FEH-ek száma (db)	gyerekek száma (fő)	FEH-ek száma (db)	gyerekek száma (fő)
Csepreg	1	73	0	0	0	0	0	0
Kőszeg	2	295	0	0	1	71	0	0
Rum	1	57	0	0	0	0	0	0
Szentgotthárd	1	45	0	0	0	0	0	0
Szombathely	6	896	0	0	1	175	0	0
Vép	0	0	1	137	0	0	0	0

(Forrás: KIRSTAT 2012.)

A kollégiumi tagsággal rendelkezők között legnagyobb arányban vannak a szakközépiskolai tanulók. A gimnáziumi tanulók aránya 23%. Az összes kollégiumi elhelyezést igénylő tanuló 15%-a jár szakiskolába. Az általános iskolai tanulók elhelyezését az állami fenntartású intézmények biztosítják. A fejlesztő oktatásban és az óvodában sajátos nevelési igényű gyermekeket látnak el.

216. Táblázat

Kihasználati mutatók 1

Település	Fenntartó	Intézmény	Feladat-ellátási hely	Kollégiumi ellátásban részesülők							Összesen	
				óvoda	általános iskolás	szakiskolás	speciális szakiskolába járó	gimnazista	szakközép-iskolás	fejlesztő oktatásban résztvevő		nem köznevelésben résztvevő
Összesen				3	126	272	46	407	889	0	6	1749
Csepreg	állami szerv	Nádasdy Tamás Közgazdasági, Informatikai Szakközépiskola és Kollégium	Feladatellátási hely	0	0	15	0	0	58	0	0	73
Kőszeg	állami szerv	Dr. Nagy László Egységes Gyógypedagógiai Módszertani Intézmény	Kollégium	0	69	0	30	0	0	0	0	99
Kőszeg	állami szerv	Jurisich Miklós Gimnázium és Középiskolai Kollégium	Jurisich Miklós Gimnázium és Középiskolai Kollégium Kollégiuma	0	0	0	0	193	3	0	0	196
Kőszeg	egyházi jogi személy	Evangélikus Mezőgazdasági, Kereskedelmi, Informatikai Szakképző Iskola és Kollégium	Evangélikus Mezőgazdasági, Kereskedelmi, Informatikai Szakképző Iskola és Kollégium (kollégium)	0	0	16	0	0	55	0	0	71
Rum	állami szerv	RUMI ÓVODA, FEJLESZTŐ ÁLTALÁNOS ISKOLA, KÉSZSÉGFEJLESZTŐ SPECIÁLIS SZAKISKOLA, GYERMEK-ÉS DIÁKOTTHON	Feladatellátási hely	3	29	9	16	0	0	0	0	57

Település	Fenntartó	Intézmény	Feladat-ellátási hely	Kollégiumi ellátásban részesülők								Összesen
				óvodás	általános iskolás	szakiskolás	speciális szakiskolába járó	gimnazista	szakközép-iskolás	fejlesztő oktatásban résztvevő	nem köznevelésben résztvevő	
Összesen				3	126	272	46	407	889	0	6	1749
Szentgotthárd	állami szerv	III. Béla Szakképző Iskola és Kollégium	Feladatellátási hely	0	0	20	0	4	15	0	6	45
Szombathely	állami szerv	Élelmiszeripari és Földmérési Szakképző Iskola és Kollégium	Kollégium	0	0	26	0	0	51	0	0	77
Szombathely	állami szerv	Herman Ottó Kertészeti-, Környezetvédelmi-, Vadgazdálkodási Szakképző Iskola és Kollégium	Feladatellátási hely	0	25	14	0	1	115	0	0	155
Szombathely	állami szerv	Horváth Boldizsár Közgazdasági és Informatikai Szakközépiskola és Kollégium	Horváth Boldizsár Közgazdasági és Informatikai Szakközépiskola és Kollégium	0	0	1	0	87	113	0	0	201
Szombathely	állami szerv	Kereskedelmi és Vendéglátói Szakképző Iskola és Kollégium - Berufsbildende Fachschule für Handel und Gastgewerbe mit Internat - The Vocational School and Hostel for Commerce and Catering	KOLLÉGIUM	0	3	61	0	0	126	0	0	190
Szombathely	állami szerv	Szombathelyi Műszaki Szakképző Iskola és Kollégium	Berzsenyi kollégium	0	0	41	0	5	139	0	0	185
Szombathely	állami szerv	Szombathelyi Műszaki Szakképző Iskola és Kollégium	Hollán kollégium	0	0	1	0	0	87	0	0	88
Szombathely	egyházi jogi személy	Brenner János Óvoda, Általános Iskola, Gimnázium és Kollégium	Brenner János Kollégium	0	0	1	0	117	57	0	0	175
Vép	állami szerv	VM Dunántúli Agrár-szakképző Központ, Csapó Dániel Középiskola, Mezőgazdasági Szakképző Iskola és Kollégium, Szekszárd	Feladatellátási hely: Kollégium, Vép	0	0	67	0	0	70	0	0	137

(Forrás: KIRSTAT 2012.)

A férőhelyek száma az alapító okiratok és a statisztikai jelentések adatai alapján került megállapításra. Az egyházi fenntartású kollégiumok maximális kihasználtsággal működnek. Az állami kollégiumok rendelkeznek szabad férőhellyel, kihasználtságuk nem éri el a 73%-ot.

Település	Fenntartó	Intézmény	Feladat-ellátási hely	Férőhely	Tényleges létszám	Kihasználtság %
Összesen				2323	1749	75,3%
Csepreg	állami szerv	Nádasdy Tamás Közgazdasági, Informatikai Szakközépiskola és Kollégium	Feladatellátási hely	120	73	60,8
Kőszeg	állami szerv	Dr. Nagy László Egységes Gyógypedagógiai Módszertani Intézmény	Kollégium	250	99	39,6
Kőszeg	állami szerv	Jurisich Miklós Gimnázium és Középiskolai Kollégium	Jurisich Miklós Gimnázium és Középiskolai Kollégium Kollégiuma	230	196	85,2
Kőszeg	egyházi jogi személy	Evangélikus Mezőgazdasági, Kereskedelmi, Informatikai Szakképző Iskola és Kollégium	Evangélikus Mezőgazdasági, Kereskedelmi, Informatikai Szakképző Iskola és Kollégium (kollégium)	72	71	98,6
Rum	állami szerv	RUMI ÓVODA, FEJLESZTŐ ÁLTALÁNOS ISKOLA, KÉSZSÉGFEJLESZTŐ SPECIÁLIS SZAKISKOLA, GYERMEK-ÉS DIÁKOTTHON	Feladatellátási hely	90	57	63,3
Szentgott hárd	állami szerv	III. Béla Szakképző Iskola és Kollégium	Feladatellátási hely	50	45	90,0
Szombat hely	állami szerv	Élelmiszeripari és Földmérési Szakképző Iskola és Kollégium	Kollégium	100	77	77,0
Szombat hely	állami szerv	Herman Ottó Kertészeti-, Környezetvédelmi-, Vadgazdálkodási Szakképző Iskola és Kollégium	Feladatellátási hely	170	155	91,2
Szombat hely	állami szerv	Horváth Boldizsár Közgazdasági és Informatikai Szakközépiskola és Kollégium	Horváth Boldizsár Közgazdasági és Informatikai Szakközépiskola és Kollégium	240	201	83,8
Szombat hely	állami szerv	Kereskedelmi és Vendéglátói Szakképző Iskola és Kollégium - Berufsbildende Fachschule für Handel und Gastgewerbe mit Internat - The Vocational School and Hostel for Commerce and Catering	KOLLÉGIUM	200	190	95,0
Szombat hely	állami szerv	Szombathelyi Műszaki Szakképző Iskola és Kollégium	Berzsenyi kollégium	250	185	74,0
Szombat hely	állami szerv	Szombathelyi Műszaki Szakképző Iskola és Kollégium	Hollán kollégium	116	88	75,9
Szombat hely	egyházi jogi személy	Brenner János Óvoda, Általános Iskola, Gimnázium és Kollégium	Brenner János Kollégium	175	175	100,0
Vép	állami szerv	VM Dunántúli Agrár- szakképző Központ, Csapó Dániel Középiskola, Mezőgazdasági Szakképző Iskola és Kollégium, Szekszárd	Feladatellátási hely: Kollégium,Vép	260	137	52,7

(Forrás: KIRSTAT 2012.)

A 101 főállású kollégiumi nevelőtanárból 5 fő rész munkaidős, a pedagógusok közel 5 %-a.

218. Táblázat

Alkalmazottak Vas megye kollégiumaiban

Település	Fenntartó	Intézmény	Feladat-ellátási hely	Főállású pedagógus	Pedagógus munkaidő szerint		Pedagógus végzettség							Nevelő és oktató munkát segítő	
					teljes	rész	középiskolai tanár	általános iskolai tanár	tanító	gyógy-pedagógus	óvoda-pedagógus	ped. kép. rendelkező egyéb felsőfokú	ped. kép. nem rendelkező felsőfokú	teljes	rész
Összesen				101	96	5	44	38	3	3	1	9	0	17	2
Csepreg	állami szerv	Nádasdy Tamás Közgazdasági, Informatikai Szakközépiskola és Kollégium	Feladatellátási hely	5	5	0	1	3							
Kőszeg	állami szerv	Dr. Nagy László Egységes Gyógypedagógiai Módszertani Intézmény	Kollégium	14	14	0		5	1	2		6		1	1
Kőszeg	állami szerv	Jurisch Miklós Gimnázium és Középiskolai Kollégium	Jurisch Miklós Gimnázium és Középiskolai Kollégium Kollégiuma	9	8	1	7		2						
Kőszeg	egyházi jogi személy	Evangélikus Mezőgazdasági, Kereskedelmi, Informatikai Szakképző Iskola és Kollégium	Evangélikus Mezőgazdasági, Kereskedelmi, Informatikai Szakképző Iskola és Kollégium (kollégium)	3	3	0	3							0	
Rum	állami szerv	RUMI ÓVODA, FEJLESZTŐ ÁLTALÁNOS ISKOLA, KÉSZSÉGFEJLESZTŐ SPECIÁLIS SZAKISKOLA, GYERMEK-ÉS DIÁKOTTHON	Feladatellátási hely	1	1	0				1				15	
Szentgotthárd	állami szerv	III. Béla Szakképző Iskola és Kollégium	Feladatellátási hely	3	3	0	1	2							
Szombathely	állami szerv	Élelmiszeripari és Földmérési Szakképző Iskola és Kollégium	Kollégium	5	5	0	4	1							
Szombathely	állami szerv	Herman Ottó Kertészeti-, Környezetvédelmi-, Vadgazdálkodási Szakképző Iskola	Feladatellátási hely	7	6	1	2	5							

		és Kollégium																
Szombathely	állami szerv	Horváth Boldizsár Közgazdasági és Informatikai Szakközépiskola és Kollégium	Horváth Boldizsár Közgazdasági és Informatikai Szakközépiskola és Kollégium	12	10	2	9	3										
Szombathely	állami szerv	Kereskedelmi és Vendéglátói Szakképző Iskola és Kollégium - Berufsbildende Fachschule für Handel und Gastgewerbe mit Internat - The Vocational School and Hostel for Commerce and Catering	KOLLÉGIUM	9	8	1	2	4				3					1	
Szombathely	állami szerv	Szombathelyi Műszaki Szakképző Iskola és Kollégium	Berzsenyi kollégium	12	12	0	7	5										
Szombathely	állami szerv	Szombathelyi Műszaki Szakképző Iskola és Kollégium	Hollán kollégium	4	4	0	2	2										
Szombathely	egyházi jogi személy	Brenner János Óvoda, Általános Iskola, Gimnázium és Kollégium	Brenner János Kollégium	8	8	0	5	3										
Vép	állami szerv	VM Dunántúli Agrár-szakképző Központ, Csapó Dániel Középiskola, Mezőgazdasági Szakképző Iskola és Kollégium, Szekszárd	Feladatellátási hely: Kollégium,Vép	9	9	0	1	5				1						

(Forrás: KIRSTAT 2012.)



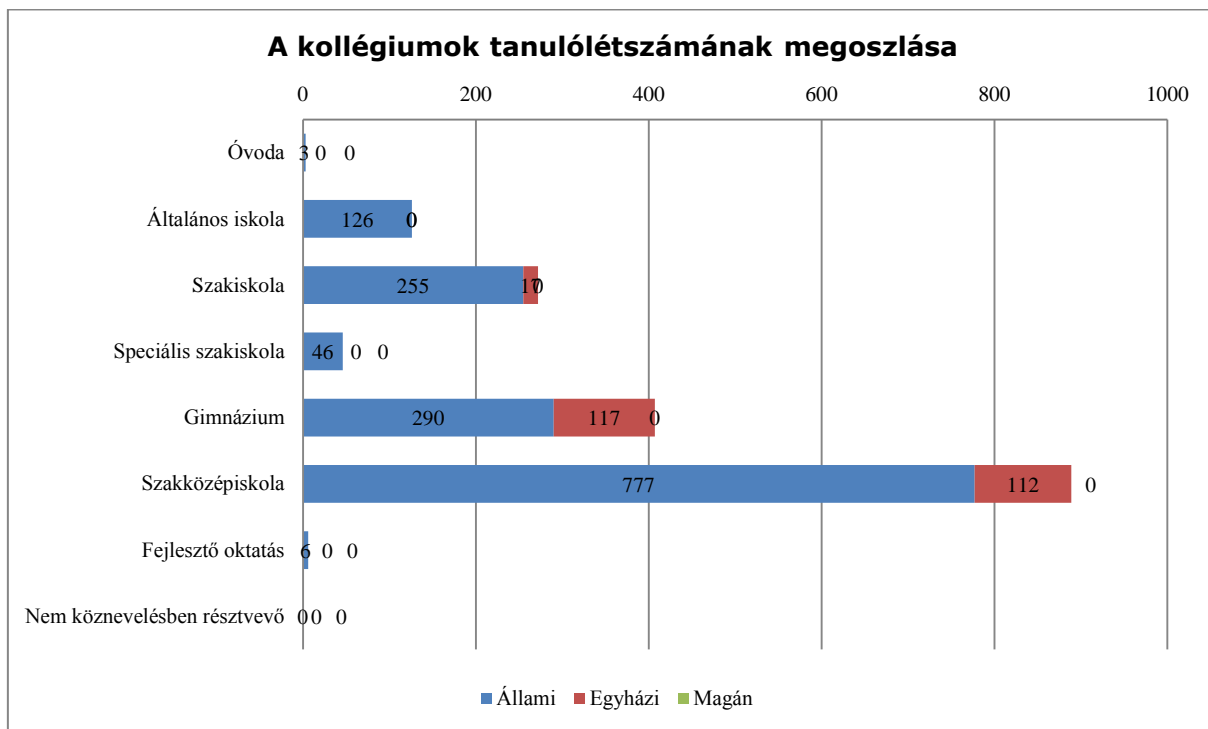

(Forrás: KIRSTAT 2012.)

A pedagógusok 45 %-a 50 év feletti, a 55 és 64 év közöttiek aránya 26 %. A 30 év alatti nevelőtanárok aránya 7 %, egyetlen nyugdíjast sem alkalmaznak.

Település	Fenntartó	Intézmény	Feladat-ellátási hely	Főállású pedagógusok	Pedagógus életkor szerint									
					kevesebb, mint 25 éves	25 - 29 év	30 - 34 év	35 - 39 év	40 - 44 év	45 - 49 év	50 - 54 év	55 - 59 év	60 - 64 év	több, mint 64 éves
Összesen				101	0	7	12	10	9	17	19	25	2	0
Csepreg	állami szerv	Nádasdy Tamás Közgazdasági, Informatikai Szakközépiskola és Kollégium	Feladatellátási hely	5	0	0	0	1	0	0	2	2	0	0
Kőszeg	állami szerv	Dr. Nagy László Egységes Gyógypedagógiai Módszertani Intézmény	Kollégium	14	0	0	1	2	5	0	4	2	0	0
Kőszeg	állami szerv	Jurisich Miklós Gimnázium és Középiskolai Kollégium	Jurisich Miklós Gimnázium és Középiskolai Kollégium Kollégiuma	9	0	0	0	0	1	1	3	4	0	0
Kőszeg	egyházi jogi személy	Evangélikus Mezőgazdasági, Kereskedelmi, Informatikai Szakképző Iskola és Kollégium	Evangélikus Mezőgazdasági Kereskedelmi, Informatikai Szakképző Iskola és Kollégium (kollégium)	3	0	0	0	0	0	1	1	1	0	0
Rum	állami szerv	RUMI ÓVODA, FEJLESZTŐ ÁLTALÁNOS ISKOLA, KÉSZSÉGFEJLESZTŐ SPECIÁLIS SZAKISKOLA, GYERMEK-ÉS DIÁKOTTHON	Feladatellátási hely	1	0	0	0	0	0	0	0	1	0	0
Szentgotthárd	állami szerv	III. Béla Szakképző Iskola és Kollégium	Feladatellátási hely	3	0	0	0	0	0	3	0	0	0	0
Szombathely	állami szerv	Élelmiszeripari és Földmérési Szakképző Iskola és Kollégium	Kollégium	5	0	1	1	1	1	0	0	1	0	0
Szombathely	állami szerv	Herman Ottó Kertészeti-, Környezetvédelmi-, Vadgazdálkodási Szakképző Iskola és Kollégium	Feladatellátási hely	7	0	0	1	1	0	3	1	1	0	0
Szombathely	állami szerv	Horváth Boldizsár Közgazdasági és Informatikai Szakközépiskola és Kollégium	Horváth Boldizsár Közgazdasági és Informatikai Szakközépiskola és Kollégium	12	0	1	4	2	0	0	2	3	0	0

Település	Fenntartó	Intézmény	Feladat-ellátási hely	Főállású pedagógusok	Pedagógus életkor szerint									
					kevesebb, mint 25 éves	25 - 29 év	30 - 34 év	35 - 39 év	40 - 44 év	45 - 49 év	50 - 54 év	55 - 59 év	60 - 64 év	több, mint 64 éves
Összesen				101	0	7	12	10	9	17	19	25	2	0
Szombathely	állami szerv	Kereskedelmi és Vendéglátói Szakképző Iskola és Kollégium - Berufsbildende Fachschule für Handel und Gastgewerbe mit Internat - The Vocational School and Hostel for Commerce and Catering	KOLLÉGIUM	9	0	0	1	0	0	2	1	4	1	0
Szombathely	állami szerv	Szombathelyi Műszaki Szakképző Iskola és Kollégium	Berzsényi kollégium	12	0	2	1	1	0	4	2	2	0	0
Szombathely	állami szerv	Szombathelyi Műszaki Szakképző Iskola és Kollégium	Hollán kollégium	4	0	0	0	0	0	0	3	1	0	0
Szombathely	egyházi jogi személy	Brenner János Óvoda, Általános Iskola, Gimnázium és Kollégium	Brenner János Kollégium	8	0	1	1	1	2	2	0	0	1	0
Vép	állami szerv	VM Dunántúli Agrár-szakképző Központ, Csapó Dániel Középiskola, Mezőgazdasági Szakképző Iskola és Kollégium, Szekszárd	Feladatellátási hely: Kollégium, Vép	9	0	2	2	1	0	1	0	3	0	0

(Forrás: KIR-STAT 2012.)

A kollégiumokban foglalkoztatott pedagógusok 43 %-a – nincs arányban a középiskolai tanulók létszámával – egyetemi végzettségű, 37 % általános iskolai tanár. A kollégiumok köznevelési feladataiknak megfelelően alkalmaznak tanítókat és gyógypedagógusokat, az utóbbiak aránya nem éri el a 3 %-ot. Az egyetlen óvodapedagógus a vépi VM Dunántúli Agrár-szakképző Központ Agrárképző, Szakképző Iskola - VM Középiskola, Mezőgazdasági Szakképző Iskola és Kollégiumában dolgozik. A munkakörök alapján valamennyi pedagógus nevelőtanár. Az állami fenntartású intézményekben egy pedagógusra 16, az egyházi fenntartásúakban 22 kollégiumi tanuló jut. A nevelő-oktató munkát 27 fő segíti.

221. Táblázat

A kollégiumi feladatellátási helyeken alkalmazottak általános kimutatása

	állami	egyházi	magán
teljes munkaidős pedagógusok száma	85	11	0
középiskolai tanár	36	8	0
általános iskolai tanár	35	3	0
tanító	3	0	0
gyógypedagógus	3	0	0
óvodapedagógus	1	0	0
szakoktató	2	0	0
pedagógus képesítéssel rendelkező egyéb felsőfokú végzettségű	9	0	0
pedagógus képesítéssel nem rendelkező felsőfokú végzettségű	0	0	0
nevelő és oktató munkát közvetlenül segítők	28	1	0

(Forrás: KIR-STAT 2012.)

222. Táblázat

Pedagógusok képesítés szerinti megoszlása

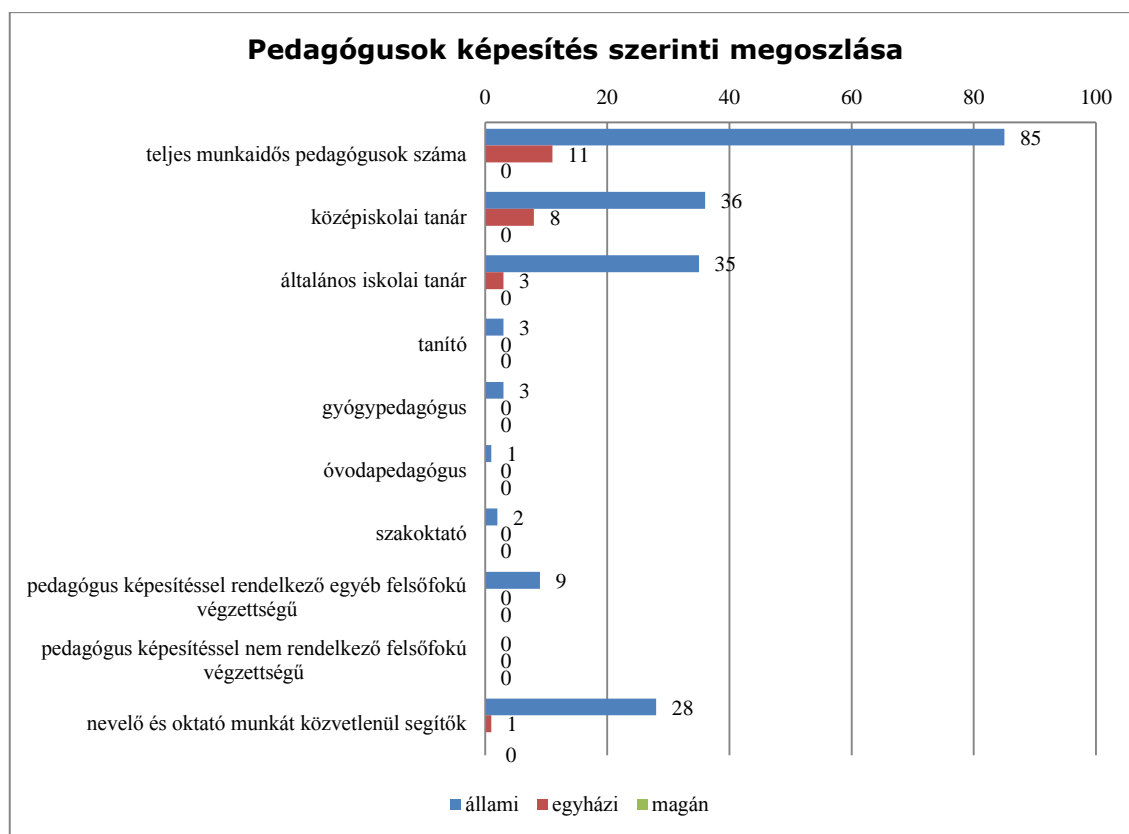

(Forrás: KIRSTAT 2012.)

223. Táblázat

Pedagógusok életkor szerinti megoszlása a kollégium feladatellátási helyeken

kevesebb, mint 25 éves	25-29 éves	30-34 éves	35-39 éves	40-44 éves	45-49 éves	50-54 éves	55-59 éves	60-64 éves	több, mint 64 éves
0	7	12	10	9	17	19	25	2	0

(Forrás: KIR-STAT 2012.)

A nemzeti köznevelésről szóló 2011. évi CXC. törvény 17. § (3) bekezdése lehetőséget ad szakkollégiumi működésre, valamint pedagógiai program alapján személyközpontú tehetséggondozásra. Vas megyében a kollégiumok kiemelt feladatuknak tekintik a tehetséggondozást és az esélyegyenlőség előmozdítása érdekében végzett a hátránykompenzációt.

Több kollégiumban is működik szakkör és művészeti csoport, mely lehetőséget ad a diákoknak a különböző művészeti ágak alaptevékenységnek elsajátítására.

135.Melléklet Szervezett tanórán kívüli foglalkozások 1

136.Melléklet Tanulók száma

137.Melléklet Szervezett tanórán kívüli foglalkozások 2

### 1.2.6. *Pedagógiai szakszolgálatok*

#### **Pedagógiai szakszolgálat**

2011. évi CXC. törvény a nemzeti köznevelésről **18. § (1) alapján** „A szülő és a pedagógus nevelő munkáját, valamint a nevelési-oktatási intézmény feladatainak ellátását pedagógiai szakszolgálat segíti.” A (2) szakasz alapján az alábbi **szakszolgálati típusokban**:

- a) a gyógypedagógiai tanácsadás, korai fejlesztés, oktatás és gondozás,
- b) a fejlesztő nevelés,
- c) szakértői bizottsági tevékenység,
- d) a nevelési tanácsadás,
- e) a logopédiai ellátás,
- f) a továbbtanulási, pályaválasztási tanácsadás,
- g) a konduktív pedagógiai ellátás,
- h) a gyógytestnevelés,
- i) az iskolapszichológiai, óvodapszichológiai ellátás,
- j) a kiemelten tehetséges gyermekek, tanulók gondozása.

#### **A megyei pedagógiai szakszolgálati intézményrendszer felépítése, elhelyezkedése, területi lefedettsége**

*Az elemzés a Klebelsberg Intézményfenntartó Központ által 2013. februárjában összegyűjtött adatai felhasználásával valamint azokon a helyeken, ahol a KLIK adatszolgáltatás nem adott megfelelő információt a KIR 2012. október 15. adatainak a felhasználásával készült.*

Vas megyében a Klebelsberg Intézményfenntartó Központ fenntartásában jelenleg 8 intézmény vesz részt pedagógiai szakszolgálati feladatok ellátásában. Az intézmények elhelyezkedésüket tekintve megyeközpontban, járásközpontban, illetve járásközpont melletti településen találhatóak. A székhelyintézmények és a tagintézmények feladatellátási helyét egyaránt vizsgálva elmondható, hogy Vas megye hat tankerülete rendelkezik pedagógiai

szakszolgálati feladatot ellátó intézménnyel. Egy tankerületben nincs szakszolgálati feladatot ellátó intézmény. Az intézmények tankerületi megoszlását az 249. táblázat mutatja.

224. Táblázat Pedagógiai szakszolgálati intézmények Vas megye tankerületeiben  
(2012. évi KIR-STAT alapján)

Ssz.	Tankerület	Intézmény neve	Feladatellátás intézményi szerveződése	Intézmény címe
1.	Cellödömök	Cellödömöki Városi Általános Iskola és Egységes Pedagógiai Szakszolgálat	többcélú intézmény intézményegysége	9500 Cellödömök, Árpád út 34.
2.	Körmend	Pedagógiai Szakszolgálat	önálló	9900 Körmend, Bartók Béla utca 9.
3.	Kőszeg	Bersek József KIKI Általános Iskola, Egységes Pedagógiai Szakszolgálat	intézményegység	9730 Kőszeg, Táncsics Mihály út 18.
4.	Sárvár	Sárvári Nevelési Tanácsadó	tagintézmény	9600 Sárvár, Batthyány Lajos u. 29.
5.	Szentgotthárd	-	-	-
6.	Szombathely	ARANYHÍD Nevelési - Oktatási Integrációs Központ, Egységes Gyógypedagógiai Módszertani Intézmény, Óvoda, Általános Iskola és Speciális Szakiskola	többcélú intézmény intézményegysége	9700 Szombathely, Dózsa György út 6.
		Vas Megyei Tanulási Képességet Vizsgáló Szakértői és Rehabilitációs Bizottság	önálló	9700 Szombathely, Sugár út 9.
7.	Vasvár	-	-	-

A táblázatból látható, hogy a Szentgotthárdi és a Vasvári Tankerületben nem működik szakszolgálati feladatot ellátó intézmény, vagy intézményegység. Az ellátást a szomszéd tankerületek szakszolgálati végzik utazó szolgáltatással.

### Nem állami intézmények feladatvállalása

A megyében alapító okirata szerint egy nem állami fenntartású intézmény végez pedagógiai szakszolgálati tevékenységet. Feladatellátását a 250. táblázat mutatja.

225. Táblázat Nem állami intézmények szakszolgálati feladatellátása

Ssz.	Intézmény neve	Intézmény címe	Fenntartó típusa	Ellátott feladatok
1.	NymE Regionális Pedagógiai Szolgáltató és Kutató Központ	9700 Szombathely, Károlyi Gáspár tér 4.	állami felsőoktatási intézmény	nevelési tanácsadás továbbtanulási, pályaválasztási tanácsadás gyógytestnevelés iskolapszichológia kiemelten tehetséges gyermekek, tanulók gondozása

## A megyei pedagógiai szakszolgálatok intézményi szerveződése

A feladatellátásban részt vevő megyei intézményekben a szakszolgálati intézményi szerveződés következő formái figyelhetők meg: önálló intézményként működik kettő, többcélú intézmény intézményegységeként pedig három intézmény. Kőszegen működik egy egységes gyógypedagógiai módszertani intézmény is, de pedagógiai szakszolgálati feladatot nem lát el, csak alapító okiratában jelenik meg.

A kistérségi társulások által fenntartott pedagógiai szakszolgálatok 2012/13 tanév kezdetén még szolgáltatott adatokat a KIR számára az általuk ellátott feladatokról. A 2013 februárjában a KLIK számára a pedagógiai szakszolgálatokról gyűjtött adatok gyűjtésekor már a helyi önkormányzatok működését meghatározó jogszabályoknak<sup>1</sup> megfelelően jártak el az adatgyűjtők. Ez néhány kistérségi társulás esetében jelentheti azt is, hogy a finanszírozási feltételt jelentő feladatvállalás megszűnik, további alkalmazásukról az érintett önkormányzatok döntenek. Így az elemzésben az érintett kistérségi társulások szakszolgálati intézményei által ellátott feladatok már más működési formában jelennek meg.

## A megyei pedagógiai szakszolgálatok működési jellemzői

Az ellátott/ellátható pedagógiai szakszolgálati feladatok száma szerint az egyes tankerületek között markáns különbségek mutatkoznak. Legjobb helyzetben az elérhető szolgáltatások száma alapján a megyeközponti Szombathelyi tankerület áll. A megyeszékhelyen működik a megyei illetékességű szakértői bizottság és a továbbtanulási, pályaválasztási tanácsadás is. A pedagógiai szakszolgálati intézmények működéséről szóló 15/2013. (II.26.) EMMI rendelet (továbbiakban: Rendelet) előírásait figyelembe véve a feladatellátási követelményeknek jelenleg még egy tankerület sem felel meg, mivel a tehetséggondozás eddig nem jelent meg a szakszolgálati feladatok között.

226. Táblázat Szakszolgálati feladatellátás tankerületi bontásban

Ssz.	Tankerület	Ellátott pedagógiai szakszolgálati feladatok	Az érintett populáció létszáma (2011. december 31-i állapot szerint)	Ellátottak száma (fő)	Létszám/óraszám	Szakmai álláshely (db)
1.	Cellsdömölk	-	3473	-	-	-
2.	Körmend	gyógypedagógiai tanácsadás, korai fejlesztés, oktatás és gondozás	1048	42	0,5	2
		konduktív pedagógiai ellátás	3766	6	0,6	
		logopédiai ellátás	3766	428	2,5	5
3.	Kőszeg	logopédiai ellátás	3616	107	3,1	2
		nevelési tanácsadás	3616	640	7,0	5

<sup>1</sup> A helyi önkormányzatairól szóló CLXXXIX. törvény IV. fejezet: A helyi önkormányzatok társulásai

Ssz.	Tankerület	Ellátott pedagógiai szakszolgálati feladatok	Az érintett populáció létszáma (2011. december 31-i állapot szerint)	Ellátottak száma (fő)	Létszám/óraszám	Szakmai álláshely (db)
4.	Sárvár	fejlesztő felkészítés <sup>2</sup>	355	99	2,8	2
		gyógytestnevelés	5150	153	11,8	1
		kiemelten tehetséges gyermekek, tanulók gondozása	5150	16	2,0	1
		logopédiai ellátás	5150	121	2,2	3
		nevelési tanácsadás	5150	20	2,2	-
		továbbtanulási, pályaválasztási tanácsadás	2140	7	14,0	-
5.	Szentgotthárd	-	1972	-	-	-
6.	Szombathely	fejlesztő nevelés	1081	20	0,1	3
		gyógypedagógiai tanácsadás, korai fejlesztés, oktatás és gondozás	4921	93	0,6	6
		gyógytestnevelés	15642	143	4,3	2
		iskolapszichológiai, óvodapszichológiai ellátás	15642	44	0,9	-
		konduktív pedagógiai ellátás	15642	14	2,0	1
		logopédiai ellátás	15642	638	2,3	17
		nevelési tanácsadás	15642	3220	6,7	24
		szakértői bizottsági tevékenység	15642		0,0	8
		továbbtanulási, pályaválasztási tanácsadás	6385	42	4,2	-
7.	Vasvár	gyógypedagógiai tanácsadás, korai fejlesztés, oktatás és gondozás	580	5	1,0	-
		logopédiai ellátás	2025	64	3,8	-
		mindösszesen:		5922		82

A 3. táblázatban a szakszolgálati feladatellátás négy fontos mutatója szerepel tankerületi bontásban, feladattípusonként. Az első oszlop az egyes pedagógiai szakszolgálati ellátást igénylők bázis populációinak adatait tartalmazza.<sup>3</sup>

<sup>2</sup> Jelenleg hatályos alapító okiratokban: fejlesztő felkészítés

A nemzeti köznevelésről szóló 2011. évi CXCV. törvény a fejlesztő felkészítés fogalmát törölte. A súlyosan, halmozottan sérült gyermekek ellátására irányuló pedagógiai szakszolgálati feladatként a fejlesztő nevelés fogalma jelenik meg a jogszabályban. Az ellátásra jogosultak köre azonban nem egyezik meg fejlesztő felkészítésre jogosultak körével: míg az előző pedagógiai szakszolgálati ellátást a tankötelezettségük végéig igénybe vehették a gyermekek, fiatalok, addig a fejlesztő nevelést 5 éves kortól a tankötelezettség kezdetéig lehet igénybe venni. Az átszervezés során az ellátórendszerből jogszabályi változás miatt kiesett gyermekeket, fiatalokat a fejlesztő iskolákban, illetve a fejlesztő nevelés-oktatásban szükséges elhelyezni. A fejlesztő nevelés-oktatás megszervezése 2014. szeptember 1-től kötelező.



A második oszlop az ellátottak számát jelzi. Tankerületi bontás szerint a megyeközponti tankerület (Szombathelyi) rendelkezik a legnagyobb ellátotti létszámmal, szakszolgálati feladatok szerint a szakértői bizottsági tevékenység, nevelési tanácsadás áll az első helyen.

A harmadik oszlop az egy szakszolgálati órára eső gyermeklétszámot mutatja. Az arányszámok nagy területi egyenlőtlenségeket jeleznek, különösen a nevelési tanácsadás, a továbbtanulási, pályaválasztási tanácsadás és a gyógytestnevelés esetén : az egyes tankerületek között több mint kétszeres különbség is előfordul.

A táblázatban megjelenített szakmai álláshelyek meghatározása sok esetben problémás. Az egyik ok a többcélú intézményekben rendelkezésre álló álláshelyek „komplexitásában” rejlett. A szakszolgálati feladatot ellátó pedagógusok más köznevelési alapeladatban is részt vesznek, pl. általános iskolai oktatás, vagy utazó gyógypedagógusi feladatokat is ellátnak egy álláshely terhére. A másik ok a kötelező órák, vagy a többletórák terhére megkötött megbízási és vállalkozási szerződések.

---

<sup>3</sup> Az adatok forrása: KSH népmozgalmi adatai. A tankerületi létszámadatokat alapul véve pedagógiai szakszolgálati feladatonként eltérő kohorszok számítanak bázis populációnak: gyógypedagógiai tanácsadás, korai fejlesztés, oktatás és gondozás esetén 0-5 éves kor között; fejlesztő nevelés esetén 5-6 éves kor között; továbbtanulási, pályaválasztási tanácsadás esetén 12-18 éves kor között; a többi feladatnál pedig 3-18 éves kor között. A bázis populációk adatai tájékoztató jellegűek, a Rendeletben pedagógus munkakörökre előírt minimális megyei létszámadatok tankerületi lebontásához szolgálhatnak információként.

## Infrastruktúra és humánerőforrás

A jelenlegi feladatellátáshoz rendelkezésre álló infrastruktúra tekintetében is különbségek mutatkoznak megyei szinten. Egyes intézmények - a pályázati lehetőségeknek is köszönhetően – korszerű infrastrukturális háttérrel büszkélkedhetnek, akár az épületre, akár az eszközállományra gondolunk, az intézmények többsége azonban szűkös, felújításra szoruló épületben működik. Az építészeti akadálymentesítés nem biztosított.

Humánerőforrás tekintetében a rendelkezésre álló adatok azt mutatják, hogy megyei szinten jelenleg szakszolgálati feladatellátásra 82 álláshely áll rendelkezésre. Ez a szám még nem tartalmazza a nevelési-oktatási intézmények alkalmazásában álló, szakszolgálati feladatot ellátó szakemberek (logopédus, gyógytestnevelő, iskolapszichológus) álláshelyét. Az álláshelyek szakszolgálati feladatonkénti megoszlását a 251. táblázat mutatja.

227. Táblázat *Álláshelyek szakszolgálati feladatonként*

Ssz.	Pedagógiai szakszolgálati feladat	Álláshely
1.	Gyógypedagógiai tanácsadás, korai fejlesztés, oktatás és gondozás	8
2.	Fejlesztő nevelés	5
3.	Szakértői bizottsági tevékenység	8
4.	Nevelési tanácsadás	29
5.	Logopédiai ellátás	27
6.	Továbbtanulási, pályaválasztási tanácsadás	-
7.	Konduktív pedagógiai ellátás	1
8.	Gyógytestnevelés	3
9.	Iskolapszichológiai, óvodapszichológiai ellátás	-
10.	Kiemelten tehetséges gyermekek, tanulók gondozása	1
	mindösszesen:	<b>82</b>

A jelenlegi feladatellátáshoz a pedagógus munkakörben alkalmazottak közel 100 %-a rendelkezik a megfelelő végzettséggel, szakképesítéssel. A szakvizsgázott pedagógusok aránya: **60 %** (lsd. 6.táblázat)

### 1.2.7. Pedagógiai-szakmai szolgáltatások Vas megyében

#### Adatforrások

A helyzetelemzésre az OFI TÁMOP 3.1.1/2. alprojektjének részeként került sor, s a munka az alábbi hat adatforrásra támaszkodott:

A **KIR adatbázisában** megjelent összes olyan intézmény adatai, amelynek 2012. október elsején az alapító okiratában szerepel a pedagógiai szakmai szolgáltatás, mint alap- vagy kiegészítő tevékenység.

A fenti intézmények 2013 februárjában – az OFI megkeresésére – adott nyilatkozatai arra vonatkozóan, hogy 2013. április 30-át követően folytatni kívánják-e a szakmai szolgáltató tevékenységet, vagy sem, illetve ha igen, akkor milyen formában.

A 48/2012. (XII. 12.) EMMI rendelet értelmében a **pedagógiai intézeteknek** 2013. február 15-éig be kellett küldeniük **2013. évi munkatervüket** véleményezésre az Oktatáskutató és Fejlesztő Intézetbe. Az e munkatervekben megjelenő helyzet- és feladatleírások, valamint a szintén rendelkezésre álló **2012. évi beszámolók** képezik az elemzés következő fontos forrását.

A foglalkoztatottakra vonatkozóan a **Klebelsberg Intézményfenntartó Központ** által összegyűjtött adatok.

A pedagógiai intézetek munkatársainak életkori és foglalkoztatási típus szerinti megoszlását mutató **kiegészítő adatok**, amelyeket az **Oktatási Hivatal Tanügyigazgatás és Területi Koordinációs Főosztálya** kérésére küldtek be a pedagógiai intézetként nyilvántartott intézmények.

Az előző uniós pályázati időszak TÁMOP 3.1.7 projektjéhez kapcsolódóan a szakmai szolgáltatási feladatok végzésére felkészült – és a jelenlegi TÁMOP 3.1.1 projekt keretében minősítésre kerülő – **előminősített referenciaintézmények** 2012. évi adatbázisa.

## A KIR adatbázisból és a felmérésből kirajzolódó helyzetkép

Vas megyében a KIR-ben nyilvántartott adatok 2012. október elsejei állapota szerint 3 intézmény alapító okiratában szerepelt a feladatok között a pedagógiai szakmai szolgáltatás ellátása. Ezeknek az intézményeknek a fenntartók szerinti megoszlását az 1. ábra szemlélteti.

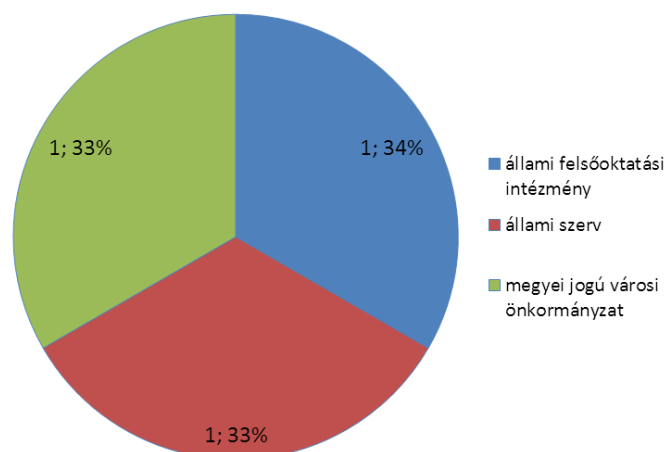

1. ábra. A KIR szerint pedagógiai szakmai szolgáltató tevékenységet folytató intézmények fenntartó szerinti megoszlása Vas megyében (2012. október 1.)

Az adategyeztetés céljával történt megkeresés során a fentiek közül két intézmény jelezte azt, hogy a 48/2012. (XII. 12.) EMMI rendelet előírásai alapján 2013. április 30-a után is kíván szakmai szolgáltató tevékenységet folytatni. Nemleges választ senki nem adott. Egy intézményből nem érkezett visszajelzés a megkeresésre. Így ebben az esetben nem áll rendelkezésre információ a jövőbeni szándékokra vonatkozóan.

228. Táblázat A KIR szerint pedagógiai szakmai szolgáltató tevékenységet folytató intézmények listája Vas megyében (2012. október), és ezeknek a jövőbeli feladatvégzésére vonatkozó szándékai (2013. február)

OM azonosító	Az intézmény megnevezése	Fenntartó típusa	Kíván-e szakmai szolgáltatást végezni
200437	Aranyhíd Nevelési- Oktatási Integrációs Központ, Egységes Gyógypedagógiai Módszertani Intézmény, Óvoda, Általános Iskola és Speciális Szakiskola 9700 Szombathely, Dózsa u. 6.	megyei jogú városi önkormányzat*	igen
038562	Dr. Nagy László Egységes Gyógypedagógiai Módszertani Intézmény 9730 Kőszeg, Kiss János u. 31.	állami szerv	n.a.
200851	Nyugat-magyarországi Egyetem Regionális Pedagógiai Szolgáltató és Kutató Központ 9700 Szombathely, Károlyi Gáspár tér 4.	állami felsőoktatási intézmény	igen

A szakmai szolgáltatásban való jövőbeni közreműködési szándékát jelző két megyei intézmény egyike pedagógiai intézet, a másik pedig EGYMI. A feladatellátás módjára vonatkozóan a felmérésről az alábbi információk derültek ki róluk:

OM azonosító	Intézménytípus	Település	Fenntartó <sup>4</sup>	Feladatellátási forma <sup>5</sup>	Szervezeti keret <sup>6</sup>
200437	EGYMI	Szombathely	önkormányzat*	alaptevékenység	önálló
200851	Pedagógiai intézet	Szombathely	állami felsőoktatási intézmény	szereződés	önálló

### A pedagógiai intézetekről kirajzolódó helyzetkép

Vas megyében jelenleg egy pedagógiai intézet működik. A NymE Regionális Pedagógiai Szolgáltató és Kutató Központ az alapító okiratának és a partnerekkel kötött feladat ellátási megállapodásnak (korábban: MIK, városok és kistérségek, jelenleg a Klebelsberg Intézményfenntartó Központ) megfelelően végzi feladatait a szakmai szolgáltatások, a szakszolgálat és a közoktatáshoz kapcsolódó kutatásfejlesztés területén.

### Nyugat-Magyarországi Egyetem Regionális Pedagógiai Szolgáltató és Kutató Központ

Fenntartója: Nyugat-Magyarországi Egyetem

Típusa: többcélú, közös igazgatású köznevelési intézmény

Működési területe: országos

OM azonosító:200851

#### A feladatellátás jellemzői

A Központ mind a hét szolgáltatási terület feladatait ellátja az alábbi intézménytípusokban: óvoda, általános iskola, gimnázium, szakközépiskola, szakiskola, alapfokú művészeti iskola, gyógypedagógiai, konduktív pedagógiai nevelési-oktatási intézmény, kollégium.

Tartalmi terület	Részletes feladatok
Pedagógiai értékelés	A neveléssel összefüggő mérési eszközök fejlesztése" Dolgozatelemző" című szoftver megismertetése; feladatbankok és mérőeszközök fejlesztése; értékelési modellek bevezetését segítő tanácsadás." Az országos kompetenciamérés hatása az iskola tanítási-tanulási, fejlesztési gyakorlatára" elemző értékelése. „FIT- tanulói elemzés" című szoftver megismertetése; komplex intézményértékelési eszközök és módszerek

<sup>4</sup> A fenntartó típusa oszlopba került adatok a 2012. december 31-ei állapotot tükrözik. A \*-gal jelölt adat 2013. január 1.-től változott.

<sup>5</sup> Az állami szolgáltatói feladatellátásban való közreműködés formája: alaptevékenység / köznevelési szerződés keretében megvalósuló tevékenység

<sup>6</sup> Az állami szolgáltatói feladatellátás szervezeti kerete: önálló = önálló szakmai szolgáltató intézmény / kiegészítő = köznevelési intézmény keretében megvalósuló kiegészítő tevékenység / tagintézmény = többcélú intézmény intézményegysége

Tartalmi terület	Részletes feladatok
	megismertetése és terjesztése,
Szaktanácsadás, tantárgygondozás	Szakmai nap, műhelymunka, helyszíni vagy egyéni tanácsadás; nevelési, tantárgy-pedagógiai módszerek megismertetése; pedagógiai programok, helyi tantervek, intézményi dokumentumok elemzése, intézményi előkészítésének és alkalmazásának segítése, a köznevelés rendszerszintű fejlesztéseink támogatása.
Pedagógiai tájékoztatás	A nevelési és a tanítási-tanulási folyamatot támogató, oktatástechnikai és oktatástechnológiai módszertani támogatások nyújtása, a nevelési és tantárgyi, műveltségterületi szakmódszertani tájékoztatók, segédletek és kiadványok elkészítése, <i>online könyvtári tájékoztatás, adatbázis-használat, a Vasi Közoktatási Könyvtári Portál, külön pedagógus és külön diák oldallal,</i>  a könyvtár-pedagógiai munka fejlesztése <i>képzések, műhelymunkák pedagógusoknak, könyvtáros tanároknak rendhagyó szakórák diákoknak.</i>
Tanügy-igazgatási szolgáltatás	közreműködés a nevelési-oktatási intézmények pedagógiai programjainak elkészítésében és bevezetésében folyamatos jogszabályi információszolgáltatás; a megyei, fővárosi köznevelés-fejlesztési tervben foglaltakkal összhangban a köznevelési intézmények vonatkozásában az intézményszerkezetre vonatkozó tanácsadás; információ-gyűjtés és tájékoztatás.
Pedagógusok képzése	Pedagógiai tárgyú tanácskozások, pedagógiai szakmai napok szervezése, tanév-előkészítő tanácskozások, rövid képzések (5-29 óra), nevelőtestületi/tantestületi értekezletek, műhelymunkák, jó gyakorlatok megismertetése; pedagógus-továbbképzések szervezése, akkreditálása; az OFI irányítása mellett pályázatok, kísérletek, kutatások indítása.
Versenyek szervezése	25 db országos tanulmányi- és tehetséggondozó verseny szervezése, 2db országos sport- és tehetséggondozó verseny szervezése, 11db megyei tanulmányi és tehetséggondozó verseny szervezése; 5db új típusú megyei levelező tehetséggondozó verseny szervezése, tehetségnapok szervezése
Tanulótájékoztató, -tanácsadó szolgálat	Együttműködés a Pályaorientációs Fórummal; az Útjelző kiadvány elkészítése, eljuttatása. Fórumok, továbbképzések szervezése; tanulói tréningek; egyéni tanácsadás, diákjogi tanácsadás. Az 50 órás közösségi szolgálat támogatása a Vasi Diák Közösségi Szolgálaton keresztül.

A pedagógiai intézeti intézményegység feladatellátásának jelenlegi személyi feltételei:

11 szakmai szolgáltatást végző munkatárs főigazgatóval együtt

2 fő nem pedagógiai szakmai szolgáltatást végző munkatárs

A munkatársak közül kettő két területen is dolgozik. Az intézményegység munkáját szaktanácsadói kör támogatja feladatellátással – megbízásos jogviszonyban – több mint 30 fővel. A munkatársak iskolai végzettségét és azt az információt, hogy rendelkeznek-e szakvizsgával a munkaterv nem tartalmazza.

231. Táblázat *A szakmai szolgáltatásban dolgozók tartalmi területenkénti megoszlása a 48/2012. (XII. 12.) EMMI rendelettel összhangban*

Tartalmi terület	Létszám
Pedagógiai értékelés	1 fő
Szaktanácsadás szervezése, tantárgygondozás	4 fő
Pedagógiai tájékoztatással kapcsolatos feladatok	1 fő
Tanügy-igazgatási, pedagógiai szolgáltatások	1 fő
Pedagógusok képzésének, továbbképzésének és önképzésének segítése	2 fő
Tanulmányi sport- és tehetséggondozó versenyek szervezése	1 fő
Tanulótájékoztató tanácsadó szolgálat	1 fő
Ügyviteli alkalmazott	1 fő

*Megjegyzés: az igazgatónak az igazgatói feladatai mellett a még a tanügyigazgatás a feladatköre, a pedagógiai intézményegység dolgozóinak létszáma a szaktanácsadás,*

tantárgygondozás területén 3 fővel alatta marad a jogszabályban előírtaknak. Az intézmény alkalmazásában áll 1 fő gazdaságvezető.

232. Táblázat *Az intézményben a pedagógiai - szakmai szolgáltatáshoz foglalkoztatottak adatai*

Pedagógus munkatársak	Létszám (fő)
Pedagógiai szakértő	7
Pedagógiai előadó	4
Szakvizsgával rendelkezik	9
Szakvizsgával nem rendelkezik	2
Határozatlan idejű közalkalmazott	9
Határozott idejű közalkalmazott	2
Teljes munkaidőben dolgozó	9
Részmunkaidőben dolgozó	2
<b>Életkor szerinti megoszlás</b>	
25 év alatt	-
25-34 év között	2
35-44 év között	1
45-54 év között	3
55 év feletti	3
Nyugdíjas	2

#### A működés infrastrukturális és tárgyi feltételei

Az központ rendelkezik az alapfeladatok ellátását biztosító tárgyi feltételekkel. Munkájukat átlagon felüli infrastrukturális és tárgyi környezetben végzik. A szolgáltatások infrastrukturális háttere európai színvonalú.

#### **Az előminősített referenciaintézményi kör megyei jellemzői**

Vas megyében a TÁMOP 3.1.7 pályázati program keretében összesen 13 intézmény vállalkozott arra, hogy más köznevelési intézmények számára szakmai szolgáltatást nyújtó referenciaintézményként megkezdje a felkészülést erre a feladatra. Intézménytípusok szerinti megoszlásuk gyakorisági sorrendben a következőképpen alakul.

*A Vas megyei referencia-intézmények intézménytípus szerinti alakulása*

Intézménytípus	Darab
1. általános iskola	8
2. általános művelődési központ (a továbbiakban: ÁMK)	3
3. egységes iskola vagy összetett iskola	1
4. közös igazgatású közoktatási intézmény	1
Összesen	13

A 13 intézmény összesen 24 olyan jó gyakorlatot mutatott be az Educatio Nkft. erre a célra kialakított honlapján, amelyet a szakmai szolgáltatási rendszer keretében más köznevelési intézmények számára szeretne felkínálni. E jó gyakorlatoknak a pályázati kiírásban meghatározott, referenciaterületek szerinti megoszlása a megyén belül az alábbiak szerint alakult:

233. Táblázat *A jó gyakorlatok referenciaterületek szerinti megoszlása Vas megyében*

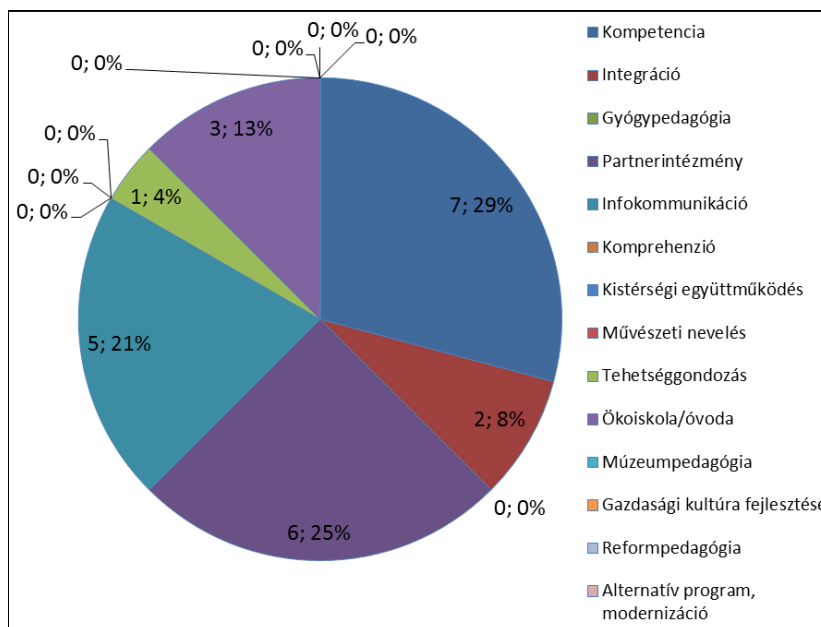

### Összesített megyei helyzetkép

Vas megye megyeközponti tankerületében jelenleg egy, állami felsőoktatási intézmény fenntartásában működő, többcélú, közös igazgatású köznevelési intézmény intézményegysége látja el – köznevelési szerződés keretében, pedagógiai intézeti szerepkörben – a jogszabályban kötelezően előírt pedagógiai szakmai szolgáltatási feladatokat. E tevékenysége a köznevelési intézmények minden típusára kiterjed, és a jogszabályban előírt valamennyi tartalmi területet átfogja. Működésének infrastrukturális és tárgyi feltételei jelenleg megfelelőek. A munkához rendelkezésre álló humán erőforrás mértéke kisebb, mint amennyit a jogszabály e feladatokhoz kapcsolódóan meghatároz.

A pedagógiai intézet mellett van a megyében egy olyan egyéb köznevelési intézmény, amelynek alapító okiratban rögzített feladatai között a 2013. január 1-jei fenntartóváltás időpontjában szerepelt a pedagógiai szakmai szolgáltatás, és úgy nyilatkozott, hogy 2013. április 30-át követően is folytatni szeretné ezt a tevékenységet. Van továbbá 13 olyan köznevelési intézmény, amely előminősített referenciainstéményként készült fel a pedagógiai szakmai szolgáltatásokban való közreműködésre.



1.2.8. Nyugdíjas korú pedagógusok szakképzettség szerinti megoszlása Vas megyében

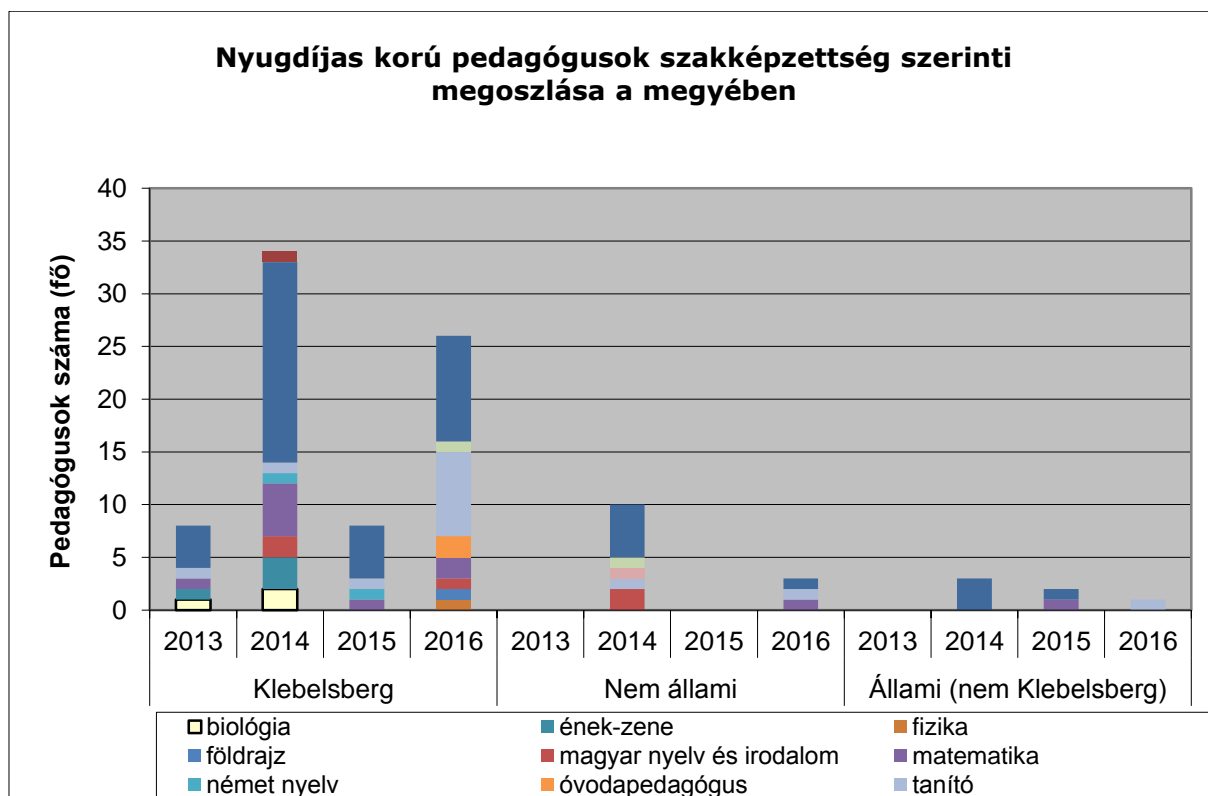

A diagram szakképzettség szerinti éves bontásban mutatja be a 2013-2016. években várhatóan nyugdíjba vonuló pedagógusok számát. Az adatok alapján az állami intézményfenntartó központnak 2014. és 2016. években nagyobb létszámú nyugdíjba vonuló pedagógus pótlásáról kell gondoskodnia. Az arányokat tekintve 2014. évben kiugróan magas a matematika, egyéb szaktantárgyakat, 2016-ban a tanító szakos pedagógusok aránya. A szakos ellátottság biztosítása érdekében fenntartói intézkedés szükséges.

	Klebelsberg				Nem állami				Állami (nem Klebelsberg)			
	2013	2014	2015	2016	2013	2014	2015	2016	2013	2014	2015	2016
Személyi Nyilvántartásban az összes pedagógus	1961	-	-	-	157	-	-	-	103	-	-	-

## 2. A KÖZNEVELÉSI FELADATELLÁTÁS 2013/2014. TANÉVI ÁTSZERVEZÉSÉNEK JAVASOLT SZEMPONTJAI

Intézmény, intézményegység átszervezésének, intézmény megszüntetésének elvei a hatályos jogszabályok által meghatározott kritériumok alapján

**Intézményátszervezés** „minden olyan fenntartói döntés, amely az alapító okirat 21. § (3) bekezdés c)-j) pontjában felsoroltak bármelyikének módosulásával jár, kivéve az olyan vagyont érintő döntést, amely vagyon a feladatellátáshoz a továbbiakban nem szükséges”.(A nemzeti köznevelésről szóló 2011. évi CXCV. tv. (a továbbiakban: Nkt.) 4. § 11. pontja)

Ennek megfelelően minden olyan fenntartói döntés átszervezésnek minősül, amely megváltoztatja az intézmény:

- c) típusát,
- d) feladatellátási helyét,
- da) székhelyét,
- db) tagintézményét,
- dc) telephelyét,
- e) alapfeladatának jogszabály szerinti megnevezését,
- f) nevelési, oktatási feladatot ellátó feladatellátási helyenként felvehető maximális gyermek-, tanulólétszámot,
- g) iskolatípusonként az évfolyamok számát,
- h) alapkóvá művészetoktatás esetén a művészeti ágak, azon belül a tanszakok megnevezését,
- i) szakképzés esetén a szakmacsoportokat és az Országos Képzési Jegyzékben meghatározottak szerint a szakképesítés megnevezését és azonosító számát, szakközépiskola esetén az ágazatokat,
- j) a feladatellátást szolgáló vagyont, továbbá a vagyon feletti rendelkezés vagy a vagyon használati jogát,

[Nkt. 21. § (3) bek.]

Az átszervezésre vonatkozó szabályok: Nkt. 84.§

84. § (1) A fenntartó a köznevelési intézmény részére új feladatot az ellátáshoz szükséges feltételek biztosításával állapíthat meg.

(2) A működtető, ennek hiányában a fenntartó – önálló költségvetéssel rendelkező intézmény esetében a nevelési-oktatási intézmény költségvetésében – gondoskodik az iskolaszék, az óvodaszék, a szülői szervezet, továbbá az iskolai, kollégiumi diákönkormányzat működési feltételeiről.

(3) A fenntartó tanítási évben, továbbá – a július-augusztus hónapok kivételével – nevelési évben

a) iskolát nem indíthat, továbbá iskolát, kollégiumot, óvodát nem szervezhet át, nem szüntethet meg, fenntartói jogát nem adhatja át,

b) iskolai osztályt, kollégiumi csoportot, óvodai csoportot nem szerveztethet át, és nem szüntethet meg,

c) az iskola, kollégium, óvoda feladatait nem változtathatja meg.

(4) A fenntartói jog átadásának tilalmára vonatkozó rendelkezéseket nem kell alkalmazni a fenntartó jogutódlással történő megszűnésekor, az önkormányzatok szétválásával összefüggő vagyonmegosztáskor, az egyéni vállalkozó halálakor, ha van, aki a tevékenység folytatására jogosult.

(5) Az átszervezés tilalmára vonatkozó rendelkezést nem kell alkalmazni, ha a székhely, telephely megváltoztatására azért kerül sor tanítási évben, nevelési évben, mert a már meglévő épületet, helyiséget, területet megfelelő időben nem lehetett birtokba venni, vagy a nevelési-oktatási intézmény által használt épület, helyiség, terület váratlanul alkalmatlanná vált a rendeltetésszerű használatra.

(6) A kormányhivatal engedélyezi a működési engedéllyel rendelkező intézmények fenntartói számára a székhely, telephely változását tanítási évben, nevelési évben más, előre nem látható okból is. Ha a fenntartó három éven belül másodszor kéri előre nem látható okból a székhely-, telephelyváltozás engedélyezését, a kormányhivatalnak le kell folytatnia a 34. § (2) bekezdésében szabályozott törvényességi ellenőrzést.

(7) A fenntartó legkésőbb az intézkedés tervezett végrehajtása éve májusának utolsó munkanapjáig hozhat döntést

a) a nevelési-oktatási intézmény fenntartói jogának átadásával,

b) a nevelési-oktatási intézmény átalakításával, amely történhet:

ba) egyesítéssel, amely lehet beolvadás vagy összeolvadás,

bb) szétválasztással, amely lehet különválás vagy kiválás,

c) a nevelési-oktatási intézmény megszüntetésével,

d) az alapfokú művészeti iskolában a tanszak indításával és megszüntetésével kapcsolatban.

(8) A (7) bekezdésben fel nem sorolt egyéb átszervezésre vonatkozó döntések határideje július utolsó munkanapja.

(9)<sup>7</sup> A települési önkormányzat, az állami fenntartó az alapító okirata szerint nemzetiségi óvodai nevelésben, iskolai nevelés-oktatásban, kollégiumi nevelésben közreműködő nevelési-oktatási intézmény, továbbá az érintett gyermekek, tanulók ellátásában közreműködő pedagógiai szakszolgálatot ellátó intézmény

a) létesítéséhez, megszüntetéséhez, átszervezéséhez, nevének megállapításához,

b) költségvetésének meghatározásához és módosításához,

c) az intézményben folyó szakmai munka értékeléséhez,

d) SZMSZ-ének jóváhagyásához,

e) pedagógiai programjának, pedagógiai-művelődési programjának jóváhagyásához és végrehajtásának értékeléséhez,

f) vezetőjének megbízásával, megbízásának visszavonásával összefüggő véleményéhez

beszéri az érintett települési nemzetiségi önkormányzat, térségi feladatot ellátó intézmény esetében a területi nemzetiségi önkormányzat és országos feladatot ellátó köznevelési intézmény esetén az országos nemzetiségi önkormányzat egyetértését.

## **Óvodai feladatellátás**

Szakpolitikai cél: A nevelés eszközeivel a társadalmi leszakadás megakadályozása, a hátrányok csökkentése, illetve kiegyenlítése, a tehetséggondozás hangsúlyozása, felkészítés az iskolai tanulmányokra.

Szemponatok:

- Demográfiai szempontok: Nkt. 8.§ (1)

**8. § (1)** Az óvoda a gyermek hároméves korától a tankötelezettség kezdetéig nevelő intézmény. Az óvoda felveheti azt a gyermeket is, aki a harmadik életévét a felvételétől számított fél éven belül betölti, feltéve, hogy minden, a településen, fővárosi kerületben, vagy ha a felvételi körzet több településen található, az érintett településeken lakóhellyel, ennek hiányában tartózkodási hellyel rendelkező hároméves és annál idősebb gyermek óvodai felvételi kérelme teljesíthető.

- Férőhely, feltöltöttség: Nkt. 8.§ (2) (2014. szeptember 1-jétől hatályos), Nkt. 8.§ (3) (2013. szeptember 1-jétől hatályos), Nkt. 31.§ (2) b), Nkt. 47.§ (7) (2013. szeptember 1-jétől hatályos), Nkt. 83.§ (2) d), 89.§ (1)-(2) (2013. szeptember 1-jétől hatályos), Nkt. 4. számú melléklet (2013. szeptember 1-jétől hatályos),

**8.§ (2)** A gyermek abban az évben, amelynek augusztus 31. napjáig a harmadik életévét betölti, a nevelési év kezdő napjától legalább napi négy órában óvodai foglalkozáson vesz részt. A jegyző – az egyházi és magán fenntartású intézmények esetében a fenntartó – a szülő kérelmére és az óvodavezető, valamint a védőnő egyetértésével, a gyermek jogos érdekét szem előtt tartva, az ötödik életév betöltéséig felmentést adhat a kötelező óvodai nevelésben való részvétel alól, ha a gyermek családi körülményei, képességeinek kibontakoztatása, sajátos helyzete indokolja. **(2014. szeptember 1-jétől hatályos)**

**8.§ (3)** Az óvodai nevelés 6. melléklet szerinti finanszírozott időkerete magába foglalja a gyermek napközbeni ellátásával összefüggő feladatokhoz, a teljes óvodai életet magában foglaló foglalkozásokra fordítható heti ötven óra időkeretet, továbbá a beilleszkedési, tanulási, magatartási nehézséggel küzdő gyermekek fejlesztő, valamint a sajátos nevelési igényű gyermekek egészségügyi, pedagógiai célú rehabilitációs, rehabilitációs foglalkoztatásának heti tizenegy óra időkeretét. **(2013. szeptember 1-jétől hatályos)**

**31.§ (2)** Ha a nevelési-oktatási intézményt egyház vagy más nem állami szerv, nem önkormányzat tartja fenn:

b) nem kell alkalmazni a gyermekek, tanulók felvételével kapcsolatos rendelkezések közül a kötelező felvételre vonatkozó rendelkezéseket, valamint az osztály-, csoportlétszámokat meghatározó rendelkezéseket a maximális létszámra vonatkozó rendelkezések kivételével,

**47.§ (7)** Az enyhe értelmi fogyatékos, beszéd fogyatékos vagy pszichés fejlődési zavarral küzdő sajátos nevelési igényű tanulót két gyermekként, a mozgásszervi, érzékszervi, közép súlyos értelmi fogyatékos, autizmus spektrum zavarral küzdő vagy halmozottan fogyatékos gyermeket, tanulót három gyermekként kell figyelembe venni az óvodai csoport, iskolai osztály, kollégiumi csoport létszámának számításánál, ha nevelés-oktatásuk a többi gyermekkel, tanulóval együtt történik. **(2013. szeptember 1-jétől hatályos)**

### **83.§ (2)** A fenntartó

d) meghatározza az adott nevelési évben indítható óvodai csoportok számát, az adott tanítási évben az iskolában indítható osztályok, a kollégiumban szervezhető csoportok számát,

**89. § (1)** Azon a településen, ahol legalább nyolc óvodáskorú vagy nyolc alsó tagozatos korú gyermek rendelkezik lakóhellyel és a demográfiai adatok alapján feltételezhető, hogy ez a létszám legalább három évig fennmarad, továbbá ha a szülők ezt igénylik, a települési önkormányzat kezdeményezésére az állami intézményfenntartó központ a hivatal tájékoztatása mellett gondoskodik arról, hogy helyben működjék egy óvodai vagy egységes óvoda-bölcsődei csoport vagy az alsó tagozat feladatait ellátó tagiskola. **(2013. szeptember 1-jétől hatályos)**

**(2)** A nemzetiséghez tartozók részére az óvodai csoportot, iskolai osztályt akkor is meg kell szervezni, fenn kell tartani, ha ugyanazon nemzetiséghez tartozó nyolc gyermek, tanuló szülője kéri. **(2013. szeptember 1-jétől hatályos)**

- Fenntartói struktúra/köznevelési szerződések: A meglévő fenntartói struktúra biztosítja-e a településen az óvodai feladatellátást. Nkt. 31.§ (2) e), Nkt. 74.§ (2)

**31.§ (2)** Ha a nevelési-oktatási intézményt egyház vagy más nem állami szerv, nem önkormányzat tartja fenn:

e) a nevelési-oktatási intézmény – a fenntartó, óvoda esetében a települési önkormányzattal, más köznevelési intézmény esetében az oktatásért felelős miniszterrel kötött írásbeli szerződés (a továbbiakban: köznevelési szerződés) alapján – részt vehet az e törvényben meghatározott köznevelési közszolgálati feladatok megvalósításában.

**74.§ (2)** A köznevelési feladatokat az állam intézmény alapításával és fenntartásával, továbbá egyházi vagy magánintézmény fenntartójával kötött köznevelési szerződés útján látja el. Az óvodai nevelésről a települési önkormányzat intézmény alapítása és fenntartása vagy köznevelési szerződés révén gondoskodik. A fenntartó az általa fenntartott intézménybe járó gyermek lakóhelye szerinti önkormányzattól az óvoda fenntartásához hozzájárulást kérhet.

- Óvodapedagógusok végzettsége: Nkt. 3. melléklet, Nkt. 98.§ (3), (8) b), c), 99.§ (3), (6) b),

-

**98.§ (3)** Az óvodapedagógus-munkakör betölthető konduktor-óvodapedagógusi, a tanítói munkakör pedig felsőfokú végzettséggel és konduktor-tanítói szakképzettséggel is. Egyéb foglalkozás tartására alkalmazható az is, aki konduktor-tanítói végzettséggel és szakképzettséggel rendelkezik.

**98.§ (8)** Az alkalmazáskor és a vezetői megbízáskor

b) főiskolai szintű iskolai végzettségnek és pedagógus szakképzettségnek kell elfogadni az óvónőképző intézetben, tanítóképző intézetben, szaktanár képzőben, az állami zenekonzervatóriumban szerzett pedagógus szakképzettséget;

c) pedagógus-munkakör betöltésére jogosító oklevélnek kell elfogadni a pedagógia szakos előadói, a nevelőtanári, konduktor-óvodapedagógusi és konduktor-tanítói szakképzettséget tanúsító felsőfokú iskolai oklevelet;

**99.§ (3)** Ha nincs a képzés szakirányának megfelelő hazai felsőfokú pedagógusképzés vagy megfelelő végzettségű és szakképzettségű pedagógussal nem tudják ellátni a feladatot, a nemzetiségi óvodai nevelésben, iskolai nevelés-oktatásban, kollégiumi nevelésben pedagógus-munkakört tölthet be, továbbá vezetői megbízást kaphat az is, aki az e törvény 3. mellékletében foglaltak vagy az átmeneti, továbbá a kivételi szabályok szerint pedagógus-munkakört tölthet be az óvodában, iskolában, kollégiumban, valamint az adott nyelvből legalább középfokú „komplex” típusú államilag elismert nyelvvizsga bizonyítvánnyal vagy azzal egyenértékű okirattal rendelkezik.

**(6)** Az e törvényben foglaltaktól eltérően pedagógus-munkakörben továbbra is foglalkoztatható és újonnan alkalmazható

b) óvodapedagógus-munkakörben, aki óvónői szakközépiskolában szerzett érettségi-képesítő bizonyítvánnyal

rendelkezik, abban az esetben, ha a bizonyítvány, oklevél megszerzése óta 1996. szeptember 1. napjáig az adott pedagógus-munkakörben legalább hét év szakmai gyakorlatot szerzett.

- Infrastrukturális ellátottság
- Nemzetiségi nevelés Nkt. 50. § (10)

**50.§ (10)** A nemzetiséghez tartozó gyermekek óvodai nevelését, iskolai nevelés-oktatását ellátó nevelési-oktatási intézmény működési, felvételi körzetének meghatározása előtt be kell szerezni az érdekelt települési nemzetiségi vagy országos feladatot ellátó iskola esetén az országos nemzetiségi önkormányzat egyetértését.

- SNI, HH, HHH: Nkt. 47.§

**47.§ (1)** A sajátos nevelési igényű gyermeknek, tanulónak joga, hogy különleges bánásmód keretében állapotának megfelelő pedagógiai, gyógypedagógiai, konduktív pedagógiai ellátásban részesüljön attól kezdődően, hogy igényjogosultságát megállapították. A különleges bánásmódnak megfelelő ellátást a szakértői bizottság szakértői véleményében foglaltak szerint kell biztosítani.

**(2)** A szülő választja ki a sajátos nevelési igényű tanuló számára megfelelő ellátást nyújtó nevelési-oktatási intézményt az illetékes szakértői bizottság szakértői véleménye alapján, a szülő és a gyermek igényeinek és lehetőségeinek figyelembevételével.

**(3)** A sajátos nevelési igényű gyermek óvodai nevelése, tanuló iskolai nevelés-oktatása, továbbá kollégiumi nevelése az e célra létrehozott gyógypedagógiai nevelési-oktatási intézményben, konduktív pedagógiai intézményben, óvodai csoportban, iskolai osztályban, vagy a többi gyermekkel, tanulóval részben vagy egészben együtt, azonos óvodai csoportban, iskolai osztályban (a továbbiakban: a sajátos nevelési igényű gyermekek, tanulók – külön vagy közös vagy részben közös – nevelésében és oktatásában részt vevő óvoda és iskola, kollégium együtt: gyógypedagógiai nevelésben, oktatásban részt vevő nevelési-oktatási intézmény) történhet.

**(4)** A sajátos nevelési igényű gyermek, tanuló neveléséhez és oktatásához az alábbi feltételek szükségesek:

a) a gyermek, tanuló külön neveléséhez és oktatásához a sajátos nevelési igény típusának és súlyosságának megfelelő gyógypedagógus, konduktor foglalkoztatása, a neveléshez és oktatáshoz szükséges speciális tanterv, tankönyv és egyéb segédlet,

b) egyéni előrehaladású képzéshez, integrált óvodai neveléshez, iskolai nevelés-oktatáshoz, fejlesztő neveléshez, fejlesztő nevelés-oktatáshoz, az illetékes szakértői bizottság által meghatározottak szerinti foglalkozáshoz szakirányú végzettségű gyógypedagógus, a foglalkozásokhoz speciális tanterv, tankönyv, valamint speciális gyógyászati és technikai eszközök,

c) a fejlesztési területek szakértői bizottság által történő meghatározása.

**(5)** A gyermek külön óvodai nevelését végző óvodai csoportot, a tanulók külön iskolai nevelését, oktatását végző iskolai osztályt a sajátos nevelési igény típusának megfelelően kell létrehozni. A gyógypedagógiai nevelésben, oktatásban részt vevő nevelési-oktatási intézményben a gyermek, tanuló egészségügyi és pedagógiai célú rehabilitációs és rehabilitációs ellátásban is részesül.

**(6)** A gyermek, tanuló érdekében a járási hivatal kötelezheti a szülőt, hogy gyermekével jelenjen meg szakértői vizsgálaton, továbbá a szakértői vélemény alapján gyermekét a megfelelő nevelési-oktatási intézménybe írassa be. A járási hivatal döntése elleni fellebbezést a kormányhivatal bírálja el. Ha a szülő a járási hivatal felhívása ellenére kötelezettségének ismételten nem tesz eleget, a járási hivatal a gyermek lakóhelye, ennek hiányában tartózkodási helye szerint illetékes gyermekjóléti szolgálatot értesíti. A szakértői bizottság nem jelölhet ki olyan intézményt, amely helyhiány miatt nem tudná felvenni a gyermeket, tanulót. A szakértői vizsgálaton való részvétel érdekében szükséges utazás költségeit a társadalombiztosítás a szülőnek megtéríti.

**(7)**

**(8)** Ha a gyermek, a tanuló beilleszkedési, tanulási, magatartási nehézséggel küzd, fejlesztő foglalkoztatásra jogosult. A fejlesztő foglalkoztatás a nevelési tanácsadás, az óvodai nevelés, az iskolai nevelés és oktatás, a kollégiumi nevelés és oktatás keretében valósítható meg.

**(9)** A gyógypedagógiai nevelésben, oktatásban részt vevő nevelési-oktatási intézményben

a) a fogyatékoság típusának megfelelő szakirányon szerzett gyógypedagógusi, gyógypedagógiai tanári, konduktori, konduktor-óvodapedagógusi, konduktor-tanítói, terapeuta szakképzettség kell, ha az óvodai foglalkozás, vagy a tanórai foglalkozás elsődleges célja

aa) a sajátos nevelési igényből eredő hátrány csökkentése,

ab) az egészségügyi és pedagógiai célú rehabilitáció, rehabilitáció,

ac) az értelmi fogyatékosággal élő tanuló iskolai nevelés-oktatása a külön e célra létrehozott gyógypedagógiai nevelési-oktatási intézményben, óvodai csoportban, iskolai osztályban történik,

b) az a) pontban meghatározott vagy az általános szabályok szerinti végzettség és szakképzettség kell,

ba) ha az óvodai foglalkozás, a tanórai foglalkozás elsődlegesen nem a sajátos nevelési igényből eredő hátrány csökkentését, a tanuló egészségügyi és pedagógiai célú rehabilitációját, rehabilitációját szolgálja,

bb) az egyéb foglalkozáshoz, a kollégiumi foglalkozáshoz,

c) az enyhe értelmi fogyatékos tanulók idegen nyelv oktatását elláthatja gyógypedagógus végzettséggel és szakképzettséggel, továbbá „komplex” típusú felsőfokú államilag elismert nyelvvizsga bizonyítvánnyal vagy azzal egyenértékű okirattal rendelkező pedagógus is.

(10) A sajátos nevelési igényű gyermek, tanuló neveléséhez, oktatásához szükséges speciális szakképzettséggel rendelkező szakember utazó gyógypedagógusi hálózat útján is biztosítható. Az utazó gyógypedagógusi hálózat megszervezése és működtetése az állami intézményfenntartó központ feladata.

(11) A tehetséggondozás kereteit a Nemzeti Tehetség Program jelöli ki, amelyet a Nemzeti Tehetség Alap támogat. A Nemzeti Tehetség Program és Alap az oktatásért felelős miniszter irányítása alatt, jogszabályban foglaltak szerint működik. A Nemzeti Tehetség Program elérendő célokat jelölhet ki a köznevelési intézmények számára, és tartalmazza a feladatok finanszírozásának módját is.

### **Általános iskolai feladatellátás**

Szakpolitikai cél: A nevelés-oktatás eszközeivel a társadalmi leszakadás megakadályozása, a hátrányok csökkentése, illetve kiegyenlítése, a tehetséggondozás hangsúlyozása, felkészítés a középfokú iskolai továbbtanulásra.

A tanulók sokoldalú alapképzésének biztosítása, hangsúlyozottan figyelemmel az esélyegyenlőségre. (Széll Kálmán terv 2.0)

Szemponatok:

- Demográfiai szempontok
  
- Férőhely, feltöltöttség (alsó/felső tagozat): Nkt. 31.§ (2) b), Nkt. 83.§ (2) d), Nkt. 89.§ (1)-(2) (2013. szeptember 1-jétől hatályos), Nkt. 4. számú melléklet (2013. szeptember 1-jétől hatályos), Nkt. 47.§ (7) (2013. szeptember 1-jétől hatályos),



**31.§ (2)** Ha a nevelési-oktatási intézményt egyház vagy más nem állami szerv, nem önkormányzat tartja fenn:

b) nem kell alkalmazni a gyermekek, tanulók felvételével kapcsolatos rendelkezések közül a kötelező felvételre vonatkozó rendelkezéseket, valamint az osztály-, csoportlétszámokat meghatározó rendelkezéseket a maximális létszámra vonatkozó rendelkezések kivételével,

**47.§ (7)** Az enyhe értelmi fogyatékos, beszéd fogyatékos vagy pszichés fejlődési zavarral küzdő sajátos nevelési igényű tanulót két gyermekként, a mozgásszervi, érzékszervi, közép súlyos értelmi fogyatékos, autizmus spektrum zavarral küzdő vagy halmozottan fogyatékos gyermeket, tanulót három gyermekként kell figyelembe venni az óvodai csoport, iskolai osztály, kollégiumi csoport létszámának számításánál, ha nevelés-oktatásuk a többi gyermekkel, tanulóval együtt történik. **(2013. szeptember 1-jétől hatályos)**

**83.§ (2)** A fenntartó

d) meghatározza az adott nevelési évben indítható óvodai csoportok számát, az adott tanítási évben az iskolában indítható osztályok, a kollégiumban szervezhető csoportok számát,

89. § (1) Azon a településen, ahol legalább nyolc óvodáskorú vagy nyolc alsó tagozatos korú gyermek rendelkezik lakóhellyel és a demográfiai adatok alapján feltételezhető, hogy ez a létszám legalább három évig fennmarad, továbbá ha a szülők ezt igénylik, a települési önkormányzat kezdeményezésére az állami intézményfenntartó központ a hivatal tájékoztatása mellett gondoskodik arról, hogy helyben működjék egy óvodai vagy egységes óvoda-bölcsődei csoport vagy az alsó tagozat feladatait ellátó tagiskola. **(2013. szeptember 1-jétől hatályos)**

(2) A nemzetiséghez tartozók részére az óvodai csoportot, iskolai osztályt akkor is meg kell szervezni, fenn kell tartani, ha ugyanazon nemzetiséghez tartozó nyolc gyermek, tanuló szülője kéri. **(2013. szeptember 1-jétől hatályos)**

- Aránytalan teher: Nkt. 4.§ 2. pont

**4.§ 2.** aránytalan teher: ha a nevelés, a nevelés-oktatás körülményei az átlagos körülményekhez képest – a gyermek, a tanuló életkorát és sajátos nevelési igényeit figyelembe véve – lényegesen nehezebbek vagy jelentős költségnövekedést okoznak a gyermeknek, tanulónak vagy a szülőnek,

- Fenntartói struktúra/köznevelési szerződések: A meglévő fenntartói struktúra biztosítja-e a tankerületben az általános iskolai feladatellátást. Nkt. 31.§ (2) e), Nkt. 74.§ (2)

**31.§ (2)** Ha a nevelési-oktatási intézményt egyház vagy más nem állami szerv, nem önkormányzat tartja fenn:

e) a nevelési-oktatási intézmény – a fenntartó, óvoda esetében a települési önkormányzattal, más köznevelési intézmény esetében az oktatásért felelős miniszterrel kötött írásbeli szerződés (a továbbiakban: köznevelési szerződés) alapján – részt vehet az e törvényben meghatározott köznevelési közszolgálati feladatok megvalósításában.

**74.§ (2)** A köznevelési feladatokat az állam intézmény alapításával és fenntartásával, továbbá egyházi vagy magánintézmény fenntartójával kötött köznevelési szerződés útján látja el. Az óvodai nevelésről a települési önkormányzat intézmény alapítása és fenntartása vagy köznevelési szerződés révén gondoskodik. A fenntartó az általa fenntartott intézménybe járó gyermek lakóhelye szerinti önkormányzattól az óvoda fenntartásához hozzájárulást kérhet.

- Pedagógusok szakos ellátottsága: Nkt. 3. számú melléklet, Nkt. 98.§ (4), (5), (6), (8) a), b), c), d), 99.§ (3), (5), (6) a), (9), (10),

**98.§ (4)** Az emelt szintű oktatás kivételével az iskolai nevelés-oktatás ötödik évfolyamán az adott tantárgy oktatására és pedagógus-munkakör betöltésére jogosít a szakkollégium elvégzését igazoló tanítói végzettség és szakképzettség.

**(5)** Idegen nyelv oktatására – minden iskolatípusban – alkalmazható az is, aki főiskolai szintű nyelvtanári vagy idegen nyelv- és irodalom szakos tanári felsőfokú végzettséggel és szakképzettséggel rendelkezik.

**(6)** Az általános iskola ötödik-nyolcadik évfolyamán az erkölcsstan tantárgy tanítására az alkalmazható, aki a tantárgynak megfelelő szakos tanári végzettséggel és szakképzettséggel rendelkezik, vagy az iskolai nevelés oktatás ötödik-nyolcadik évfolyamán pedagógus-munkakör betöltésére jogosító végzettséggel és szakképzettséggel rendelkezik, továbbá legalább hatvan órás pedagógus továbbképzés vagy szakirányú továbbképzés keretében elsajátította az erkölcsstan oktatásához szükséges elméleti és módszertani ismereteket.

**(8)** Az alkalmazáskor és a vezetői megbízáskor

a) a végzettség szintjének megfelelő tanári szakképzettségnek kell elfogadni a képzés szakirányának megfelelő felsőfokú végzettséget tanúsító oklevéllel igazolt szakképzettséget, ha a felsőfokú iskolai tanulmányok keretében el kellett sajátítani a tantárgy oktatásának módszertanát; a feltételek meglétéről az oklevelet kiállító felsőoktatási intézmény igazolása vagy a leckekönyv alapján a munkáltató dönt;

b) főiskolai szintű iskolai végzettségnek és pedagógus szakképzettségnek kell elfogadni az óvónőképző intézetben, tanítóképző intézetben, szaktanár képzőben, az állami zenekonzervatóriumban szerzett pedagógus szakképzettséget;

c) pedagógus-munkakör betöltésére jogosító oklevélnek kell elfogadni a pedagógia szakos előadói, a nevelőtanári, konduktor-óvodapedagógusi és konduktor-tanítói szakképzettséget tanúsító felsőfokú iskolai oklevelet;

d) egyetemi végzettségnek és szakképzettségnek kell elfogadni a Magyar Testnevelési Főiskola által az 1975. évi 16. törvényerejű rendelet hatálybalépése előtt kiadott testnevelő-tanári szakképzettséget.

**99.§ (3)** Ha nincs a képzés szakirányának megfelelő hazai felsőfokú pedagógusképzés vagy megfelelő végzettségű és szakképzettségű pedagógussal nem tudják ellátni a feladatot, a nemzetiségi óvodai nevelésben, iskolai nevelés-oktatásban, kollégiumi nevelésben pedagógus-munkakört tölthet be, továbbá vezetői megbízást kaphat az is, aki az e törvény 3. mellékletében foglaltak vagy az átmeneti, továbbá a kivételi szabályok szerint pedagógus-munkakört tölthet be az óvodában, iskolában, kollégiumban, valamint az adott nyelvből

legalább középfokú „komplex” típusú államilag elismert nyelvvizsga bizonyítvánnyal vagy azzal egyenértékű okirattal rendelkezik.

(5) A nemzetiségi nyelv oktatására a bolgár, a cigány (romani vagy beás), a görög, a lengyel, az örmény, a ruszin, az ukrán nyelv oktatása esetében alkalmazható az is, aki pedagógus szakképzettséggel és az adott nyelvből felsőfokú „komplex” típusú államilag elismert nyelvvizsga bizonyítvánnyal vagy azzal egyenértékű okirattal rendelkezik.

(6) Az e törvényben foglaltaktól eltérően pedagógus-munkakörben továbbra is foglalkoztatható és újonnan alkalmazható

a) technika-gyakorlati foglalkozás tantárgy oktatására, aki a tantárgynak megfelelő felsőfokú végzettséggel vagy felsőfokú szakoktatói vagy műszaki oktatói végzettséggel és szakképzettséggel,

(9) Az e törvényben foglaltaktól eltérően pedagógus-munkakörben továbbra is foglalkoztatható és újonnan alkalmazható, aki a felsőoktatásról szóló 2005. évi CXXXIX. törvény vagy a felsőoktatásról szóló 1993. évi LXXX. törvény alapján vagy az azt megelőző felsőoktatási képzési rendszerben szerzett, az e törvény 3. mellékletében az adott pedagógus-munkakör betöltéséhez előírt szakképzettségnek megfeleltethető vagy a szakiránynak megfelelő felsőfokú végzettséggel és pedagógus szakképzettséggel rendelkezik.

(10) Ha a pedagógus szakképzettsége e törvényben meghatározott képesítésnek a megváltozott előírások miatt nem felel meg, és e törvény hatálybalépésekor a pedagógusnak

a) a nyugdíj jogosultság eléréséhez szükséges korhatárig tíz évnél kevesebb ideje van, legfeljebb a nyugdíjkorhatár eléréséig változatlan munkakörben tovább foglalkoztatható;

b) a nyugdíj jogosultság eléréséhez szükséges korhatárig tíz évnél több ideje van, e törvény hatálybalépésének napjától számított öt év után csak akkor foglalkoztatható tovább pedagógus-munkakörben, ha tanulmányait a felsőfokú pedagógus-szakképzettséget nyújtó oktatásban megkezdte.

- Infrastrukturális ellátottság

- Nemzetiségi nevelés: Nkt. 50.§ (10)

**50.§ (10)** A nemzetiséghez tartozó gyermekek óvodai nevelését, iskolai nevelés-oktatását ellátó nevelési-oktatási intézmény működési, felvételi körzetének meghatározása előtt be kell szerezni az érdekelt települési nemzetiségi vagy országos feladatot ellátó iskola esetén az országos nemzetiségi önkormányzat egyetértését.

- SNI, HH, HHH: Nkt. 47.§, 50.§ (6), (9), 51.§ (1),

**47. § (1)** A sajátos nevelési igényű gyermeknek, tanulónak joga, hogy különleges bánásmód keretében állapotának megfelelő pedagógiai, gyógypedagógiai, konduktív pedagógiai ellátásban részesüljön attól kezdődően, hogy igényjogosultságát megállapították. A különleges bánásmódnak megfelelő ellátást a szakértői bizottság szakértői véleményében foglaltak szerint kell biztosítani.

(2) A szülő választja ki a sajátos nevelési igényű tanuló számára megfelelő ellátást nyújtó nevelési-oktatási intézményt az illetékes szakértői bizottság szakértői véleménye alapján, a szülő és a gyermek igényeinek és lehetőségeinek figyelembevételével.

(3) A sajátos nevelési igényű gyermek óvodai nevelése, tanuló iskolai nevelés-oktatása, továbbá kollégiumi nevelése az e célra létrehozott gyógypedagógiai nevelési-oktatási

intézményben, konduktív pedagógiai intézményben, óvodai csoportban, iskolai osztályban, vagy a többi gyermekkel, tanulóval részben vagy egészben együtt, azonos óvodai csoportban, iskolai osztályban (a továbbiakban: a sajátos nevelési igényű gyermekek, tanulók – külön vagy közös vagy részben közös – nevelésében és oktatásában részt vevő óvoda és iskola, kollégium együtt: gyógypedagógiai nevelésben, oktatásban részt vevő nevelési-oktatási intézmény) történhet.

**(4)** A sajátos nevelési igényű gyermek, tanuló neveléséhez és oktatásához az alábbi feltételek szükségesek:

a) a gyermek, tanuló külön neveléséhez és oktatásához a sajátos nevelési igény típusának és súlyosságának megfelelő gyógypedagógus, konduktor foglalkoztatása, a neveléshez és oktatáshoz szükséges speciális tanterv, tankönyv és egyéb segédlet,

b) egyéni előrehaladású képzéshez, integrált óvodai neveléshez, iskolai nevelés-oktatáshoz, fejlesztő neveléshez, fejlesztő nevelés-oktatáshoz, az illetékes szakértői bizottság által meghatározottak szerinti foglalkozáshoz szakirányú végzettségű gyógypedagógus, a foglalkozásokhoz speciális tanterv, tankönyv, valamint speciális gyógyászati és technikai eszközök,

c) a fejlesztési területek szakértői bizottság által történő meghatározása.

**(5)** A gyermek külön óvodai nevelését végző óvodai csoportot, a tanulók külön iskolai nevelését, oktatását végző iskolai osztályt a sajátos nevelési igény típusának megfelelően kell létrehozni. A gyógypedagógiai nevelésben, oktatásban részt vevő nevelési-oktatási intézményben a gyermek, tanuló egészségügyi és pedagógiai célú habilitációs és rehabilitációs ellátásban is részesül.

**(6)** A gyermek, tanuló érdekében a járási hivatal kötelezheti a szülőt, hogy gyermekével jelenjen meg szakértői vizsgálaton, továbbá a szakértői vélemény alapján gyermekét a megfelelő nevelési-oktatási intézménybe írassa be. A járási hivatal döntése elleni fellebbezést a kormányhivatal bírálja el. Ha a szülő a járási hivatal felhívása ellenére kötelezettségének ismételen nem tesz eleget, a járási hivatal a gyermek lakóhelye, ennek hiányában tartózkodási helye szerint illetékes gyermekjóléti szolgálatot értesíti. A szakértői bizottság nem jelölhet ki olyan intézményt, amely helyhiány miatt nem tudná felvenni a gyermeket, tanulót. A szakértői vizsgálaton való részvétel érdekében szükséges utazás költségeit a társadalombiztosítás a szülőnek megtéríti.

(7)

**(8)** Ha a gyermek, a tanuló beilleszkedési, tanulási, magatartási nehézséggel küzd, fejlesztő foglalkoztatásra jogosult. A fejlesztő foglalkoztatás a nevelési tanácsadás, az óvodai nevelés, az iskolai nevelés és oktatás, a kollégiumi nevelés és oktatás keretében valósítható meg.

**(9)** A gyógypedagógiai nevelésben, oktatásban részt vevő nevelési-oktatási intézményben

a) a fogyatékoság típusának megfelelő szakirányon szerzett gyógypedagógusi, gyógypedagógiai tanári, konduktori, konduktor-óvodapedagógusi, konduktor-tanítói, terapeuta szakképzettség kell, ha az óvodai foglalkozás, vagy a tanórai foglalkozás elsődleges célja

aa) a sajátos nevelési igényből eredő hátrány csökkentése,

ab) az egészségügyi és pedagógiai célú habilitáció, rehabilitáció,

ac) az értelmi fogyatékosággal élő tanuló iskolai nevelés-oktatása a külön e célra létrehozott gyógypedagógiai nevelési-oktatási intézményben, óvodai csoportban, iskolai osztályban történik,

b) az a) pontban meghatározott vagy az általános szabályok szerinti végzettség és szakképzettség kell,

ba) ha az óvodai foglalkozás, a tanórai foglalkozás elsődlegesen nem a sajátos nevelési igényből eredő hátrány csökkentését, a tanuló egészségügyi és pedagógiai célú rehabilitációját, rehabilitációját szolgálja,

bb) az egyéb foglalkozáshoz, a kollégiumi foglalkozáshoz,

c) az enyhe értelmi fogyatékos tanulók idegen nyelv oktatását elláthatja gyógypedagógus végzettséggel és szakképzettséggel, továbbá „komplex” típusú felsőfokú államilag elismert nyelvvizsga bizonyítvánnyal vagy azzal egyenértékű okirattal rendelkező pedagógus is.

**(10)** A sajátos nevelési igényű gyermek, tanuló neveléséhez, oktatásához szükséges speciális szakképzettséggel rendelkező szakember utazó gyógypedagógusi hálózat útján is biztosítható. Az utazó gyógypedagógusi hálózat megszervezése és működtetése az állami intézményfenntartó központ feladata.

**(11)** A tehetséggondozás kereteit a Nemzeti Tehetség Program jelöli ki, amelyet a Nemzeti Tehetség Alap támogat. A Nemzeti Tehetség Program és Alap az oktatásért felelős miniszter irányítása alatt, jogszabályban foglaltak szerint működik. A Nemzeti Tehetség Program elérendő célokat jelölhet ki a köznevelési intézmények számára, és tartalmazza a feladatok finanszírozásának módját is.

**50.§ (6)** Az általános iskola köteles felvenni, átvenni azt a tanköteles tanulót, akinek lakóhelye, ennek hiányában tartózkodási helye a körzetében található (a továbbiakban: kötelező felvételt biztosító iskola). Ha a településen több általános iskola működik, az egyes általános iskolai körzetet úgy kell meghatározni, hogy kialakíthatóvá váljon a halmozottan hátrányos helyzetű gyermekek egyenletes aránya a nevelési-oktatási intézményekben.

**(9)** A sajátos nevelési igényű tanulók nevelés-oktatását több megyére, országrészre kiterjedően ellátó nevelési-oktatási intézmény működési, felvételi körzetének meghatározása előtt az intézmény székhelye szerint illetékes kormányhivatalnak be kell szereznie az érdekelt kormányhivatalok véleményét.

**51. § (1)** Ha az általános iskola a felvételi kötelezettsége teljesítése után további felvételi, átvételi kérelmeket is teljesíteni tud, a további felvételi kérelmek teljesítésénél előnyben kell részesíteni a halmozottan hátrányos helyzetű gyermekeket, tanulókat. A további felvételi kérelmekről az intézmény pedagógiai programjában foglaltak szerint kell dönteni.

- Mindennapos testnevelés: Nkt. 27. § (11), 20/2012.EMMI rend. 141.§

**27.§ (11)** Az iskola a nappali rendszerű iskolai oktatásban azon osztályokban, ahol közismereti oktatás is folyik, megszervezi a mindennapos testnevelést heti öt testnevelés óra keretében, amelyből legfeljebb heti két óra

a) a kerettanterv testnevelés tantárgyra vonatkozó rendelkezéseiben meghatározott oktatásszervezési formákkal, műveltségterületi oktatással,

b) iskolai sportkörben való sportolással,

c) versenyszerűen sporttevékenységet folytató igazolt, egyesületi tagsággal rendelkező vagy amatőr sportolói sportszerződés alapján sportoló tanuló kérelme alapján a tanévre érvényes versenyengedélye és a sportszervezete által kiállított igazolás birtokában a sportszervezet keretei között szervezett edzéssel váltható ki.

**20/2012. EMMI 141. § (1)** A mindennapos testnevelést azokon a napokon, amikor közismereti oktatás folyik, a (2) bekezdésben foglalt kivétellel testnevelésóra megtartásával kell biztosítani.

**(2)** Amennyiben heti legfeljebb két testnevelésórát az iskolai sportkörben vagy az iskolában működő diáksport-egyesületben történő sportolással biztosít az iskola, akkor az iskolai sportkör és az iskolában működő diáksport-egyesület e feladatának ellátása kapcsán tagdíjat, egyesületi tagdíjat nem szedhet.

- Kötelező felvételt biztosító iskola: Nkt. 50.§, 20/2012. EMMI rend. 24. §

**50. § (1)** A tanuló – beleértve a magántanulót is – az iskolával tanulói jogviszonyban áll. A tanulói jogviszony felvétel vagy átvétel útján keletkezik. A felvétel és az átvétel jelentkezés alapján történik. A felvételtől vagy átvételtől az iskola igazgatója dönt. A tanulói jogviszony a beiratás napján jön létre. A tanuló a tanulói jogviszonyon alapuló jogait az előbbi időponttól kezdve gyakorolhatja. Jogszabály, továbbá az iskola házirendje egyes jogok gyakorlását az első tanév megkezdéséhez kötheti.

**(2)** A középfokú iskola és a kollégium – jogszabályban meghatározott keretek között – állapíthatja meg a tanulói jogviszony, kollégiumi tagsági viszony létesítésének tanulmányi feltételeit (a továbbiakban: felvételi követelmények). A középfokú iskola és a kollégium a felvételi követelményeket a tanév rendjéről szóló rendelet által meghatározott időben a felvételi tájékoztatóban köteles nyilvánosságra hozni. A szakképző iskola a felvételt a szakképzésre vonatkozó jogszabályok szerint egészségügyi, pályaalkalmassági követelmények teljesítéséhez kötheti. A pályaalkalmassági követelményeket a felvételi tájékoztatóban nyilvánosságra kell hozni.

**(3)** Nem szervezhető

a) felvételi vizsgára előkészítő tanfolyam térítési díj ellenében,

b) általános iskolában felvételi vizsga.

**(4)** Középiskolában – külön jogszabály szerint szervezett – központi írásbeli felvételi vizsga szervezhető. Helyi felvételi vizsga csak központi írásbeli vizsga mellett, ahhoz kapcsolódva, és csak abban az esetben szervezhető, amennyiben a felvételi évet megelőző három év átlagában a jelentkezők száma több mint kétszeresen meghaladja a felvehető tanulók számát.

**(5)** Sport- és művészeti emelt szintű oktatás esetében az iskola pedagógiai programja szerint alkalmassági vizsga szervezhető általános iskolában is.

**(6)** Az általános iskola köteles felvenni, átvenni azt a tanköteles tanulót, akinek lakóhelye, ennek hiányában tartózkodási helye a körzetében található (a továbbiakban: kötelező felvételt biztosító iskola). Ha a településen több általános iskola működik, az egyes általános iskolai körzetet úgy kell meghatározni, hogy kialakíthatóvá váljon a halmozottan hátrányos helyzetű gyermekek egyenletes aránya a nevelési-oktatási intézményekben.

**(7)** Az iskolába a tanköteles tanulókat az első évfolyamra az állami intézményfenntartó központ által meghatározott időszakban kell beírni. A beiratkozásra meghatározott időt a helyben szokásos módon közzé kell tenni.

**(8)** A kormányhivatal meghatározza és közzéteszi az iskolák felvételi körzetét, továbbá – a köznevelés-fejlesztési tervvel összhangban – a pedagógiai szakszolgálatot ellátó intézmény

működési körzetét. A felvételi körzetek megállapításához a kormányhivatalnak be kell szereznie az érdekelt települési önkormányzatok véleményét.

(9) A sajátos nevelési igényű tanulók nevelés-oktatását több megyére, országrészre kiterjedően ellátó nevelési-oktatási intézmény működési, felvételi körzetének meghatározása előtt az intézmény székhelye szerint illetékes kormányhivatalnak be kell szereznie az érdekelt kormányhivatalok véleményét.

(10) A nemzetiséghez tartozó gyermekek óvodai nevelését, iskolai nevelés-oktatását ellátó nevelési-oktatási intézmény működési, felvételi körzetének meghatározása előtt be kell szerezni az érdekelt települési nemzetiségi vagy országos feladatot ellátó iskola esetén az országos nemzetiségi önkormányzat egyetértését.

(11) A (6) bekezdésben foglaltakat a tagintézményként működő iskolák tekintetében is alkalmazni kell.

**99.§ (3)** Ha nincs a képzés szakirányának megfelelő hazai felsőfokú pedagógusképzés vagy megfelelő végzettségű és szakképzettségű pedagógussal nem tudják ellátni a feladatot, a nemzetiségi óvodai nevelésben, iskolai nevelés-oktatásban, kollégiumi nevelésben pedagógus-munkakört tölthet be, továbbá vezetői megbízást kaphat az is, aki az e törvény 3. mellékletében foglaltak vagy az átmeneti, továbbá a kivételi szabályok szerint pedagógus-munkakört tölthet be az óvodában, iskolában, kollégiumban, valamint az adott nyelvből legalább középfokú „komplex” típusú államilag elismert nyelvvizsga bizonyítvánnyal vagy azzal egyenértékű okirattal rendelkezik.

(5) A nemzetiségi nyelv oktatására a bolgár, a cigány (romani vagy beás), a görög, a lengyel, az örmény, a ruszin, az ukrán nyelv oktatása esetében alkalmazható az is, aki pedagógus szakképzettséggel és az adott nyelvből felsőfokú „komplex” típusú államilag elismert nyelvvizsga bizonyítvánnyal vagy azzal egyenértékű okirattal rendelkezik.

(6) Az e törvényben foglaltaktól eltérően pedagógus-munkakörben továbbra is foglalkoztatható és újonnan alkalmazható

a) technika-gyakorlati foglalkozás tantárgy oktatására, aki a tantárgynak megfelelő felsőfokú végzettséggel vagy felsőfokú szakoktatói vagy műszaki oktatói végzettséggel és szakképzettséggel,

(9) Az e törvényben foglaltaktól eltérően pedagógus-munkakörben továbbra is foglalkoztatható és újonnan alkalmazható, aki a felsőoktatásról szóló 2005. évi CXXXIX. törvény vagy a felsőoktatásról szóló 1993. évi LXXX. törvény alapján vagy az azt megelőző felsőoktatási képzési rendszerben szerzett, az e törvény 3. mellékletében az adott pedagógus-munkakör betöltéséhez előírt szakképzettségnek megfeleltethető vagy a szakiránynak megfelelő felsőfokú végzettséggel és pedagógus szakképzettséggel rendelkezik.

(10) Ha a pedagógus szakképzettsége e törvényben meghatározott képesítésnek a megváltozott előírások miatt nem felel meg, és e törvény hatálybalépésekor a pedagógusnak

a) a nyugdíjjogosultság eléréséhez szükséges korhatárig tíz évnél kevesebb ideje van, legfeljebb a nyugdíjkorhatár eléréséig változatlan munkakörben tovább foglalkoztatható;

b) a nyugdíjjogosultság eléréséhez szükséges korhatárig tíz évnél több ideje van, e törvény hatálybalépésének napjától számított öt év után csak akkor foglalkoztatható tovább pedagógus-munkakörben, ha tanulmányait a felsőfokú pedagógus-szakképzettséget nyújtó oktatásban megkezdte.

**20/2012. EMMI 24. § (1)** A felvételi körzetek megállapításához a kormányhivatal minden év november utolsó napjáig beszerzi az illetékességi területén található települési

önkormányzatok véleményét, amely tartalmazza a település jegyzőjének nyilvántartásában szereplő, a településen lakóhellyel, ennek hiányában tartózkodási hellyel rendelkező halmozottan hátrányos helyzetű, általános iskolába járó gyermekek létszámát intézményi és tagintézményi bontásban. A kormányhivatal február utolsó napjáig tájékoztatja a települési önkormányzatokat és az illetékességi területén működő általános iskolákat a kijelölt körzetekről.

(2) Ha a településen, kerületben több általános iskola vagy tagintézmény, feladatellátási hely működik, a halmozottan hátrányos helyzetű tanulóknak az egyes felvételi körzetekben kiszámított aránya legfeljebb tizenöt százalékponttal lehet magasabb, mint az általános iskolába járó halmozottan hátrányos helyzetű gyermekeknek a település, kerület egészére kiszámított aránya. A halmozottan hátrányos helyzetű gyermekeknek a településen belüli arányát oly módon kell meghatározni, hogy az adott településen lakóhellyel, ennek hiányában tartózkodási hellyel rendelkező összes általános iskolába járó halmozottan hátrányos helyzetű gyermekek létszámát el kell osztani a településen lakóhellyel, ennek hiányában tartózkodási hellyel rendelkező összes általános iskolába járó gyermek létszámával. A halmozottan hátrányos helyzetű tanulók felvételi körzeten belüli arányának meghatározásához az egyes felvételi körzetekben lakóhellyel, ennek hiányában tartózkodási hellyel rendelkező összes halmozottan hátrányos helyzetű tanulónak a létszámát el kell osztani a felvételi körzetben lakóhellyel, ennek hiányában tartózkodási hellyel rendelkező összes tanuló létszámával (a továbbiakban: halmozottan hátrányos helyzetű tanulók körzeti aránya). Ha a településen több általános iskola vagy tagintézmény, feladatellátási hely működik, nem lehet a település egészét egyetlen körzetként kijelölni.

(3) Nem jelölhető ki kötelező felvételt biztosító iskolának az az általános iskola, amely körzetének kialakításánál a halmozottan hátrányos helyzetű gyermekek körzeti aránya túllépésére vonatkozó rendelkezés nem tartható meg, feltéve hogy a halmozottan hátrányos helyzetű tanulók körzeti aránya elérné az ötven százalékot, és egyébként a település többi iskolája elégséges férőhellyel rendelkezik a település összes tanköteles tanulójának felvételéhez. Az elégséges férőhelyek meglétét az iskola alapító okiratában meghatározott maximális tanulói létszám alapján kell megállapítani.

(4) A nemzetiséghez tartozó jelentkezőt – ha a felvételi követelményeknek megfelel – a nemzetiség nyelvén vagy a nemzetiség nyelvén és magyarul tanító iskolába, tagozatra, osztályba, csoportba fel vagy át kell venni. A fenntartó szakiskolát és középiskolát is kijelölhet kötelező felvételt biztosító iskolának.

(5) Ha az általános iskola a felvételi kötelezettsége teljesítése után további felvételi, átvételi kérelmeket is teljesíteni tud, köteles először a halmozottan hátrányos helyzetű tanulók kérelmét teljesíteni a (2) bekezdésben foglalt arányok figyelembevételével. A további felvételi lehetőségről szóló tájékoztatót a helyben szokásos módon – legalább tizenöt nappal a felvételi, átvételi kérelmek benyújtására rendelkezésre álló időszak első napja előtt – nyilvánosságra kell hozni. A halmozottan hátrányos helyzetű tanulók közül előnyben kell részesíteni azokat, akiknek a lakóhelye, ennek hiányában tartózkodási helye azon a településen vagy kerületben van, ahol az iskola székhelye vagy telephelye, feladatellátási helye található. A halmozottan hátrányos helyzetű tanulók felvétele után a további felvételi kérelmek elbírálásánál előnyben kell részesíteni azokat a jelentkezőket, akiknek a lakóhelye, ennek hiányában tartózkodási helye azon a településen található, ahol az iskola székhelye vagy telephelye, feladatellátási helye található.

(6) Ha az általános iskola – a megadott sorrend szerint – az összes felvételi kérelmet helyhiány miatt nem tudja teljesíteni, az érintett csoportba tartozók között sorsolás útján dönt. A sorsolásra a felvételi, átvételi kérelmet benyújtókat meg kell hívni. A sorsolás lebonyolításának részletes szabályait a házirendben kell meghatározni. A halmozottan



hátrányos helyzetű tanulók felvételi, átvételi kérelmének teljesítése után sorsolás nélkül is felvehető a sajátos nevelési igényű tanuló, továbbá az a tanuló, akinek ezt különleges helyzete indokolja.

(7) Különleges helyzetnek minősül, ha a tanuló

- a) szülője, testvére tartósan beteg vagy fogyatékkal élő, vagy
- b) testvére az adott intézmény tanulója, vagy
- c) munkáltatói igazolás alapján szülőjének munkahelye az iskola körzetében található, vagy
- d) az iskola a lakóhelyétől, ennek hiányában tartózkodási helyétől egy kilométeren belül található.

- Alternatív programokkal rendelkező általános iskolák

- Felnőttoktatás (munkarend szerint: nappali/esti/levelező/más): 20/2012. EMMI rend. 143.§ (5)

**20/2012. EMMI 143.§ (5)** A felnőttoktatásban a tanuló nappali, valamint esti, levelező vagy más sajátos munkarend szerint megszervezett oktatásban, az iskola helyi tantervében meghatározottak szerint vesz részt a kötelező tanórai foglalkozásokon.

### **Gimnáziumi feladatellátás**

Szakpolitikai cél: Általános műveltség megalapozása, valamint felkészítés érettségi vizsgára és a felsőfokú iskolai tanulmányok megkezdésére.

Szemponatok:

- Demográfiai szempontok

- Férőhely, feltöltöttség: 31.§ (2) b), Nkt. 83.§ (2) d), Nkt. 4. számú melléklet (2013. szeptember 1-jétől hatályos), Nkt. 47.§ (7) (2013. szeptember 1-jétől hatályos)

**31.§ (2)** Ha a nevelési-oktatási intézményt egyház vagy más nem állami szerv, nem önkormányzat tartja fenn:

b) nem kell alkalmazni a gyermekek, tanulók felvételével kapcsolatos rendelkezések közül a kötelező felvételre vonatkozó rendelkezéseket, valamint az osztály-, csoportlétszámokat meghatározó rendelkezéseket a maximális létszámra vonatkozó rendelkezések kivételével,

### **83.§(2) A fenntartó**

d) meghatározza az adott nevelési évben indítható óvodai csoportok számát, az adott tanítási évben az iskolában indítható osztályok, a kollégiumban szervezhető csoportok számát,

**47.§ (7)** Az enyhe értelmi fogyatékos, beszéd fogyatékos vagy pszichés fejlődési zavarral küzdő sajátos nevelési igényű tanulót két gyermekként, a mozgásszervi, érzékszervi, közép súlyos értelmi fogyatékos, autizmus spektrum zavarral küzdő vagy halmozottan

fogyatékos gyermeket, tanulót három gyermekként kell figyelembe venni az óvodai csoport, iskolai osztály, kollégiumi csoport létszámának számításánál, ha nevelés-oktatásuk a többi gyermekkel, tanulóval együtt történik. **(2013. szeptember 1-jétől hatályos)**

- Bejáró tanulók aránya, az iskola vonzáskörzete
- Fenntartói struktúra/köznevelési szerződések: A meglévő fenntartói struktúra biztosítja-e a tankerületben a gimnáziumi feladatellátást, Nkt. 31.§ (2) e), Nkt. 74.§ (2)

**31.§(2)** Ha a nevelési-oktatási intézményt egyház vagy más nem állami szerv, nem önkormányzat tartja fenn:

e) a nevelési-oktatási intézmény – a fenntartó, óvoda esetében a települési önkormányzattal, más köznevelési intézmény esetében az oktatásért felelős miniszterrel kötött írásbeli szerződés (a továbbiakban: köznevelési szerződés) alapján – részt vehet az e törvényben meghatározott köznevelési közszolgálati feladatok megvalósításában.

**74.§ (2)** A köznevelési feladatokat az állam intézmény alapításával és fenntartásával, továbbá egyházi vagy magánintézmény fenntartójával kötött köznevelési szerződés útján látja el. Az óvodai nevelésről a települési önkormányzat intézmény alapítása és fenntartása vagy köznevelési szerződés révén gondoskodik. A fenntartó az általa fenntartott intézménybe járó gyermek lakóhelye szerinti önkormányzattól az óvoda fenntartásához hozzájárulást kérhet.

- Pedagógusok végzettsége, szakos ellátottság: Nkt. 61.§ (1), 66.§, Nkt. 3. számú melléklet, Nkt. 98.§ (2), (5), (8) a), d), 99.§ (3), (5), (6) a), (9), (10),

**61. § (1)** Nevelő-oktató munka – óvodai nevelés, iskolai nevelés és oktatás, kollégiumi nevelés-oktatás, pedagógiai szakszolgálat keretében gyermekekkel, tanulókkal való pedagógiai célú közvetlen foglalkozás – pedagógus-munkakörben, az óraadó kivételével, közalkalmazotti jogviszonyban vagy munkaviszonyban látható el. Pedagógus-munkakör ellátására – az óraadó kivételével – polgári jogi jogviszony nem létesíthető. Az állami intézményfenntartó központ által fenntartott köznevelési intézményben köznevelési alapfeladat-ellátásra létesített munkakörben foglalkoztatottak közalkalmazotti jogviszonyban állnak.

**(2)** A pedagógiai szakszolgálatok feladatait és a pedagógiai-szakmai szolgáltatásokat szakirányú felsőfokú végzettségű szakember látja el.

**66. § (1)** A köznevelésben az alkalmazás feltétele, hogy az alkalmazott

a) rendelkezzen az előírt iskolai végzettséggel, szakképesítéssel, szakképzettséggel,

b) büntetlen előéletű és cselekvőképes legyen.

**(2)** A pedagógus, valamint a nevelő és oktató munkát közvetlenül segítő alkalmazott az óvodai nevelőmunka, az iskolai és kollégiumi nevelő és oktató munka, valamint a pedagógiai szakszolgálat ellátása során a gyermekekkel, tanulókkal összefüggő tevékenységével kapcsolatban a büntetőjogi védelem szempontjából közfeladatot ellátó személy.

**(3)** Gyakorló nevelési-oktatási intézményben, gyakorló pedagógiai szakszolgálati intézményben vezetőpedagógusi megbízást az kaphat, akinek pedagógus-munkakör betöltéséhez szükséges felsőfokú iskolai végzettsége és szakképzettsége, továbbá pedagógus-szakvizsgálója vagy a munkakör ellátásához szükséges végzettséghez és szakképzettséghez kapcsolódó szakterületen szerzett tudományos fokozata vagy doktori cselekmény alapján szerzett doktori címe, valamint a nevelő-oktató munkában, pedagógiai szakszolgálatban eltöltött legalább öt éves szakmai gyakorlata van.

**(4)** A nevelési-oktatási intézményben pedagógus-munkakörben foglalkoztatottak végzettségi és szakképzettségi követelményeit a 3. melléklet, a pedagógiai szakszolgálat intézményeiben pedagógus-munkakörben, továbbá a pedagógiai-szakmai szolgáltatást nyújtó intézményben pedagógiai szakértő és pedagógiai előadó munkakörben foglalkoztatottak végzettségi és szakképzettségi követelményeit külön jogszabály állapítja meg. Az óraadó tanárok végzettsége és szakképzettsége tekintetében a 3. mellékletben foglaltakat megfelelően alkalmazni kell.

**98.§ (2)** Középsiskolában a művészetek és a technika-gyakorlati foglalkozás tantárgyakat főiskolai végzettséggel és a tantárgynak megfelelő tanári szakképzettséggel rendelkező pedagógus is taníthatja.

**(5)** Idegen nyelv oktatására – minden iskolatípusban – alkalmazható az is, aki főiskolai szintű nyelvtanári vagy idegen nyelv- és irodalom szakos tanári felsőfokú végzettséggel és szakképzettséggel rendelkezik.

**(8)** Az alkalmazáskor és a vezetői megbízáskor

a) a végzettség szintjének megfelelő tanári szakképzettségnek kell elfogadni a képzés szakirányának megfelelő felsőfokú végzettséget tanúsító oklevéllel igazolt szakképzettséget, ha a felsőfokú iskolai tanulmányok keretében el kellett sajátítani a tantárgy oktatásának módszertanát; a feltételek meglétéről az oklevelet kiállító felsőoktatási intézmény igazolása vagy a leckekönyv alapján a munkáltató dönt;

d) egyetemi végzettségnek és szakképzettségnek kell elfogadni a Magyar Testnevelési Főiskola által az 1975. évi 16. törvényerejű rendelet hatálybalépése előtt kiadott testnevelő-tanári szakképzettséget.

**99.§ (3)** Ha nincs a képzés szakirányának megfelelő hazai felsőfokú pedagógusképzés vagy megfelelő végzettségű és szakképzettségű pedagógussal nem tudják ellátni a feladatot, a nemzetiségi óvodai nevelésben, iskolai nevelés-oktatásban, kollégiumi nevelésben pedagógus-munkakört tölthet be, továbbá vezetői megbízást kaphat az is, aki az e törvény 3. mellékletében foglaltak vagy az átmeneti, továbbá a kivételi szabályok szerint pedagógus-munkakört tölthet be az óvodában, iskolában, kollégiumban, valamint az adott nyelvből legalább középfokú „komplex” típusú államilag elismert nyelvvizsga bizonyítvánnyal vagy azzal egyenértékű okirattal rendelkezik.

**(5)** A nemzetiségi nyelv oktatására a bolgár, a cigány (romani vagy beás), a görög, a lengyel, az örmény, a ruszin, az ukrán nyelv oktatása esetében alkalmazható az is, aki pedagógus szakképzettséggel és az adott nyelvből felsőfokú „komplex” típusú államilag elismert nyelvvizsga bizonyítvánnyal vagy azzal egyenértékű okirattal rendelkezik.

**(6)** Az e törvényben foglaltaktól eltérően pedagógus-munkakörben továbbra is foglalkoztatható és újonnan alkalmazható

a) technika-gyakorlati foglalkozás tantárgy oktatására, aki a tantárgynak megfelelő felsőfokú végzettséggel vagy felsőfokú szakoktatói vagy műszaki oktatói végzettséggel és szakképzettséggel,

(9) Az e törvényben foglaltaktól eltérően pedagógus-munkakörben továbbra is foglalkoztatható és újonnan alkalmazható, aki a felsőoktatásról szóló 2005. évi CXXXIX. törvény vagy a felsőoktatásról szóló 1993. évi LXXX. törvény alapján vagy az azt megelőző felsőoktatási képzési rendszerben szerzett, az e törvény 3. mellékletében az adott pedagógus-munkakör betöltéséhez előírt szakképzettségnek megfeleltethető vagy a szakiránynak megfelelő felsőfokú végzettséggel és pedagógus szakképzettséggel rendelkezik.

(10) Ha a pedagógus szakképzettsége e törvényben meghatározott képesítésnek a megváltozott előírások miatt nem felel meg, és e törvény hatálybalépésekor a pedagógusnak

a) a nyugdíjjogosultság eléréséhez szükséges korhatárig tíz évnél kevesebb ideje van, legfeljebb a nyugdíjkorhatár eléréséig változatlan munkakörben tovább foglalkoztatható;

b) a nyugdíjjogosultság eléréséhez szükséges korhatárig tíz évnél több ideje van, e törvény hatálybalépésének napjától számított öt év után csak akkor foglalkoztatható tovább pedagógus-munkakörben, ha tanulmányait a felsőfokú pedagógus-szakképzettséget nyújtó oktatásban megkezdte.

- Infrastrukturális ellátottság
- Nemzetiségi oktatás
- Két tanítási nyelvű: 20/2012. EMMI rend. 136.§

**20/2012. EMMI 136. § (1)** Két tanítási nyelvű nevelés-oktatás abban a középiskolában folytatható, amelyik három egymást követő tanév átlagában teljesíti azt a feltételt, hogy a két tanítási nyelvű nevelés-oktatásban részt vevő tanulók kilencven százaléka a befejező évfolyam végére megfelel a hivatal által szervezett, a KER szerinti B2 szintű nyelvtudást mérő célnyelvi mérésnek. A mérést a hivatal a tanév rendjéről szóló miniszteri rendeletben meghatározott időpontban szervezi meg.

(2) A mérés alól mentesül az a tanuló, akik a mérés időpontjáig bemutatja a célnyelvből szerzett, a KER szerinti B2 szintű nyelvtudást igazoló államilag elismert nyelvvizsga-bizonyítványát.

(3) Amennyiben a középiskola az (1) bekezdésében foglaltaknak nem felel meg, új két tanítási nyelvű nevelés-oktatásra a következő tanévben a 9. évfolyamon nem hirdethet felvételt.

(4) Az iskola akkor szervezheti meg ismételten – az intézmény fenntartójának hozzájárulásával – a két tanítási nyelvű nevelés-oktatást a kilencedik évfolyamon kezdődően, felmenő rendszerben, ha a két tanítási nyelvű, az iskolában kifutó évfolyamokon folytatott nevelés-oktatást a hivatal ismételten ellenőrizte, és az iskola megfelelt a feltételeknek.

- Nyelvi előkészítő évfolyam: Nkt. 9. § (7), 97.§ (13), 20/2012. EMMI rend. 134. §, 137.§

**9.§ (7)** A gimnáziumban az ötödik, hetedik és kilencedik, szakközépiskolában a kilencedik évfolyamot nyelvi előkészítő évfolyam előzheti meg, feltéve hogy a gimnázium, a szakközépiskola a külön jogszabályokban meghatározott feltételeknek megfelel.

**(13)** Az e törvény hatálybalépésekor működő nyelvi előkészítő évfolyamon, továbbá – a nemzetiségi nevelés-oktatás kivételével – a két tanítási nyelvű nevelés-oktatásban a 2016/2017. tanév végéig teljesíteni kell a külön jogszabályban meghatározott feltételeket. A külön jogszabályban meghatározott feltételeket nem teljesítő intézményekben a nyelvi előkészítő évfolyam vagy a két tanítási nyelven folyó oktatás felmenő rendszerben megszűnik.

**20/2012. EMMI 134. §** Hat vagy nyolc – nyelvi előkészítő évfolyam esetében hét vagy kilenc – évfolyamos gimnáziumi nevelés-oktatás abban a nevelési-oktatási intézményben hirdethető meg, amelyik esetében az alábbi feltételek együttesen teljesülnek:

a) a nevelés-oktatás az oktatásért felelős miniszter által az ilyen típusú intézményekre 2012. szeptember 1-je után kiadott vagy jóváhagyott kerettanterv alapján kerül megszervezésre,

b) az országos pedagógiai mérések központilag feldolgozott országos és intézményi adatai alapján az érintett nevelési-oktatási intézményben, az adott telephelyen, az adott képzési típusban a legutóbbi három tanév adatai alapján a matematika és a szövegértés átlageredmény a tizedik évfolyamon mindhárom tanév esetében meghaladja a tizedik évfolyamra számított országos átlagot,

c) a gimnázium fenntartója a többcélú köznevelési intézménye keretében működő kollégiumában, vagy önálló, vagy más köznevelési intézmény részeként működő kollégiumban ilyen igény esetén meg tudja szervezni valamennyi, a gimnáziummal tanulói jogviszonyban álló és annak székhelyétől számítva huszonöt kilométernél távolabbi lakóhellyel, ennek hiányában tartózkodási hellyel rendelkező tanulójának a kollégiumi elhelyezését,

d) az e § szerinti gimnáziumi nevelés-oktatásra jelentkezők száma indítandó osztályonként minden tanévben legalább húsz százalékkal meghaladja az Nkt.-ben az intézménytípusra meghatározott minimális osztálylétszámot,

e) a gimnáziumi nevelés-oktatásban a pedagógus-munkaköröket a tantárgynak megfelelő mesterfokozatú pedagógus végzettséggel, szakképzettséggel rendelkezők töltik be, és

f) a pedagógusok legalább fele két- vagy többféle tantárgy tanítására jogosító, a tantárgynak megfelelő mesterfokozatú pedagógus végzettséggel, szakképzettséggel rendelkezik.

**137. § (1)** Nyelvi előkészítő évfolyam csak abban a középiskolában folytatható, amelyik három egymást követő tanév átlagában teljesíti azt a feltételt, hogy a képzés indítását követő harmadik tanév végéig az első idegen nyelvből a nyelvi előkészítő évfolyamokon tanulók legalább hatvan százaléka a KER szerinti B2 szintű nyelvtudást igazoló, a hivatal által szervezett mérést sikeresen teljesíti. A mérést a hivatal a tanév rendjéről szóló miniszteri rendeletben meghatározott időpontban szervezi meg.

**(2)** A mérés alól mentesül az a tanuló, akik a mérés időpontjáig bemutatja a célnyelvből szerzett, a KER szerinti B2 szintű nyelvtudást igazoló államilag elismert nyelvvizsgabizonyítványát.

**(3)** Az iskolának a második idegen nyelvből a nyelvi előkészítő évfolyamot követő, a 9–12. évfolyamokon folyó nevelési-oktatási szakaszban az oktatás feltételeit oly módon kell

biztosítania, hogy a képzést nyelvi előkészítő évfolyamon kezdő tanulók legalább ötven százaléka a tanulmányok befejezéséig vagy a KER szerinti B2 szintű államilag elismert nyelvvizsgát, vagy a KER szerinti B2 szintű idegennyelvtudásnak megfelelő emelt szintű érettségi vizsgát tegyen.

(4) Az (1) bekezdésben meghatározott feltételeket nem teljesítő nevelési-oktatási intézményben új nyelvi előkészítő évfolyamot a következő tanévtől kezdve nem indíthat az iskola.

- Hat és nyolc évfolyamos oktatás: 20/2012. EMMI rend. 134.§

**20/2012. EMMI 134. §<sup>8</sup>** Hat vagy nyolc – nyelvi előkészítő évfolyam esetében hét vagy kilenc – évfolyamos gimnáziumi nevelés-oktatás abban a nevelési-oktatási intézményben hirdethető meg, amelyik esetében az alábbi feltételek együttesen teljesülnek:

a) a nevelés-oktatás az oktatásért felelős miniszter által az ilyen típusú intézményekre 2012. szeptember 1-je után kiadott vagy jóváhagyott kerettanterv alapján kerül megszervezésre,

b) az országos pedagógiai mérések központilag feldolgozott országos és intézményi adatai alapján az érintett nevelési-oktatási intézményben, az adott telephelyen, az adott képzési típusban a legutóbbi három tanév adatai alapján a matematika és a szövegértés átlageredmény a tizedik évfolyamon mindhárom tanév esetében meghaladja a tizedik évfolyamra számított országos átlagot,

c) a gimnázium fenntartója a többcélú köznevelési intézménye keretében működő kollégiumában, vagy önálló, vagy más köznevelési intézmény részeként működő kollégiumban ilyen igény esetén meg tudja szervezni valamennyi, a gimnáziummal tanulói jogviszonyban álló és annak székhelyétől számítva huszonöt kilométernél távolabbi lakóhellyel, ennek hiányában tartózkodási hellyel rendelkező tanulójának a kollégiumi elhelyezését,

d) az e § szerinti gimnáziumi nevelés-oktatásra jelentkezők száma indítandó osztályonként minden tanévben legalább húsz százalékkal meghaladja az Nkt.-ben az intézménytípusra meghatározott minimális osztálylétszámot,

e) a gimnáziumi nevelés-oktatásban a pedagógus-munkaköröket a tantárgynak megfelelő mesterfokozatú pedagógus végzettséggel, szakképzettséggel rendelkezők töltik be, és

f) a pedagógusok legalább fele két- vagy többféle tantárgy tanítására jogosító, a tantárgynak megfelelő mesterfokozatú pedagógus végzettséggel, szakképzettséggel rendelkezik.

- Mindennapos testnevelés: Nkt. 27. § (11), 20/2012. EMMI rend. 141. §

**27.§ (11)** Az iskola a nappali rendszerű iskolai oktatásban azon osztályokban, ahol közismereti oktatás is folyik, megszervezi a mindennapos testnevelést heti öt testnevelés óra keretében, amelyből legfeljebb heti két óra

---

<sup>8</sup> A 134. § nyitó szövegrésze a 36/2012. (XI. 14.) EMMI rendelet 11. § f) pontja szerint módosított szöveg.

a) a kerettanterv testnevelés tantárgyra vonatkozó rendelkezéseiben meghatározott oktatásszervezési formákkal, műveltségterületi oktatással,

b) iskolai sportkörben való sportolással,

c) versenyszerűen sporttevékenységet folytató igazolt, egyesületi tagsággal rendelkező vagy amatőr sportolói sportszerződés alapján sportoló tanuló kérelme alapján a tanévre érvényes versenyengedélye és a sportszervezete által kiállított igazolás birtokában a sportszervezet keretei között szervezett edzéssel

váltható ki.

**20/2012. EMMI 141. § (1)** A mindennapos testnevelést azokon a napokon, amikor közismereti oktatás folyik, a (2) bekezdésben foglalt kivétellel testnevelésóra megtartásával kell biztosítani.

**(2)** Amennyiben heti legfeljebb két testnevelésórát az iskolai sportkörben vagy az iskolában működő diáksport-egyesületben történő sportolással biztosít az iskola, akkor az iskolai sportkör és az iskolában működő diáksport-egyesület e feladatának ellátása kapcsán tagdíjat, egyesületi tagdíjat nem szedhet.

- Országos feladatot ellátó köznevelési intézmények: Nkt. 4.§ 22. pont

**Nkt. 4.§. 22.** országos feladat ellátása: országos feladatot lát el a köznevelési intézmény, ha a szolgáltatásait igénybe vevők legalább ötvenegy százaléka – feladatellátási helyenként külön-külön vizsgálva, leszámítva azt a megyét (fővárost), ahol a feladatellátási hely található – legkevesebb öt különböző megyéből (fővárosból) élők közül kerül ki, feltéve, hogy az adott feladatot ellátó, szolgáltatást nyújtó köznevelési intézményből legfeljebb három működik az országban; továbbá, ha nemzetiségi nevelés, oktatás feladatait látja el, vagy vallási, világnézeti tekintetben elkötelezett nevelést, oktatást folytat és az országban legfeljebb egy ilyen intézmény található, amelyik egy településen, a fővárosban egy kerületben működik,

- Gimnázium – kollégium együttműködés (saját kollégium)

- Arany János Programok (20/2012. EMMI rend. 174. §, 175. §, 176. §)

**20/2012. EMMI 174. § (1)** A Hátrányos Helyzetű Tanulók Arany János Kollégiumi Programjában részt vehet az a kollégium és középiskola, amelynek célja megteremteni a feltételeket ahhoz, hogy a hátrányos és halmozottan hátrányos helyzetű, továbbá a különböző társadalmi hátránnyal küzdő tanulók megkezdhessék és sikeresen befejezhessék a középfokú tanulmányaikat, középiskolai végzettséget szerezhessenek, továbbá javuljanak esélyeik a felsőfokú tanulmányok megkezdésében.

**(2)** A Hátrányos Helyzetű Tanulók Arany János Kollégiumi Programjában részt vevő kollégium kiválasztása az oktatásért felelős miniszter által vezetett minisztérium által kiírt nyilvános pályázat útján történik. A pályázatot az oktatásért felelős miniszter által vezetett minisztérium honlapján kell meghirdetni.

**(3)** A pályázatokat az e célra létrehozott döntés-előkészítő bizottság bírálja el a pályázati határidő lejártát követő harminc napon belül, majd a támogatásról javaslatot tesz az oktatásért felelős miniszternek. A javaslattételtől számított tizenöt napon belül a győztes pályázók nevét az oktatásért felelős miniszter által vezetett minisztérium honlapján nyilvánosságra kell hozni.

(4) A döntés-előkészítő bizottság háromtagú, amelybe az oktatásért felelős miniszter delegálja az Arany János Programiroda vezetőjét, a Hátrányos Helyzetű Tanulók Arany János Kollégiumi Programja mentori tanácsadó testületének egy tagját és a Kollégiumi Szakmai és Érdekvédelmi Szövetség egy tagját. A bizottság maga határozza meg működésének rendjét, azzal a megkötéssel, hogy döntését egyszerű szótöbbséggel hozza. A tagokat a tevékenységük ellátásáért díjazás nem illeti meg.

(5) A pályázathoz csatolni kell

a) a Hátrányos Helyzetű Tanulók Arany János Kollégiumi Programjának indítására és az alapító okirat ennek megfelelő módosítására vonatkozó szándéknyilatkozatot,

b) a fenntartónak a pályázaton való részvételt támogató nyilatkozatát,

c) a kollégium – a Kollégiumi nevelés országos alapprogramjának kiadásáról szóló rendeletben foglalt, a Hátrányos Helyzetű Tanulók Arany János Kollégiumi Programjának követelményei szerint elkészített – pedagógiai programjának tervezetét, amelynek megfelelően nyertes pályázat esetén a pályázó módosítja a pedagógiai programját,

d) a Hátrányos Helyzetű Tanulók Kollégiumi Programjában partnerként közreműködő középiskola nyilatkozatát arról, hogy a résztvevők középiskolai tanulmányokra történő felkészítését, a tanulmányok megkezdését és a tanulmányok alatti felkészítést biztosítja a kerettantervek kiadásának és jóváhagyásának rendjéről szóló rendeletben foglalt, a Hátrányos Helyzetű Tanulók Arany János Kollégiumi Programjának követelményei szerint.

(6) Fenntartóváltás esetén a Hátrányos Helyzetű Tanulók Arany János Kollégiumi Programja további működtetésének feltételeként a jogutódnak független köznevelési szakértői véleménnyel kell rendelkeznie arról, hogy a Hátrányos Helyzetű Tanulók Arany János Programjában zajló tevékenységekről, szolgáltatásokról továbbra is megfelelő színvonalon tud gondoskodni oly módon, hogy annak igénybevétele a gyermeknek, tanulónak, szülőnek nem jelent aránytalan terhet. A szakértői véleményt az oktatásért felelős miniszter számára meg kell küldeni, aki a szakértői vélemény függvényében dönt a Hátrányos Helyzetű Tanulók Arany János Kollégiumi Programja folytatásáról.

(7) A Hátrányos Helyzetű Tanulók Arany János Kollégiumi Programja működtetésének feltételeiről a résztvevő köznevelési intézmények, azok fenntartói és a Hátrányos Helyzetű Tanulók Arany János Kollégiumi Programjának országos koordinációjáért felelős szervezet évente megállapodást köt.

(8) A Hátrányos Helyzetű Tanulók Kollégiumi Programjába a tanév rendjéről szóló miniszteri rendeletben meghatározottak szerint kapcsolódhat be, aki – abban a tanévben, amelyben a pályázat meghirdetésre kerül –

a) tanulói jogviszonyban áll és a középiskola kilencedik évfolyamára jelentkezik, és

b) az e pontban meghatározott valamelyik feltételnek megfelel:

ba) a közoktatási törvény szerint halmozottan hátrányos helyzetű,

bb) a gyermekek védelméről és a gyámügyi igazgatásról szóló 1997. évi XXXI. törvény (a továbbiakban: Gyvt.) 52. §-a szerint gyermekvédelmi szakellátás otthont nyújtó ellátási formájában részesülő átmeneti nevelésbe van véve vagy a programba történő jelentkezés időpontjában ideiglenes hatállyal van elhelyezve,

bc) törvényes felügyeletét ellátó szülője a Gyvt.-ben szabályozott eljárásban tett önkéntes nyilatkozata szerint a tankötelezettség beállításának időpontjában legfeljebb az iskola nyolcadik évfolyamán folytatott tanulmányait fejezte be sikeresen, de rendszeres gyermekvédelmi kedvezményre való jogosultsága nem állapítható meg,



bd) rendszeres gyermekvédelmi kedvezményre való jogosultságát a jegyző megállapította, és a törvényes felügyeletét ellátó szülők egyike a Gyvt.-ben szabályozott eljárásban tett önkéntes nyilatkozata szerint a tankötelezettség beállításának időpontjában legfeljebb az iskola nyolcadik évfolyamán folytatott tanulmányait fejezte be sikeresen, a másik szülő legfeljebb szakképesítéssel rendelkezik,

be) rendszeres gyermekvédelmi kedvezményben részesül és lakóhelye, ennek hiányában tartózkodási helye a szociális igazgatásról és szociális ellátásokról szóló 1993. évi III. törvény 64. §-ában foglalt családsegítő szolgáltatás vagy a Gyvt. 40. §-a szerint a gyermekjóléti szolgálat által végzett környezettanulmány alapján az egészséges fejlődéshez szükséges feltételeket nem biztosító, elégtelen lakókörnyezetnek minősül,

bf) árva és a gyermekjóléti szolgálat – az általános iskola és a gyám kezdeményezésére elkészített – javaslata alapján rászorult. A gyermekjóléti szolgálatnak a rászorultság kérdésében annak alapján kell döntenie, hogy kellett-e a Hátrányos Helyzetű Tanulók Arany János Kollégiumi Programjába történő jelentkezést megelőző három éven belül a Gyvt. 39. §-a alapján az érintett tanuló érdekében intézkednie;

c) a bc)–be) pontokban szereplő feltételek szerint felvehető tanulók aránya együttesen nem haladhatja meg az adott osztályba felvett tanulók harminc százalékát.

(9) Az intézmény tájékoztatja a tanulót a Hátrányos Helyzetű Tanulók Arany János Kollégiumi Programjában való részvétel során őt megillető jogokról és az őt terhelő kötelezettségekről.

**175. § (1)** A Halmozottan Hátrányos Helyzetű Tanulók Arany János Kollégiumi-Szakiskolai Programjában részt vehetnek azok a szakiskolák és kollégiumok, amelyek közösen vállalják, hogy a Halmozottan Hátrányos Helyzetű Tanulók Arany János Kollégiumi-Szakiskolai Programjában résztvevő tanulóknak nappali rendszerű iskolai oktatás keretében szakiskolában, kollégiumi elhelyezéssel államilag elismert szakképesítés megszerzését biztosítják.

(2) A Halmozottan Hátrányos Helyzetű Tanulók Arany János Kollégiumi-Szakiskolai Programjában részt vevő kollégium kiválasztása a 174. § (2)–(5) bekezdése szerinti eljárással megegyező módon történik. A Halmozottan Hátrányos Helyzetű Tanulók Arany János Kollégiumi-Szakiskolai Programja esetében a pályázathoz a 174. § (5) bekezdésében foglaltakon túl csatolni kell a partnerként közreműködő szakiskola nyilatkozatát arról, hogy a résztvevők szakiskolai tanulmányokra történő felkészítését, a tanulmányok megkezdését és a tanulmányok alatti felkészítést biztosítja. A kollégium fenntartói jogának átadása esetén a 174. § (6) bekezdésében foglaltak az irányadók.

(3) A Halmozottan Hátrányos Helyzetű Tanulók Arany János Kollégiumi-Szakiskolai Programjába a tanév rendjéről szóló miniszteri rendeletben meghatározottak szerint lehet bekapcsolódnia annak, aki

a) tanulói jogviszonyban áll, a szakiskola kilencedik évfolyamára jelentkezik és egyúttal kollégiumi ellátást is kér, vagy

b) a közoktatási törvény 27. § (8) bekezdése alapján felzárkóztató oktatásban kíván részt venni és egyúttal kollégiumi ellátást is kér, és

c) az alábbi alpontokban meghatározott valamelyik feltételnek megfelel:

ca) a közoktatási törvény szerint halmozottan hátrányos helyzetű,

cb) a Gyvt. 52. §-a szerint gyermekvédelmi szakellátás otthont nyújtó ellátási formájában részesülő átmeneti nevelésbe vett vagy a programba történő jelentkezés időpontjában ideiglenes hatállyal elhelyezett.

**176. § (1)** A Hátrányos Helyzetű Tanulók Arany János Tehetséggondozó Programjában részt vehetnek azok a középiskolák és kollégiumok, amelyek közösen vállalják a program célkitűzéseinek a megvalósítását, valamint céljuk esélyt teremteni a felsőoktatásba történő bejutásra azoknak a hátrányos helyzetű tanulóknak, akik a Tehetséggondozó Programban való részvétel nélkül nem vagy csak aránytalan nehézséggel kezdenék meg tanulmányaikat a felsőoktatásban.

**(2)** A Hátrányos Helyzetű Tanulók Arany János Tehetséggondozó Programjában részt vevő kollégium kiválasztása a 174. § (2)–(5) bekezdésben foglalt eljárással megegyező módon történik. A pedagógiai program tervezetét a Hátrányos Helyzetű Tanulók Arany János Tehetséggondozó Programja követelményeivel összehangolva kell benyújtani, majd nyertes pályázat esetén annak megfelelően módosítani. A kollégium fenntartói jogának átadása esetén a 174. § (6) bekezdésben foglaltak az irányadók.

**(3)** A (2) bekezdésben foglalt eljárásba bevont döntés-előkészítő bizottság háromtagú, amelybe az oktatásért felelős miniszter delegálja az Arany János Programiroda vezetőjét, a Tehetséggondozó Program tanácsadó testületének egy tagját és a Hátrányos Helyzetű Tanulók Arany János Tehetséggondozó Program Intézményei Egyesületének az elnökét.

**(4)** A Hátrányos Helyzetű Tanulók Arany János Tehetséggondozó Programjába a tanév rendjéről szóló miniszteri rendeletben meghatározottak szerint bekapcsolódhat be, aki

a) tanulói jogviszonyban áll és a középiskola kilencedik évfolyamára jelentkezik abban a tanévben, amelyben a pályázat meghirdetésre kerül, és

b) az alábbi alpontokban meghatározott valamelyik feltételnek megfelel:

ba) a közoktatási törvény szerint hátrányos helyzetű,

bb) a Gyvt. 52. §-a szerint gyermekvédelmi szakellátás otthont nyújtó ellátási formájában részesülő átmeneti nevelésbe van vevve vagy a programba történő jelentkezés időpontjában ideiglenes hatállyal van elhelyezve,

bc) a gyermekjóléti szolgálat Gyvt. 40. §-a szerinti – az általános iskola és a szülő kezdeményezésére elkészített – javaslata alapján rászorult. A gyermekjóléti szolgálatnak a rászorultság kérdésében annak alapján kell döntenie, hogy kellett-e a Hátrányos Helyzetű Tanulók Arany János Tehetséggondozó Programjába történő jelentkezést megelőző három éven belül a Gyvt. 39. §-a alapján az érintett tanuló érdekében intézkednie.

**(5)** A 174. § (8) bekezdésében, a 175. § (3) bekezdésében és a 176. § (4) bekezdésében foglalt, a tanulói pályázatok benyújtásával kapcsolatos eljárást a hivatal szakértők bevonásával ellenőrzi. Ha a szakmai ellenőrzés tanügy-igazgatási szabálytalanságokat tár fel, a hivatal hatósági ellenőrzést végez.

**(6)** A Hátrányos Helyzetű Tanulók Arany János Kollégiumi Programjában, a Halmozottan Hátrányos Helyzetű Tanulók Arany János Kollégiumi-Szakiskolai Programjában és a Hátrányos Helyzetű Tanulók Arany János Tehetséggondozó Programjában résztvevő kollégiumok köréből felmenő rendszerben kikerülhet az az intézmény, amely

a) a Kollégiumi nevelés országos alapprogramjának kiadásáról szóló rendeletben foglalt követelményeknek nem tesz eleget,

b) hatóság vele szemben a programok megvalósításával összefüggő súlyos szabálytalanságot állapít meg vagy

c) jogutód nélkül megszűnik.

(7) A (6) bekezdés a)–b) pontjában foglaltak tekintetében az Arany János Programiroda vezetője, a Hátrányos Helyzetű Tanulók Arany János Kollégiumi Programja és Halmozottan Hátrányos Helyzetű Tanulók Arany János Kollégiumi-Szakiskolai Programja mentori tanácsadó testületének tagja és a Kollégiumi Szakmai és Érdekvédelmi Szövetség tagja tesz javaslatot az oktatásért felelős miniszternek, aki a javaslat kézhezvételét vagy a még szükséges adatok beszerzését követően tizenöt napon belül döntést hoz a programokból történő kikerülésről. Az oktatásért felelős miniszter dönthet továbbá arról, hogy a programból kikerült intézmény feladatát a térség más nevelési-oktatási intézménye számára pályázati úton lehetővé teszi.

- Felnőttoktatás (munkarend szerint: nappali/esti/levelező/más): Nkt. 60.§ (7), 20/2012. EMMI rend. 143.§ (5)

**60.§ (7)** A felnőttoktatásban az oktatás megszervezhető a nappali oktatás munkarendje, továbbá esti, levelező vagy más sajátos munkarend szerint. Nappali oktatás munkarendje szerint azok részére szervezhető meg az oktatás, akik nem kizárólag felnőttoktatásban vehetnek részt. A nappali oktatás munkarendje szerint folyó oktatás esetében a tanórák számának a kerettantervben a nappali rendszerű oktatás munkarendje szerinti kötelező tanórai foglalkozások legalább kilencven százalékát el kell érnie.

**20/2012. EMMI 143.§ (5)** A felnőttoktatásban a tanuló nappali, valamint esti, levelező vagy más sajátos munkarend szerint megszervezett oktatásban, az iskola helyi tantervében meghatározottak szerint vesz részt a kötelező tanórai foglalkozásokon.

### **Szakközépiskola, szakiskolai feladatellátás**

Szakupolitikai cél: Felkészítés szakmai érettségi végzettséget adó érettségire, szakirányú felsőfokú iskolai továbbtanulásra, szakirányú munkába állásra – valamint általános műveltség megalapozása szakmai, elméleti, és gyakorlati oktatás keretében.

A szakközépiskolában a 12. évfolyamot követően az utolsó középiskolai évfolyam elvégzéséhez vagy érettségi végzettséghez kötött felkészítés az OKJ-ben meghatározottak szerint, a szakmai érettségi vizsga ágazatához tartozó szakképesítés szakmai vizsgájára.

Az iskolát képesítés nélkül elhagyó tanulók munkaerő-piaci esélyeinek javítása (Széll Kálmán terv 2.0)

Szempontok:

Demográfiai szempontok

Férőhely, feltöltöttség: Nkt. 12.§, 13.§ (2013. szeptember 1-jétől hatályos), Nkt. 31.§ (2) b), Nkt. 4. számú melléklet (2013. szeptember 1-jétől hatályos), Nkt. 47.§ (7) (2013. szeptember 1-jétől hatályos)

**12. § (1)** A szakközépiskolának szakmai érettségi végzettséget adó érettségire, szakirányú felsőfokú iskolai továbbtanulásra, szakirányú munkába állásra felkészítő, valamint általános műveltséget megalapozó négy középiskolai évfolyama van, ahol szakmai elméleti és gyakorlati oktatás is folyik. A szakközépiskolában a tizenkettedik évfolyamot követően az

Országos Képzési Jegyzékben meghatározottak szerint az utolsó középiskolai évfolyam elvégzéséhez vagy érettségi végzettséghez kötött, a szakmai érettségi vizsga ágazatához tartozó szakképesítés szakmai vizsgájára történő felkészítés folyik.

(2) A szakközépiskolában az Országos Képzési Jegyzékről szóló kormányrendeletben meghatározott ágazatokban tehető munkakör betöltésére képesítő szakmai érettségi vizsga, továbbá az Országos Képzési Jegyzékben meghatározott, a szakmai érettségi vizsga ágazatához tartozó szakképesítés szerezhető.

(3) A kilencediktől a tizenkettedik évfolyamig az ágazathoz tartozó, érettségihez kötött szakképesítések közös elemeinek tartalmát magában foglaló szakmai elméleti és gyakorlati oktatás folyik, az egységes kerettanterv szerinti közismereti képzés mellett.

(4) Ha a művészeti szakközépiskola a tehetséggondozás keretében művészeti szakvizsgára készít fel, a szakképzés és az iskolai nevelés-oktatás szakasza követelményeinek teljesítése egymástól függetlenül is folyhat (a továbbiakban: párhuzamos oktatás).

(5) Párhuzamos oktatás esetén a tanuló az iskolai nevelés-oktatás szakasza és a szakképzés követelményeit ugyanabban az iskolában, eltérő évfolyamokon is teljesítheti, a szakképzési kerettantervben meghatározottak szerint a nevelő és oktató munka az ötödik, hetedik vagy a kilencedik évfolyamon kezdődhet, a tanuló heti óraszámja legfeljebb negyven óra. **(2013. szeptember 1-jétől hatályos)**

**13. § (1)** A szakiskolának – a speciális és készségfejlesztő szakiskola kivételével, továbbá a szakképzésről szóló törvényben meghatározott szakiskolai képzési formák kivételével – három, az adott szakképesítés megszerzéséhez szükséges közismereti képzést és szakmai elméleti és gyakorlati oktatást magában foglaló szakképzési évfolyama van.

(2) A szakiskolában az Országos Képzési Jegyzékben meghatározott, szakképesítések körében a szakképzési kerettanterv szerint folyhat szakképzés. A közismereti oktatás a szakiskolában a szakiskolai közismereti kerettanterv alapján folyik. A szakiskolában a szakmai vizsgára történő felkészítésre vonatkozó további rendelkezéseket a szakképzésről szóló törvény határozza meg. A szakiskolában, ha a művészeti szakmai vizsgára készít fel, párhuzamos oktatás is folyhat.

(3) A szakmai vizsga letételét követően a tanuló két év alatt középiskolában készülhet fel az érettségi vizsgára.

(4) Alapfokú iskolai végzettség hiányában a szakiskolába történő felvétel feltétele:

a) a tizenhatodik életév betöltése, és

b) a szakiskolában szervezett Köznevelési Hídprogram szerinti tanév teljesítése.

(5) A sajátos nevelési igényű tanulók iskolai nevelés-oktatása céljából a szakiskola

a) speciális szakiskolaként működik, ha a többi tanulóval sajátos nevelési igénye miatt együtt haladásra képteleneket készít fel szakmai vizsgára, vagy nyújt részükre munkába álláshoz és életkezdéshez szükséges ismereteket; az évfolyamok száma a speciális kerettanterv szerint meghatározott,

b) készségfejlesztő speciális szakiskolaként működik, ha a középsúlyos értelmi fogyatékos tanulók részére biztosítja az életkezdéshez való felkészülést, a munkába állást lehetővé tevő egyszerű betanulást igénylő munkafolyamatok elsajátítását; az évfolyamok száma a speciális kerettanterv szerint meghatározott.

(6) Az értelmi fogyatékos tanulók képességét fejlesztő szakiskola előkészítő szakiskolaként működik, ha a nevelés-oktatás kizárólag a kilencedik–tizedik évfolyamon

folyik. A tanuló a kilencedik–tizedik évfolyamon felkészülhet a speciális szakiskola vagy a készségfejlesztő szakiskola szakképzési évfolyamán történő továbbtanulásra. **(2013. szeptember 1-jétől hatályos)**

**31.§ (2)** Ha a nevelési-oktatási intézményt egyház vagy más nem állami szerv, nem önkormányzat tartja fenn:

b) nem kell alkalmazni a gyermekek, tanulók felvételével kapcsolatos rendelkezések közül a kötelező felvételre vonatkozó rendelkezéseket, valamint az osztály-, csoportlétszámokat meghatározó rendelkezéseket a maximális létszámra vonatkozó rendelkezések kivételével,

**47.§ (7)** Az enyhe értelmi fogyatékos, beszéd fogyatékos vagy pszichés fejlődési zavarral küzdő sajátos nevelési igényű tanulót két gyermekként, a mozgásszervi, érzékszervi, közép súlyos értelmi fogyatékos, autizmus spektrum zavarral küzdő vagy halmozottan fogyatékos gyermeket, tanulót három gyermekként kell figyelembe venni az óvodai csoport, iskolai osztály, kollégiumi csoport létszámának számításánál, ha nevelés-oktatásuk a többi gyermekkel, tanulóval együtt történik. **(2013. szeptember 1-jétől hatályos)**

Bejáró tanulók aránya, az iskola vonzáskörzete

Fenntartói struktúra/köznevelési szerződések/TISzK-ek: A meglévő fenntartói struktúra biztosítja-e a megyében a feladatellátást. Nkt. 31. § (2) e), Nkt. 74.§ (2)

**31.§ (2)** Ha a nevelési-oktatási intézményt egyház vagy más nem állami szerv, nem önkormányzat tartja fenn:

e) a nevelési-oktatási intézmény – a fenntartó, óvoda esetében a települési önkormányzattal, más köznevelési intézmény esetében az oktatásért felelős miniszterrel kötött írásbeli szerződés (a továbbiakban: köznevelési szerződés) alapján – részt vehet az e törvényben meghatározott köznevelési közszolgálati feladatok megvalósításában.

**74.§ (2)** A köznevelési feladatokat az állam intézmény alapításával és fenntartásával, továbbá egyházi vagy magánintézmény fenntartójával kötött köznevelési szerződés útján látja el. Az óvodai nevelésről a települési önkormányzat intézmény alapítása és fenntartása vagy köznevelési szerződés révén gondoskodik. A fenntartó az általa fenntartott intézménybe járó gyermek lakóhelye szerinti önkormányzattól az óvoda fenntartásához hozzájárulást kérhet.

Pedagógusok végzettsége, szakos ellátottság: Nkt. 61.§ (1), 66.§, Nkt. 3. számú melléklet, Szkv. 30-31.§, Nkt. 98.§ (5), (8) a), d), (9), (10), 99.§ (3), (4), (5), (6) a), (8), (9), (10),

**61. § (1)** Nevelő-oktató munka – óvodai nevelés, iskolai nevelés és oktatás, kollégiumi nevelés-oktatás, pedagógiai szakszolgálat keretében gyermekekkel, tanulókkal való pedagógiai célú közvetlen foglalkozás – pedagógus-munkakörben, az óraadó kivételével, közalkalmazotti jogviszonyban vagy munkaviszonyban látható el. Pedagógus-munkakör ellátására – az óraadó kivételével – polgári jogi jogviszony nem létesíthető. Az állami intézményfenntartó központ által fenntartott köznevelési intézményben köznevelési alapfeladat-ellátásra létesített munkakörben foglalkoztatottak közalkalmazotti jogviszonyban állnak.

(2) A pedagógiai szakszolgálatok feladatait és a pedagógiai-szakmai szolgáltatásokat szakirányú felsőfokú végzettségű szakember látja el.

**66. § (1)** A köznevelésben az alkalmazás feltétele, hogy az alkalmazott

a) rendelkezzen az előírt iskolai végzettséggel, szakképesítéssel, szakképzettséggel,

b) büntetlen előéletű és cselekvőképes legyen.

(2) A pedagógus, valamint a nevelő és oktató munkát közvetlenül segítő alkalmazott az óvodai nevelőmunka, az iskolai és kollégiumi nevelő és oktató munka, valamint a pedagógiai szakszolgálat ellátása során a gyermekekkel, tanulókkal összefüggő tevékenységével kapcsolatban a büntetőjogi védelem szempontjából közfeladatot ellátó személy.

(3) Gyakorló nevelési-oktatási intézményben, gyakorló pedagógiai szakszolgálati intézményben vezetőpedagógusi megbízást az kaphat, akinek pedagógus-munkakör betöltéséhez szükséges felsőfokú iskolai végzettsége és szakképzettsége, továbbá pedagógus-szakvizsgálata vagy a munkakör ellátásához szükséges végzettséghez és szakképzettséghez kapcsolódó szakterületen szerzett tudományos fokozata vagy doktori cselekmény alapján szerzett doktori címe, valamint a nevelő-oktató munkában, pedagógiai szakszolgálatban eltöltött legalább ötéves szakmai gyakorlata van.

(4) A nevelési-oktatási intézményben pedagógus-munkakörben foglalkoztatottak végzettségi és szakképzettségi követelményeit a 3. melléklet, a pedagógiai szakszolgálat intézményeiben pedagógus-munkakörben, továbbá a pedagógiai-szakmai szolgáltatást nyújtó intézményben pedagógiai szakértő és pedagógiai előadó munkakörben foglalkoztatottak végzettségi és szakképzettségi követelményeit külön jogszabály állapítja meg. Az óraadó tanárok végzettsége és szakképzettsége tekintetében a 3. mellékletben foglaltakat megfelelően alkalmazni kell.

**98.§ (5)** Idegen nyelv oktatására – minden iskolatípusban – alkalmazható az is, aki főiskolai szintű nyelvtanári vagy idegen nyelv- és irodalom szakos tanári felsőfokú végzettséggel és szakképzettséggel rendelkezik.

(8) Az alkalmazáskor és a vezetői megbízáskor

a) a végzettség szintjének megfelelő tanári szakképzettségnek kell elfogadni a képzés szakirányának megfelelő felsőfokú végzettséget tanúsító oklevéllel igazolt szakképzettséget, ha a felsőfokú iskolai tanulmányok keretében el kellett sajátítani a tantárgy oktatásának módszertanát; a feltételek meglétéről az oklevelet kiállító felsőoktatási intézmény igazolása vagy a leckönyv alapján a munkáltató dönt;

d) egyetemi végzettségnek és szakképzettségnek kell elfogadni a Magyar Testnevelési Főiskola által az 1975. évi 16. törvényerejű rendelet hatálybalépése előtt kiadott testnevelő-tanári szakképzettséget.

(9) Gyakorlati oktató munkakörben történő alkalmazáskor a képzés szakirányának megfelelő főiskolai végzettségnek kell elfogadni a – képzésről rendelkező jogszabály szerint – felsőfokú végzettséget tanúsító műszaki oktatói, technikus tanári, szakoktatói oklevelet, bizonyítványt. A felsőfokú végzettséget nem tanúsító, tanfolyami képzésben szerzett műszaki szakoktatói (oktatói) bizonyítványt az alkalmazáskor a képzés szakirányának megfelelő középfokú szakképesítésnek kell elfogadni.

(10) Ha nincs a képzés szakirányának megfelelő hazai felsőfokú képzés, szakiskolában – a szakképzési kerettantervben az adott gyakorlati tantárgyra vonatkozó eltérő rendelkezés

hiányában – alkalmazható határozatlan időre az is, továbbá köznevelési szakértői tevékenységet végezhet, aki középiskolai végzettséggel és mestervizsgával rendelkezik; továbbá a népzene- és a szórakoztatózenészképzésben az, aki emelt szintű szakképesítéssel rendelkezik.

(3) Ha nincs a képzés szakirányának megfelelő hazai felsőfokú pedagógusképzés vagy megfelelő végzettségű és szakképzett pedagógussal nem tudják ellátni a feladatot, a nemzetiségi óvodai nevelésben, iskolai nevelés-oktatásban, kollégiumi nevelésben pedagógus-munkakört tölthet be, továbbá vezetői megbízást kaphat az is, aki az e törvény 3. mellékletében foglaltak vagy az átmeneti, továbbá a kivételi szabályok szerint pedagógus-munkakört tölthet be az óvodában, iskolában, kollégiumban, valamint az adott nyelvből legalább középfokú „komplex” típusú államilag elismert nyelvvizsga bizonyítvánnyal vagy azzal egyenértékű okirattal rendelkezik.

(4) A nemzetiségi szakképzésben gyakorlati ismeretek oktatására pedagógus-munkakört tölthet be az is, aki a képzés szakirányának megfelelő – a képzésről rendelkező jogszabály szerint – felsőfokú végzettséget tanúsító műszaki oktatói, technikus tanári, szakoktatói oklevéllel, bizonyítvánnyal vagy felsőfokú végzettséget nem tanúsító, tanfolyami képzésben szerzett műszaki szakoktatói (oktatói) bizonyítvánnyal vagy a Gépírási- és Gyorsírás-tanítók Vizsgáztató Országos Bizottság által kiállított gépírás és gyorsírás tanítására jogosító bizonyítvánnyal és legalább középfokú „komplex” típusú államilag elismert nyelvvizsga bizonyítvánnyal vagy azzal egyenértékű okirattal rendelkezik.

(5) A nemzetiségi nyelv oktatására a bolgár, a cigány (romani vagy beás), a görög, a lengyel, az örmény, a ruszin, az ukrán nyelv oktatása esetében alkalmazható az is, aki pedagógus szakképzéssel és az adott nyelvből felsőfokú „komplex” típusú államilag elismert nyelvvizsga bizonyítvánnyal vagy azzal egyenértékű okirattal rendelkezik.

(6) Az e törvényben foglaltaktól eltérően pedagógus-munkakörben továbbra is foglalkoztatható és újonnan alkalmazható

a) technika-gyakorlati foglalkozás tantárgy oktatására, aki a tantárgynak megfelelő felsőfokú végzettséggel vagy felsőfokú szakoktatói vagy műszaki oktatói végzettséggel és szakképzéssel,

(8) Az iskolai rendszerű szakképzésben szakmai tárgyat oktatók végzettségére, alkalmazási feltételeire, a pedagógusok előmeneteli rendszerébe való bekapcsolódására vonatkozó eltérő rendelkezéseket a szakképzésről szóló törvény állapítja meg.

(9) Az e törvényben foglaltaktól eltérően pedagógus-munkakörben továbbra is foglalkoztatható és újonnan alkalmazható, aki a felsőoktatásról szóló 2005. évi CXXXIX. törvény vagy a felsőoktatásról szóló 1993. évi LXXX. törvény alapján vagy az azt megelőző felsőoktatási képzési rendszerben szerzett, az e törvény 3. mellékletében az adott pedagógus-munkakör betöltéséhez előírt szakképzésnek megfelelő vagy a szakiránynak megfelelő felsőfokú végzettséggel és pedagógus szakképzéssel rendelkezik.

(10) Ha a pedagógus szakképzése e törvényben meghatározott képesítésnek a megváltozott előírások miatt nem felel meg, és e törvény hatálybalépésekor a pedagógusnak

a) a nyugdíjjogosultság eléréséhez szükséges korhatárig tíz évnél kevesebb ideje van, legfeljebb a nyugdíjkorhatár eléréséig változatlan munkakörben tovább foglalkoztatható;

b) a nyugdíjjogosultság eléréséhez szükséges korhatárig tíz évnél több ideje van, e törvény hatálybalépésének napjától számított öt év után csak akkor foglalkoztatható tovább pedagógus-munkakörben, ha tanulmányait a felsőfokú pedagógus-szakképzéssel nyújtó oktatásban megkezdte.

## Infrastrukturális ellátottság

Felnőttoktatás (munkarend szerint: nappali/esti/ levelező/más): Nkt. 60.§ (7), Szkt. 6.§ (3) d), 20/2012. EMMI rend. 143.§ (5)

**60.§ (7)** A felnőttoktatásban az oktatás megszervezhető a nappali oktatás munkarendje, továbbá esti, levelező vagy más sajátos munkarend szerint. Nappali oktatás munkarendje szerint azok részére szervezhető meg az oktatás, akik nem kizárólag felnőttoktatásban vehetnek részt. A nappali oktatás munkarendje szerint folyó oktatás esetében a tanórák számának a kerettantervben a nappali rendszerű oktatás munkarendje szerinti kötelező tanórai foglalkozások legalább kilencven százalékát el kell érnie.

**20/2012. EMMI 143. § (5)** A felnőttoktatásban a tanuló nappali, valamint esti, levelező vagy más sajátos munkarend szerint megszervezett oktatásban, az iskola helyi tantervében meghatározottak szerint vesz részt a kötelező tanórai foglalkozásokon.

## Nemzetiségi oktatás

Szakmacsoportok, képzési terület, szakképesítés kimenete, hiány-szakképesítések, szakmaszerkezet

Egyedi jellegű programok, országos beiskolázás (VM, BM, HM iskolák)

Mindennapos testnevelés: Nkt. 27.§ (11), 20/2012. EMMI

**27.§ (11)** Az iskola a nappali rendszerű iskolai oktatásban azon osztályokban, ahol közismereti oktatás is folyik, megszervezi a mindennapos testnevelést heti öt testnevelés óra keretében, amelyből legfeljebb heti két óra

a) a kerettanterv testnevelés tantárgyra vonatkozó rendelkezéseiben meghatározott oktatásszervezési formákkal, műveltségterületi oktatással,

b) iskolai sportkörben való sportolással,

c) versenyszerűen sporttevékenységet folytató igazolt, egyesületi tagsággal rendelkező vagy amatőr sportolói sportszerződés alapján sportoló tanuló kérelme alapján a tanévre érvényes versenyengedélye és a sportszervezete által kiállított igazolás birtokában a sportszervezet keretei között szervezett edzéssel

váltható ki.

## SNI, HH, HHH

Hídprogramok tervezése, indítása: Nkt. 14. § (2013. szeptember 1-jétől hatályos),

**14. § (1)** A Köznevelési Hídprogramok segítséget nyújtanak a tanulónak a középfokú nevelés-oktatásba, szakképzésbe való bekapcsolódáshoz, vagy a munkába álláshoz, valamint az önálló életkezdéshez szükséges ismeretek megszerzéséhez a komplex, tanulmányi, szociális, kulturális, képességbeli és személyiségfejlesztését támogató pedagógiai tevékenységgel.



(2) Az a tanköteles korú tanuló, aki alapfokú iskolai végzettséggel rendelkezik, de középfokú iskolába nem nyert felvételt, tanulmányait az általános iskola kezdeményezésére a Híd I. programban folytatja. A Híd I. programban szervezett nevelés-oktatás az egyéni képességekre és szükségletekre épülő differenciált fejlődési utak biztosításával pótolja a továbbtanuláshoz szükséges, de hiányzó alapvető ismereteket, kompetenciákat. A Híd I. programban szervezett nevelés-oktatás felkészíti a tanulókat az egyéni képességeikhez igazodó tanulási módszerek elsajátítására, illetve pályorientációs tevékenység keretében megismerteti a tanulókat a munkaerőpiacra történő belépéshez szükséges ismeretekkel. A Híd I. program keretében a tanuló középfokú iskolába történő felvételi vizsgát tesz. A program végén a tanulmányi követelmények teljesítéséről a szervező iskola tanúsítványt állít ki. A Híd I. programot úgy kell megszervezni, hogy az érintett tanulók számára – igény esetén – biztosítható legyen a kollégiumi elhelyezés.

(3) Ha a tanköteles tanuló alapfokú iskolai végzettséggel nem rendelkezik, abban a tanévben, amelyben tizenötödik életévét betölti, de legalább hat általános iskolai évfolyamot sikeresen elvégzett, az általános iskola kezdeményezi a tanuló felvételét a Híd II. programba. A Híd II. programban nyújtott nevelés-oktatás tanulásra motivál, fejleszti a jogszabályban meghatározott egyes szakmák sikeres elsajátításához szükséges készségeket, szakmacsoporton belüli pályorientációs feladatokat lát el, részszakképesítés megszerzésére készíthet fel. A Híd II. program záróvizsgával zárul, amelyről a szervező iskola tanúsítványt állít ki. A sikeres záróvizsga részszakképesítést tanúsít és középfokú iskolában történő továbbtanulásra jogosít. A tanuló a Híd II. program keretében elsajátítja azokat az ismereteket, amelyek a szakképzés megkezdéséhez szükségesek, továbbá megszerzi a szakképzésbe történő bekapcsolódáshoz szükséges elméleti és gyakorlati tudáselemeket. A tanuló a Híd II. program sikeres befejezése után a szakképzési évfolyamon, évfolyamokon felkészül a szakmai vizsga letételére.

(4) A Köznevelési Hídprogramok keretében a tanulók komplex fejlesztését szolgáló tevékenységek, foglalkozások és programok a délelőtti és délutáni időszakban arányosan elosztva kerülnek megszervezésre. A Köznevelési Hídprogramokban az érintett tanulók egyéni képességeihez igazodó pedagógiai tevékenységrendszer megvalósításában résztvevő pedagógusok illetmény-kiegészítésre jogosultak abban az esetben, ha az adott tanévben a pedagógiai tevékenységükkel érintett tanulóik legalább hetven százaléka eredményes középfokú írásbeli felvételi vizsgát tesz, vagy Híd II. program esetében a második évfolyamba lépett.

(5) A Köznevelési Hídprogramok keretein belül szervezhető olyan osztály is, amely az Országos Képzési Jegyzékről szóló kormányrendeletben meghatározott szakképesítések körében folytatott szakiskolai képzés megkezdésére készíti fel azokat a tanulókat, akik általános iskolai tanulmányaikat a tankötelezettségük végéig nem tudták teljesíteni és hat általános iskolai évfolyamnál kevesebbet fejeztek be sikeresen.

(6) A Köznevelési Hídprogramok nevelési-oktatási programjait az oktatásért felelős miniszter rendeletben adja ki, amely magában foglalja a csoportszervezési elveket, a fejlesztés eszközrendszerét, a tanulókat, illetve az alkalmazott pedagógiai tevékenység mérésére-értékelésére, ellenőrzésére vonatkozó keretszabályokat is.

(7) Köznevelési Hídprogramok általános és középfokú iskolában – az oktatásért felelős miniszter rendeletében meghatározott módon – szervezhetők. A programokban közreműködő intézményeket az állami intézményfenntartó központ jelöli ki. **(2013. szeptember 1-jétől hatályos)**

**20/2012. EMMI 180. § (1)** A Központ a Köznevelési Hídprogramokat a következő tanévtől megvalósító középfokú intézményt vagy intézményeket az érintett tanévet megelőző március 31-éig jelöli ki, és erről tájékoztatja az általános iskolákat. Amennyiben a programok megszervezésére középfokú intézményben nincs lehetőség, a programok általános iskolában is megszervezhetők.

(2) A Központ az alábbi szempontok figyelembevételével jelöli ki az intézményeket:

a) a középfokú iskola elsősorban az Nkt. 20. §-ában foglalt többcélú intézményként, összetett iskolaként, egységes iskolaként vagy közös igazgatású köznevelési intézményként működik,

b) Híd I. program esetén érettségi vizsgára felkészítő nevelés-oktatást folytat,

c) Híd II. program esetén van szakképesítés megszerzéséhez szükséges szakképzési évfolyama, vagy felnőttoktatást szervez.

(3) Ha a tanköteles tanulót nem vették fel középfokú iskolába, az általános iskola tájékoztatást ad a Híd I. és Híd II. programokról a szülőnek, és értesítést küld a tanulóról a tanuló állandó lakhelye, ennek hiányában tartózkodási helye szerint illetékes járási kormányhivatalnak annak érdekében, hogy a tankötelezettség teljesítését figyelemmel tudja kísérni. Az általános iskola a Híd I. programba bekapcsolódni kívánó tanulóról értesítést küld a Központnak. Amennyiben a Híd I. programot a tanköteles tanuló nem kezdi meg, arról a Központ értesíti az általános szabálysértési hatóságot.

**181. § (1)** A Híd II. program egy vagy két tanítási évig (tíz vagy húsz hónapig) tart. Az oktatást az e szakaszban meghatározottak figyelembevételével kell megszervezni.

(2) Ha a tanuló nem kíván alapfokú iskolai végzettséget szerezni, a Híd II. programban egy évig (tíz hónapig) tartó szakképzést előkészítő évfolyam keretében a szakképzésbe történő bekapcsolódáshoz szükséges elméleti és gyakorlati tudáselemeket (kompetenciákat) szerzi meg, és a szakképzési évfolyamon a szakmai és vizsgakövetelményekben meghatározott elméleti és gyakorlati tudáselemek (kompetenciák) meglétéhez kötött szakképesítés megszerzésére készülhet fel. A képzés végén szakmai vizsgát tehet, amellyel részsakképesítést szerezhet.

**182. §** A Hídprogram megszervezése az adott megyében, főváros esetén kerületben legalább nyolc tanuló igénye esetén a Központ megyeközponti tankerületének a feladata. Amennyiben a Híd I. vagy Híd II. programban a jelentkezők vagy a program megismétlésére – az évfolyam megismétlésére vonatkozó szabályok szerint – kötelezettek létszáma nem éri el a nyolc főt, a kormányhivatal gondoskodik a tankötelezettség teljesítéséről.

### **Alapfokú művészeti iskolai feladatellátás**

Szakpolitikai cél: A tanulók művészi képességeinek kibontakoztatása, művészi tehetségfejlesztés; felkészítés a szakirányú továbbtanulásra.

Szempontok:

Férőhely, feltöltöttség művészeti áganként, tanszakonként: Nkt. 31.§ (2) b), Nkt. 4. számú melléklet (2013. szeptember 1-jétől hatályos), Nkt. 47.§ (7) (2013. szeptember 1-jétől hatályos)

**31.§ (2)** Ha a nevelési-oktatási intézményt egyház vagy más nem állami szerv, nem önkormányzat tartja fenn:

b) nem kell alkalmazni a gyermekek, tanulók felvételével kapcsolatos rendelkezések közül a kötelező felvételre vonatkozó rendelkezéseket, valamint az osztály-, csoportlétszámokat meghatározó rendelkezéseket a maximális létszámra vonatkozó rendelkezések kivételével,

**47.§ (7)** Az enyhe értelmi fogyatékos, beszéd fogyatékos vagy pszichés fejlődési zavarral küzdő sajátos nevelési igényű tanulót két gyermekként, a mozgásszervi, érzékszervi, középsúlyos értelmi fogyatékos, autizmus spektrum zavarral küzdő vagy halmozottan fogyatékos gyermeket, tanulót három gyermekként kell figyelembe venni az óvodai csoport, iskolai osztály, kollégiumi csoport létszámának számításánál, ha nevelés-oktatásuk a többi gyermekkel, tanulóval együtt történik.

### **Hiány tanszakok**

Pedagógusok végzettsége, szakos ellátottság: Nkt. 61.§ (1), 66.§, 98.§ (5), (8) a), b), c), d), 99.§ (3), (5), (6) a), (9), (10), Nkt. 3. számú melléklet,

**61. § (1)** Nevelő-oktató munka – óvodai nevelés, iskolai nevelés és oktatás, kollégiumi nevelés-oktatás, pedagógiai szakszolgálat keretében gyermekekkel, tanulókkal való pedagógiai célú közvetlen foglalkozás – pedagógus-munkakörben, az óraadó kivételével, közalkalmazotti jogviszonyban vagy munkaviszonyban látható el. Pedagógus-munkakör ellátására – az óraadó kivételével – polgári jogi jogviszony nem létesíthető. Az állami intézményfenntartó központ által fenntartott köznevelési intézményben köznevelési alapfeladat-ellátásra létesített munkakörben foglalkoztatottak közalkalmazotti jogviszonyban állnak.

(2) A pedagógiai szakszolgálatok feladatait és a pedagógiai-szakmai szolgáltatásokat szakirányú felsőfokú végzettségű szakember látja el.

**66. § (1)** A köznevelésben az alkalmazás feltétele, hogy az alkalmazott

- a) rendelkezzen az előírt iskolai végzettséggel, szakképesítéssel, szakképzettséggel,
- b) büntetlen előéletű és cselekvőképes legyen.

(2) A pedagógus, valamint a nevelő és oktató munkát közvetlenül segítő alkalmazott az óvodai nevelőmunka, az iskolai és kollégiumi nevelő és oktató munka, valamint a pedagógiai szakszolgálat ellátása során a gyermekekkel, tanulókkal összefüggő tevékenységével kapcsolatban a büntetőjogi védelem szempontjából közfeladatot ellátó személy.

(3) Gyakorló nevelési-oktatási intézményben, gyakorló pedagógiai szakszolgálati intézményben vezetőpedagógusi megbízást az kaphat, akinek pedagógus-munkakör betöltéséhez szükséges felsőfokú iskolai végzettsége és szakképzettsége, továbbá pedagógus-szakvizsgálója vagy a munkakör ellátásához szükséges végzettséghez és szakképzettséghez kapcsolódó szakterületen szerzett tudományos fokozata vagy doktori cselekmény alapján szerzett doktori címe, valamint a nevelő-oktató munkában, pedagógiai szakszolgálatban eltöltött legalább ötéves szakmai gyakorlata van.

(4) A nevelési-oktatási intézményben pedagógus-munkakörben foglalkoztatottak végzettségi és szakképzettségi követelményeit a 3. melléklet, a pedagógiai szakszolgálat intézményeiben pedagógus-munkakörben, továbbá a pedagógiai-szakmai szolgáltatást nyújtó intézményben pedagógiai szakértő és pedagógiai előadó munkakörben foglalkoztatottak végzettségi és szakképzettségi követelményeit külön jogszabály állapítja meg. Az óraadó tanárok végzettsége és szakképzettsége tekintetében a 3. mellékletben foglaltakat megfelelően alkalmazni kell.

(5) Idegen nyelv oktatására – minden iskolatípusban – alkalmazható az is, aki főiskolai szintű nyelvtanári vagy idegen nyelv- és irodalom szakos tanári felsőfokú végzettséggel és szakképzettséggel rendelkezik.

(8) Az alkalmazáskor és a vezetői megbízáskor

a) a végzettség szintjének megfelelő tanári szakképzettségnek kell elfogadni a képzés szakirányának megfelelő felsőfokú végzettséget tanúsító oklevéllel igazolt szakképzettséget, ha a felsőfokú iskolai tanulmányok keretében el kellett sajátítani a tantárgy oktatásának módszertanát; a feltételek meglétéről az oklevelet kiállító felsőoktatási intézmény igazolása vagy a leckekönyv alapján a munkáltató dönt;

d) egyetemi végzettségnek és szakképzettségnek kell elfogadni a Magyar Testnevelési Főiskola által az 1975. évi 16. törvényerejű rendelet hatálybalépése előtt kiadott testnevelő-tanári szakképzettséget.

(9) Gyakorlati oktató munkakörben történő alkalmazáskor a képzés szakirányának megfelelő főiskolai végzettségnek kell elfogadni a – képzésről rendelkező jogszabály szerint – felsőfokú végzettséget tanúsító műszaki oktatói, technikus tanári, szakoktatói oklevelet, bizonyítványt. A felsőfokú végzettséget nem tanúsító, tanfolyami képzésben szerzett műszaki szakoktatói (oktatói) bizonyítványt az alkalmazáskor a képzés szakirányának megfelelő középfokú szakképesítésnek kell elfogadni.

(10) Ha nincs a képzés szakirányának megfelelő hazai felsőfokú képzés, szakiskolában – a szakképzési kerettantervben az adott gyakorlati tantárgyra vonatkozó eltérő rendelkezés hiányában – alkalmazható határozatlan időre az is, továbbá köznevelési szakértői tevékenységet végezhet, aki középiskolai végzettséggel és mestervizsgával rendelkezik; továbbá a népzene- és a szórakoztatózenés-képzésben az, aki emelt szintű szakképesítéssel rendelkezik.

**99.§ (3)** Ha nincs a képzés szakirányának megfelelő hazai felsőfokú pedagógusképzés vagy megfelelő végzettségű és szakképzettségű pedagógussal nem tudják ellátni a feladatot, a nemzetiségi óvodai nevelésben, iskolai nevelés-oktatásban, kollégiumi nevelésben pedagógus-munkakört tölthet be, továbbá vezetői megbízást kaphat az is, aki az e törvény 3. mellékletében foglaltak vagy az átmeneti, továbbá a kivételi szabályok szerint pedagógus-munkakört tölthet be az óvodában, iskolában, kollégiumban, valamint az adott nyelvből legalább középfokú „komplex” típusú államilag elismert nyelvvizsga bizonyítvánnyal vagy azzal egyenértékű okirattal rendelkezik.

(4) A nemzetiségi szakképzésben gyakorlati ismeretek oktatására pedagógus-munkakört tölthet be az is, aki a képzés szakirányának megfelelő – a képzésről rendelkező jogszabály szerint – felsőfokú végzettséget tanúsító műszaki oktatói, technikus tanári, szakoktatói oklevéllel, bizonyítvánnyal vagy felsőfokú végzettséget nem tanúsító, tanfolyami képzésben szerzett műszaki szakoktatói (oktatói) bizonyítvánnyal vagy a Gépírás- és Gyorsírástanítókat Vizsgáztató Országos Bizottság által kiállított gépírás és gyorsírás tanítására jogosító bizonyítvánnyal és legalább középfokú „komplex” típusú államilag elismert nyelvvizsga bizonyítvánnyal vagy azzal egyenértékű okirattal rendelkezik.

(5) A nemzetiségi nyelv oktatására a bolgár, a cigány (romani vagy beás), a görög, a lengyel, az örmény, a ruszin, az ukrán nyelv oktatása esetében alkalmazható az is, aki pedagógus szakképzettséggel és az adott nyelvből felsőfokú „komplex” típusú államilag elismert nyelvvizsga bizonyítvánnyal vagy azzal egyenértékű okirattal rendelkezik.

(6) Az e törvényben foglaltaktól eltérően pedagógus-munkakörben továbbra is foglalkoztatható és újonnan alkalmazható

a) technika-gyakorlati foglalkozás tantárgy oktatására, aki a tantárgynak megfelelő felsőfokú végzettséggel vagy felsőfokú szakoktatói vagy műszaki oktatói végzettséggel és szakképzettséggel,

(8) Az iskolai rendszerű szakképzésben szakmai tárgyat oktatók végzettségére, alkalmazási feltételeire, a pedagógusok előmeneteli rendszerébe való bekapcsolódására vonatkozó eltérő rendelkezéseket a szakképzésről szóló törvény állapítja meg.

(9) Az e törvényben foglaltaktól eltérően pedagógus-munkakörben továbbra is foglalkoztatható és újonnan alkalmazható, aki a felsőoktatásról szóló 2005. évi CXXXIX. törvény vagy a felsőoktatásról szóló 1993. évi LXXX. törvény alapján vagy az azt megelőző felsőoktatási képzési rendszerben szerzett, az e törvény 3. mellékletében az adott pedagógus-munkakör betöltéséhez előírt szakképzettségnek megfeleltethető vagy a szakiránynak megfelelő felsőfokú végzettséggel és pedagógus szakképzettséggel rendelkezik.

(10) Ha a pedagógus szakképzettsége e törvényben meghatározott képesítésnek a megváltozott előírások miatt nem felel meg, és e törvény hatálybalépésekor a pedagógusnak

a) a nyugdíjjogosultság eléréséhez szükséges korhatárig tíz évnél kevesebb ideje van, legfeljebb a nyugdíjkorhatár eléréséig változatlan munkakörben tovább foglalkoztatható;

b) a nyugdíjjogosultság eléréséhez szükséges korhatárig tíz évnél több ideje van, e törvény hatálybalépésének napjától számított öt év után csak akkor foglalkoztatható tovább pedagógus-munkakörben, ha tanulmányait a felsőfokú pedagógus-szakképzettséget nyújtó oktatásban megkezdte.

Fenntartói struktúra/köznevelési szerződések: A meglévő fenntartói struktúra biztosítja-e a tankerületben a feladatellátást. Nkt. 74.§ (2)

**74.§ (2)** A köznevelési feladatokat az állam intézmény alapításával és fenntartásával, továbbá egyházi vagy magánintézmény fenntartójával kötött köznevelési szerződés útján látja el. Az óvodai nevelésről a települési önkormányzat intézmény alapítása és fenntartása vagy köznevelési szerződés révén gondoskodik. A fenntartó az általa fenntartott intézménybe járó gyermek lakóhelye szerinti önkormányzattól az óvoda fenntartásához hozzájárulást kérhet.

Aránytalan teher: Nkt. 4. § 2. pont

**4.§ 2.** aránytalan teher: ha a nevelés, a nevelés-oktatás körülményei az átlagos körülményekhez képest – a gyermek, a tanuló életkorát és sajátos nevelési igényeit figyelembe véve – lényegesen nehezebbek vagy jelentős költségnövekedést okoznak a gyermeknek, tanulónak vagy a szülőnek,

Infrastrukturális ellátottság

SNI, HH, HHH

Kollégiumi feladatellátás

Szakpolitikai cél: a nevelés-oktatás eszközeivel a társadalmi leszakadás megakadályozása és a tehetséggondozás.

Az iskolai tanulmányok folytatásához szükséges általános és speciális tanulási, ellátási, lakhatási feltételek biztosítása a kiemelt figyelmet igénylő gyermekek számára.

Szemponatok:

Demográfiai szempontok: Az iskolák által felmerülő igény biztosítható-e általános iskolai és középiskolai bontásban. Nkt. 83.§ (2) d)

### **83.§ (2) A fenntartó**

d) meghatározza az adott nevelési évben indítható óvodai csoportok számát, az adott tanítási évben az iskolában indítható osztályok, a kollégiumban szervezhető csoportok számát,

Férőhely, feltöltöttség: Nkt. 17.§ (2) (2. mondata 2013. szeptember 1-jétől hatályos), Nkt. 4. számú melléklet (2013. szeptember 1-jétől hatályos), Nkt. 47.§ (7) (2013. szeptember 1-jétől hatályos)

**17.§ (2)** Kollégiumi nevelés-oktatás és lakhatáson kívüli ellátás biztosítható annak a tanulónak is, akinek férőhely hiányában nem lehet kollégiumi elhelyezést biztosítani (a továbbiakban: externátusi ellátás). A kollégiumi ellátás tízéves kortól – a testi, érzékszervi, értelmi fogyatékoság miatt sajátos nevelési igényű gyermekek és tanulók, valamint a nemzetiségi nevelésben, nevelés-oktatásban részt vevő gyermekek és tanulók esetében az óvodai nevelés kezdetétől – vehető igénybe.

**47.§ (7)** Az enyhe értelmi fogyatékos, beszéd fogyatékos vagy pszichés fejlődési zavarral küzdő sajátos nevelési igényű tanulót két gyermekként, a mozgásszervi, érzékszervi, közepsúlyos értelmi fogyatékos, autizmus spektrum zavarral küzdő vagy halmozottan fogyatékos gyermeket, tanulót három gyermekként kell figyelembe venni az óvodai csoport, iskolai osztály, kollégiumi csoport létszámának számításánál, ha nevelés-oktatásuk a többi gyermekkel, tanulóval együtt történik.

Nevelők képzettsége: Nkt. 99.§ (3), (7) b), Nkt. 3. sz. melléklet

**99.§ (3)** Ha nincs a képzés szakirányának megfelelő hazai felsőfokú pedagógusképzés vagy megfelelő végzettségű és szakképzettségű pedagógussal nem tudják ellátni a feladatot, a nemzetiségi óvodai nevelésben, iskolai nevelés-oktatásban, kollégiumi nevelésben pedagógus-munkakört tölthet be, továbbá vezetői megbízást kaphat az is, aki az e törvény 3. mellékletében foglaltak vagy az átmeneti, továbbá a kivételi szabályok szerint pedagógus-munkakört tölthet be az óvodában, iskolában, kollégiumban, valamint az adott nyelvből legalább középfokú „komplex” típusú államilag elismert nyelvvizsga bizonyítvánnyal vagy azzal egyenértékű okirattal rendelkezik.

(7) Az e törvényben foglaltaktól eltérően pedagógus-munkakörben továbbra is foglalkoztatható

b) kollégiumban, aki felsőfokú végzettséggel és szakképzettséggel rendelkezik, abban az esetben, ha a bizonyítvány, oklevél megszerzése óta 1996. szeptember 1. napjáig az adott pedagógus-munkakörben legalább hét év szakmai gyakorlatot szerzett.

Infrastrukturális ellátottság

SNI, HH, HHH

Hídprogramok tervezése, indítása

Arany János Program

Pedagógiai szakszolgálati feladatellátás

Szakpolitikai cél: Javuljon a szolgáltatáshoz való hozzáférés. A pedagógiai szakszolgálati intézményben a gyermekek, a tanulók és családjaik Magyarország egész területén azonos színvonalon, helyben vagy a lakóhely körzetében jussanak elérhető, korszerű, komplex, tudatosan szervezett ellátáshoz. (Széll Kálmán terv 2.0)

Szemponatok:

igénybevevők száma szakszolgálati feladatonként és a kapacitás aránya  
infrastrukturális ellátottság (új rendelet híján: 4/2010. OKM. rendelet)

Pedagógiai-szakmai szolgáltatások

Szakpolitikai cél: Színvonalas, széleskörű, ingyenes szakmai támogatás a köznevelési intézmények és fenntartóik, valamint a pedagógusok munkájának eredményesebbé tétele érdekében.

Szemponatok:

igénybevevők száma pedagógiai-szakmai szolgálati feladatonként és a kapacitás aránya;  
Állami, egyházi és egyéb fenntartású szakmai szolgáltatók  
infrastrukturális ellátottság

### 3. Megyei köznevelés-fejlesztési terv

#### Bevezető

Vas megyében az elmúlt tizenöt év demográfiai mutatói a 0-15 éves korosztályban csökkenő tendenciát mutat. A csökkenő változás a körmendi, szentgotthárdi, celldömölki tankerületben jelentős.

A megyében 287 intézményben, 366 feladatellátási helyen történik köznevelési feladatellátás.

#### Óvodai feladatellátás

A megyében 93 településen 117 intézményben 129 feladatellátási helyen folyik óvodai nevelés. Az intézményekben 8964 férőhely biztosított, melyen a 2012-2013. nevelési évben 7992 gyermek részesül óvodai ellátásban. Ez 89,1 %-os kihasználtságot mutat.

A megye 123 településén nem működik óvoda, közülük 0 települési önkormányzat szerződés útján látja el a feladatot. A települések közül 50-ben a demográfiai adatok alapján a szülők kérésére indokolt lehet az óvodai feladatellátás megszervezése.

A megye 93 településén az óvodai férőhelyek középtávon biztosítják a feladatellátást.

A megye 93 településén a férőhelyek száma és a középtávú demográfiai mutatók szerint folyamatosan figyelemmel kell kísérni a feladatellátás biztosítását, szükség esetén javaslatétel a szükséges kapacitás-bővítésre.

A megyében nincs olyan település amelyben a férőhelyek száma és a demográfiai mutatók alapján középtávon megoldatlan lenne az óvodai feladatellátás biztosítása.

*Az óvodák előtt álló feladat a közeljövőben, hogy a törvényváltozásból fakadóan a 3. évet betöltött gyermekeket fogadni tudják. Megyei szinten kimutatható +1000 férőhely van, ami területileg – természetes módon – nem egyenletes eloszlással jelentkezik.*

*A szülői kérésekre alapozva, azt esetenként irányítva, több helyütt az iskolából visszatartott gyerekek „duzzasztják” a létszámot. Ennek reális kezelése, kifuttatása ezen óvodai körökben is helyet fog felszabadítani.*

*Ugyanakkor az elhelyezésen túl lényeges kérdéssé vált az óvónői, dajkai munkakörben foglalkoztatottak elégséges létszámának vizsgálata.*

*Ahol átmeneti létszám gondok keletkeznek, ott a már elterjedt ún. „vegyes csoportok” szervezési formával orvosolják ezt a gondot.*

*Több helyen – takarékoságból – az egymást váltó óvónők „közös-összeecsúszó” munkaidőszakát csökkentették. Ez a megoldás rövid távon - a felvétellel biztosítandó létszámpótlás előtt. Jelenleg megyei szinten minimum 80, maximum 180 óvónőhiányt érzékelek.*



## Általános iskolai feladatellátás

A megyében 7 tankerületben 91 intézményben 101 feladatellátási helyen folyik alapfokú iskolai nevelés és oktatás. Az intézményekben 24357 férőhely biztosított, melyen a 2012-2013. tanévben 17992 tanuló részesül általános iskolai nevelés és oktatás ellátásban. Ez 73,8 %-os kihasználtságot mutat.

A megye 147 településén nem működik általános iskolai alsó tagozat. A települések közül 8-ban a középtávú demográfiai adatok alapján a szülők kérésére indokolt lehet az általános iskolai alsó tagozat feladatellátás megszervezése.

A megye 111 településéről kell megoldani a tanulók szállítását a kötelező felvételt biztosító iskolába. 83 település esetében iskolabusz biztosításával, 33 település esetében a helyközi menetrend szerinti járatokra bérlet támogatásával történik a feladat ellátása.

A megye valamennyi tankerületében az általános iskolai férőhelyek száma és a demográfiai mutatók alapján nincs szükség a kapacitás módosítására vonatkozó javaslatra, mert középtávon a feladatellátás oly módon biztosított, hogy annak igénybe vétele a tanulók és szülők számára nem jelent aránytalan terhet, és a kapacitás nem haladja meg aránytalanul a demográfiai adatok alapján számítható igényeket.

A megye celldömölki tankerületében 7 településen az általános iskolai férőhelyek középtávon biztosítják feladatellátást. Kapacitásra vonatkozó fejlesztési javaslat nem szükséges.

A megye körmendi tankerületében 11 településen az általános iskolai férőhelyek középtávon biztosítják feladatellátást. Kapacitásra vonatkozó fejlesztési javaslat nem szükséges.

A megye kőszegi tankerületében 6 településen az általános iskolai férőhelyek középtávon biztosítják feladatellátást. Kapacitásra vonatkozó fejlesztési javaslat nem szükséges.

A megye sárvári tankerületében 13 településen az általános iskolai férőhelyek középtávon biztosítják feladatellátást. Kapacitásra vonatkozó fejlesztési javaslat nem szükséges.

A megye szentgotthárdi tankerületében 5 településen az általános iskolai férőhelyek középtávon biztosítják feladatellátást. Kapacitásra vonatkozó fejlesztési javaslat nem szükséges.

A megye szombathelyi tankerületében 15 településen az általános iskolai férőhelyek középtávon biztosítják feladatellátást. Kapacitásra vonatkozó fejlesztési javaslat nem szükséges.

A megye vasvári tankerületében 11 településen az általános iskolai férőhelyek középtávon biztosítják feladatellátást. Kapacitásra vonatkozó fejlesztési javaslat nem szükséges.

A megye celldömölki tankerületében 7 településen a férőhelyek száma és a középtávú demográfiai mutatók szerint folyamatosan figyelemmel kell kísérni a feladatellátás biztosítását, szükség esetén javaslatlét a szükséges kapacitás-módosításra figyelemmel arra, hogy a közszolgálat igénybe vétele a tanulók és szülők számára nem jelenthet aránytalan terhet.

A megye körmendi tankerületében 11 településen a férőhelyek száma és a középtávú demográfiai mutatók szerint folyamatosan figyelemmel kell kísérni a feladatellátás biztosítását, szükség esetén javaslatként a szükséges kapacitás-módosításra figyelemmel arra, hogy a közszolgálat igénybe vétele a tanulók és szülők számára nem jelenthet aránytalan terhet.

A megye kőszegi tankerületében 6 településen a férőhelyek száma és a középtávú demográfiai mutatók szerint folyamatosan figyelemmel kell kísérni a feladatellátás biztosítását, szükség esetén javaslatként a szükséges kapacitás-módosításra figyelemmel arra, hogy a közszolgálat igénybe vétele a tanulók és szülők számára nem jelenthet aránytalan terhet.

A megye sárvári tankerületében 13 településen a férőhelyek száma és a középtávú demográfiai mutatók szerint folyamatosan figyelemmel kell kísérni a feladatellátás biztosítását, szükség esetén javaslatként a szükséges kapacitás-módosításra figyelemmel arra, hogy a közszolgálat igénybe vétele a tanulók és szülők számára nem jelenthet aránytalan terhet.

A megye szentgotthárdi tankerületében 5 településen a férőhelyek száma és a középtávú demográfiai mutatók szerint folyamatosan figyelemmel kell kísérni a feladatellátás biztosítását, szükség esetén javaslatként a szükséges kapacitás-módosításra figyelemmel arra, hogy a közszolgálat igénybe vétele a tanulók és szülők számára nem jelenthet aránytalan terhet.

A megye szombathelyi tankerületében 15 településen a férőhelyek száma és a középtávú demográfiai mutatók szerint folyamatosan figyelemmel kell kísérni a feladatellátás biztosítását, szükség esetén javaslatként a szükséges kapacitás-módosításra figyelemmel arra, hogy a közszolgálat igénybe vétele a tanulók és szülők számára nem jelenthet aránytalan terhet.

A megye vasvári tankerületében 11 településen a férőhelyek száma és a középtávú demográfiai mutatók szerint folyamatosan figyelemmel kell kísérni a feladatellátás biztosítását, szükség esetén javaslatként a szükséges kapacitás-módosításra figyelemmel arra, hogy a közszolgálat igénybe vétele a tanulók és szülők számára nem jelenthet aránytalan terhet.

A megye celldömölki tankerületében 7 településen az általános iskolai feladatellátás tanulócsoport-szervezésének felülvizsgálata javasolt a törvényi létszámoknak való megfelelés érdekében.

A megye körmendi tankerületében 11 településen az általános iskolai feladatellátás tanulócsoport-szervezésének felülvizsgálata javasolt a törvényi létszámoknak való megfelelés érdekében.

A megye kőszegi tankerületében 6 településen az általános iskolai feladatellátás tanulócsoport-szervezésének felülvizsgálata javasolt a törvényi létszámoknak való megfelelés érdekében.

A megye sárvári tankerületében 13 településen az általános iskolai feladatellátás tanulócsoport-szervezésének felülvizsgálata javasolt a törvényi létszámoknak való megfelelés érdekében.

A megye szentgotthárdi tankerületében 5 településen az általános iskolai feladatellátás tanulócsoporthoz szervezésének felülvizsgálata javasolt a törvényi létszámoknak való megfelelés érdekében.

A megye szombathelyi tankerületében 15 településen az általános iskolai feladatellátás tanulócsoporthoz szervezésének felülvizsgálata javasolt a törvényi létszámoknak való megfelelés érdekében.

A megye vasvári tankerületében 11 településen az általános iskolai feladatellátás tanulócsoporthoz szervezésének felülvizsgálata javasolt a törvényi létszámoknak való megfelelés érdekében. - A megye valamennyi tankerületében megoldott a tanulók intézményesített

gyógypedagógiai ellátása.

*A dr. Nagy László Egységes Gyógypedagógiai Módszertani Intézmény Beszédjavító Általános Iskolai Intézményegységét javasoljuk országos feladat ellátási helyként regisztrálni.*

### **Alapfokú művészetoktatás**

A megyében 7 tankerületben 22 intézményben 67 feladatellátási helyen folyik alapfokú művészeti iskolai nevelés és oktatás. Az intézményekben 7120 férőhely biztosított, melyen a 2012-2013. tanévben 6520 tanuló részesül alapfokú művészeti iskolai nevelés és oktatás ellátásban. Ez 91,5 %-os kihasználtságot mutat.

A megye valamennyi tankerületében megoldott az alapfokú művészetoktatás, a közszolgálat igénybe vétele a tanulók és szülők számára nem jelent aránytalan terhet.

### **Középfokú iskolai középtávú beiskolázási terv**

A megyében a demográfiai adatok alapján középtávon a középfokú iskolákba beiskolázandó tanulók száma csökkenő tendenciát mutat.

A középfokú iskolákban tanulók aránya a 2012-2013. tanévben: 30 % gimnázium, 46 % szakközépiskola, 24 % szakiskola.

A középfokú iskolákban tanulók tervezett aránya a 2017-2018. tanévre: 25 % gimnázium, 40 % szakközépiskola, 35 % szakiskola.

### **Gimnáziumi feladatellátás**

A megyében 6 tankerületben 14 intézményben 15 feladatellátási helyen folyik gimnáziumi nevelés és oktatás. Az intézményekben 7580 férőhely biztosított, melyen a 2012-2013. tanévben 4380 tanuló részesül gimnáziumi nevelés és oktatás ellátásban. Ez 57,7 %-os kihasználtságot mutat. A középfokú iskolai tanulók 2017-2018. tanévre tervezett arányi alapján a gimnáziumi férőhelyek csökkentése indokolt.

és

A megye vasvári tankerületében nincs gimnáziumi feladatellátás. A demográfiai adatok és a megyei intézményi struktúra alapján nem indokolt a gimnáziumi feladatellátás megszervezése, mert a közszolgálat igénybe vétele a tanulók és szülők számára nem jelent aránytalan terhet.

A megye valamennyi tankerületében a gimnáziumi férőhelyek száma és a demográfiai mutatók alapján nincs szükség a kapacitás módosítására vonatkozó javaslatra, mert középtávon a feladatellátás oly módon biztosított, hogy annak igénybe vétele a tanulók és szülők számára nem jelent aránytalan terhet, és a kapacitás nem haladja meg aránytalanul a demográfiai adatok alapján számítható igényeket.

A megye celldömölki tankerületében a gimnáziumi férőhelyek középtávon biztosítják feladatellátást. Kapacitásra vonatkozó fejlesztési javaslat nem szükséges.

A megye körmendi tankerületében a gimnáziumi férőhelyek középtávon biztosítják feladatellátást. Kapacitásra vonatkozó fejlesztési javaslat nem szükséges.

A megye kőszegi tankerületében a gimnáziumi férőhelyek középtávon biztosítják feladatellátást. Kapacitásra vonatkozó fejlesztési javaslat nem szükséges.

A megye sárvári tankerületében a gimnáziumi férőhelyek középtávon biztosítják feladatellátást. Kapacitásra vonatkozó fejlesztési javaslat nem szükséges.

A megye szentgotthárdi tankerületében a gimnáziumi férőhelyek középtávon biztosítják feladatellátást. Kapacitásra vonatkozó fejlesztési javaslat nem szükséges.

A megye szombathelyi tankerületében a gimnáziumi férőhelyek középtávon biztosítják feladatellátást. Kapacitásra vonatkozó fejlesztési javaslat nem szükséges.

A megye celldömölki tankerületében a férőhelyek száma és a középtávú demográfiai mutatók szerint folyamatosan figyelemmel kell kísérni a feladatellátás biztosítását, szükség esetén javaslattétel a szükséges kapacitás-módosításra figyelemmel arra, hogy a közszolgálat igénybe vétele a tanulók és szülők számára nem jelenthet aránytalan terhet.

A megye körmendi tankerületében a férőhelyek száma és a középtávú demográfiai mutatók szerint folyamatosan figyelemmel kell kísérni a feladatellátás biztosítását, szükség esetén javaslattétel a szükséges kapacitás-módosításra figyelemmel arra, hogy a közszolgálat igénybe vétele a tanulók és szülők számára nem jelenthet aránytalan terhet.

A megye kőszegi tankerületében a férőhelyek száma és a középtávú demográfiai mutatók szerint folyamatosan figyelemmel kell kísérni a feladatellátás biztosítását, szükség esetén javaslattétel a szükséges kapacitás-módosításra figyelemmel arra, hogy a közszolgálat igénybe vétele a tanulók és szülők számára nem jelenthet aránytalan terhet.

A megye sárvári tankerületében a férőhelyek száma és a középtávú demográfiai mutatók szerint folyamatosan figyelemmel kell kísérni a feladatellátás biztosítását, szükség esetén

javaslattétel a szükséges kapacitás-módosításra figyelemmel arra, hogy a közszolgálat igénybe vétele a tanulók és szülők számára nem jelenthet aránytalan terhet.

A megye szentgotthárdi tankerületében a férőhelyek száma és a középtávú demográfiai mutatók szerint folyamatosan figyelemmel kell kísérni a feladatellátás biztosítását, szükség esetén javaslattétel a szükséges kapacitás-módosításra figyelemmel arra, hogy a közszolgálat igénybe vétele a tanulók és szülők számára nem jelenthet aránytalan terhet.

A megye szombathelyi tankerületében a férőhelyek száma és a középtávú demográfiai mutatók szerint folyamatosan figyelemmel kell kísérni a feladatellátás biztosítását, szükség esetén javaslattétel a szükséges kapacitás-módosításra figyelemmel arra, hogy a közszolgálat igénybe vétele a tanulók és szülők számára nem jelenthet aránytalan terhet.

A megye celldömölki tankerületében a gimnáziumi feladatellátás tanulócsoport-szervezésének felülvizsgálata javasolt a törvényi létszámoknak való megfelelés érdekében.

A megye szentgotthárdi tankerületében a gimnáziumi feladatellátás tanulócsoport-szervezésének felülvizsgálata javasolt a törvényi létszámoknak való megfelelés érdekében.

A megye szombathelyi tankerületében a gimnáziumi feladatellátás tanulócsoport-szervezésének felülvizsgálata javasolt a törvényi létszámoknak való megfelelés érdekében

### **Szakképzés**

A megyében 37 intézményben 41 feladatellátási helyen folyik szakképző iskolai nevelés és oktatás. Az intézményekben 15023 férőhely biztosított, melyen a 2012-2013. tanévben 10216 tanuló részesül iskolai rendszerű szakképzésben. Ez 68 %-os kihasználtságot mutat. A középfokú iskolai tanulók 2017-2018. tanévre tervezett arányi alapján a szakközépiskolai férőhelyek szinten tartása indokolt.

A megyében a szakképző iskolai férőhelyek száma, a középtávú demográfiai mutatók, a szakképesítések és szakközépiskolai ágazatok és a keretszámok alapján folyamatosan figyelemmel kell kísérni a feladatellátás biztosítását, szükség esetén javaslattétel a szükséges kapacitás-módosításra.

A megye szakképzési középtávú beiskolázási terve alapján a szakképzésben résztvevők létszáma 10216 fő, ennek alapján 1 szakképzési centrum kijelölése szükséges.

A MFKB döntésének figyelembe vételével a tervezett képzés szakiskolában 3450 tanuló 15 szakmacsoportban, szakközépiskolában 6700 tanuló 28 ágazatban.

*A megyében a földrajzi elhelyezkedés miatt két helyen javasolt az un. HÍD1;HÍD2 programra szervezett képzéshelyek létrehozása*

### **Kollégiumi feladatellátás**

A megyében 3 tankerületben 13 intézményben 14 feladatellátási helyen folyik kollégiumi nevelés és oktatás. Az intézményekben 2323 férőhely biztosított, melyen a 2012-2013. tanévben 1749 tanuló részesül kollégiumi ellátásban. Ez 75,3 %-os kihasználtságot mutat.

A középtávú középiskolai beiskolázási terv és a javasolt intézményi struktúra alapján a kollégiumi tanulók létszáma csökkenő tendenciát mutat.

A megye kőszegi tankerületében a kollégiumi férőhelyek középtávon biztosítják feladatellátást. Kapacitásra vonatkozó fejlesztési javaslat nem szükséges.

A megye szentgotthárdi tankerületében a kollégiumi férőhelyek középtávon biztosítják feladatellátást. Kapacitásra vonatkozó fejlesztési javaslat nem szükséges.

A megye szombathelyi tankerületében a kollégiumi férőhelyek középtávon biztosítják feladatellátást. Kapacitásra vonatkozó fejlesztési javaslat nem szükséges.

A megye kőszegi tankerületében a férőhelyek száma és a középtávú demográfiai mutatók szerint folyamatosan figyelemmel kell kísérni a feladatellátás biztosítását, szükség esetén javaslattétel a szükséges kapacitás-módosításra, figyelemmel arra, hogy a közszolgálat igénybe vétele a tanulók és szülők számára nem jelenthet aránytalan terhet.

A megye szentgotthárdi tankerületében a férőhelyek száma és a középtávú demográfiai mutatók szerint folyamatosan figyelemmel kell kísérni a feladatellátás biztosítását, szükség esetén javaslattétel a szükséges kapacitás-módosításra, figyelemmel arra, hogy a közszolgálat igénybe vétele a tanulók és szülők számára nem jelenthet aránytalan terhet.

A megye szombathelyi tankerületében a férőhelyek száma és a középtávú demográfiai mutatók szerint folyamatosan figyelemmel kell kísérni a feladatellátás biztosítását, szükség esetén javaslattétel a szükséges kapacitás-módosításra, figyelemmel arra, hogy a közszolgálat igénybe vétele a tanulók és szülők számára nem jelenthet aránytalan terhet.

### **Pedagógiai szakszolgálat**

A megyében a pedagógiai szakszolgálati feladatellátás struktúrája nem felel meg a jogszabályi előírásoknak, szükséges a feladatellátás jogszabályi megfeleltetése.

A Vas megyei szakszolgálati feladatellátás jelenleg bonyolult, sokszor átláthatatlan szervezeti keretek között működik, bizonytalan illetékességi körökkel és nagy területi egyenlőtlenségekkel. Egyes területeken feladat-átfedések jelentkeznek, míg máshol hiány mutatkozik a szakszolgálati feladatok ellátásában.

A cél egy átlátható, egységes, tiszta profilú szakszolgálati intézmény létrehozása a megyében, amely tankerületi tagintézményeivel teljes területi lefedettséget tud biztosítani valamennyi szakszolgálati feladat vonatkozásában

### **Átszervezési szempontok**

A szabályozásnak megfelelően az intézményrendszer átalakul: Vas megyében egy pedagógiai szakszolgálati intézmény jön létre, melynek egy székhelyintézménye és hét tankerületi tagintézménye lesz. A jogszabály alapján a tankerületi tagintézmények a megyei illetékességű szakértői bizottsági tevékenységen, valamint a továbbtanulási, pályaválasztási tanácsadáson kívül valamennyi pedagógiai szakszolgálati feladatot kötelesek ellátni

### **Pedagógiai szakmai szolgáltatás**

A megyében a pedagógiai szakmai szolgáltatás feladatellátás struktúrája nem felel meg a jogszabályi előírásoknak, szükséges a feladatellátás jogszabályi megfeleltetése.

Vas megyében a pedagógiai szakmai szolgáltatások intézményrendszerének felmérése során a jelenlegi helyzetelemzés alapján megállapítható, hogy nem működik olyan intézmény, amely állami közoktatási feladatellátás keretében szakmai szolgáltatást nyújt

a Nyugat-Magyarországi Egyetem Regionális Pedagógiai Szolgáltató és Kutató Központ megfelel a jogszabályban előírt feltételeknek. Fenntartója 2013. április 30-ig működési engedélyt kapott, és rendelkezik köznevelési szerződéssel, melyet a miniszter a fenntartójával kötött. Mivel az intézmény Vas megye székhelyén, Szombathelyen működik, a megyében 2013 folyamán nem indokolt új alapítású állami pedagógiai intézet létrehozása.

Fel kell mérni, hogy a megyében működő nem állami fenntartású köznevelési intézmények közül melyek azok, amelyek a megyei feladatellátásért felelős szolgáltatótól kívánnak majd pedagógiai szakmai szolgáltatásokat igénybe venni.

### 3.1. Bevezető

Jelen fejezet az 1.2 fejezetben leírt helyzetelemzés megállapításai alapján fogalmazza meg a köznevelési rendszer különböző szintjein megjelenő optimalizálási, fejlesztési feladatokat.

Az egyes területekre megjelölt feladatok végrehajtása alapvetően a fenntartó feladata, vannak azonban olyan, „feladatok” is, amelyek végrehajtása magasabb szintű döntést igényel:

- Jogszabályban előírt, állami fenntartású intézményt érintő, csoport- és osztálylétszámok szerinti tanulócsoporthoz szervezés és a feladat ellátásához szükséges létszám meghatározása a KIK feladata.
- Intézményszerkezeti változásokat érintő döntések előkészítése (javaslattétel) a fenntartó feladata, a döntés meghozatala miniszteri szinten történik.

A fejlesztési tervben meghatározott és a miniszter által jóváhagyott feladatok végrehajtására az azokért felelős fenntartó intézkedési tervet készít, mely tartalmazza a végrehajtás hatályos jogszabályok által meghatározott lehetséges, optimalizált ütemezését is.

A jelen fejezetben meghatározott feladatok az alábbi alapelvek alapján kerültek megfogalmazásra:

- A helyzetelemzésre és demográfiai mutatókra épülő, a jogszabályi követelményeket teljesítő tervezés.
- Az ellátandó köznevelési feladatok összevetése a jelenlegi intézményrendszer kapacitásával és fejlesztési feladatok megfogalmazása.
- A kapacitás bővítés vagy szűkítés tervezése, javaslat az alapelveknek megfelelő fejlesztésre.
- Az óvodai feladat ellátás települési szintű, az általános iskola, alapközpontú művészetoktatás járási tankerületi szintű, a középfokú oktatás, a szak- és szakmai szolgáltatás megyei szintű elemzése.

A fejlesztési javaslatok pontosításához, a végrehajtott intézkedések hatásainak ellenőrzéséhez elengedhetetlen az adatok éves felülvizsgálata és az állami fenntartású

köznevelési intézmények teljes infrastruktúrájának felmérése, mely kiterjed a kapacitásra, a működtetési költségekre, állagra.

### 3.2. Óvodai ellátás középtávú terve

Az óvodai ellátás középtávú tervezéséhez felhasználtuk az 1.2.1. Óvodai feladatellátás Vas megyében c. fejezetben található, illetve a mellékletben táblázatokat. Településenként elemeztük a demográfiai mutatók alakulását, az infrastrukturális feltételeket, továbbá figyelembe vettük az új jogszabályi előírásokat, elsősorban az új köznevelési törvény óvodákra vonatkozó paragrafusait.

A nemzeti köznevelésről szóló 2011.évi CXCV. törvény szerint 2014. szeptember 1-től minden 3. életévét betöltött gyermeknek a nevelési év kezdetétől kötelező legalább napi 4 órában óvodai foglalkozáson részt vennie.

A törvény szerint továbbra is a települési önkormányzatok kötelező feladata maradt az óvodai nevelés biztosítása, amely kötelezettséget teljesíthetik saját intézmény fenntartásával, vagy már meglévő közoktatási megállapodás/köznevelési szerződés, egyoldalú jognyilatkozat meghosszabbításával, illetve megerősítésével, valamint új köznevelési szerződés megkötésével.

Figyelembe kell venni, hogy 2013. szeptemberétől induló új óvodai csoportok maximális létszáma fenntartóra tekintet nélkül 25 fő, amelynek túllépésére a korábbiaktól eltérően nincs mód. A csoportok minimális létszáma 13 fő.

A törvény azonban lehetőséget ad arra, hogy az óvodával nem rendelkező településeken, ahol legalább 8 óvodáskorú gyermek szülője igényli, és a demográfiai adatok alapján feltételezhető, hogy ez a létszám legalább 3 évig fennmarad, az önkormányzat kezdeményezheti helyben működő óvodai csoport biztosítását.

Amennyiben az óvodáskorúak létszáma nem éri el a jogszabályban meghatározottat, úgy az utaztatás megszervezése szükséges.

Az egyes tankerületek (járások) minden településére vonatkozóan elvégeztük az elemzést. A táblázatokból láthatók a kapacitás többletek és a hiányok, valamint az is, hogy mely településeken kerülhet szóba új óvodai csoport indítása. Az adatok naptári évekre vonatkoznak, de a „folyamatos” óvodai beiratkozások miatt ez nem okoz problémát. A táblázatok nem tartalmazzák a 7 éves korosztály létszámát, ugyanis az egyes óvodai korcsoportok megoszlását tartalmazó táblázatok alapján a létszámuk nem jelentős, másrészt a 7 évesek a jövőben csak szakértői bizottság véleménye alapján maradhatnak óvodában, így a többségük iskolába kerül. A \*- gal jelölt adatokat az előző 3 év átlaga alapján számoltuk.

#### 3.2.1. Celldömölki járás

A Celldömölki járás 28 településéből 11 településen van óvoda, 17 település pedig nem rendelkezik óvodával. Ez utóbbi településeken az önkormányzatok megállapodások alapján teljesítik az óvodai feladatellátási kötelezettségüket. A 11 településen összesen 14 feladatellátási helyen működik óvodai csoport. A járási székhely, Celldömölk kivételével minden településen 1-1 önkormányzati óvodai feladatellátási hely van. Celldömölkön 3 önkormányzati és 1 egyházi fenntartású óvoda működik. A járásban az óvodások száma 711 fő, ebből önkormányzati fenntartásúban van 655 fő, az egyháziban (evangélikus) 56 fő. A csoportok száma 32, amelyből önkormányzati 30, egyházi 2. Az önkormányzati csoportok átlagléttszáma 21,8 fő, az egyházi csoportoké 28 fő. Az önkormányzati óvodák átlagos kihasználtsága 76%, az egyházié 112%.



A következő táblázat a 3-6 éves korúak számát, illetve a jelenlegi kapacitást mutatja:

#### Celldömölki járás

	2011-12	2012-13	2013-14	2014-15	2015-16	2016-17
3 évesek	192	194	178	180	184*	184*
4 évesek	209	192	194	178	180	184*
5 évesek	211	209	192	194	178	180
6 évesek	238	211	209	192	194	178
Összesen	850	806	773	744	736	726
<i>Férőhelyek száma</i>	844					
<i>Kapacitás eltérés</i>	6	38	71	100	108	118

A demográfiai adatokat és a férőhelyek számát összevetve a táblázat járási szinten azt mutatja, hogy összességében nincs szükség kapacitásbővítésre. A pontos kép meghatározása azonban csak az egyes településekre vonatkozó mutatók segítségével lehetséges.

#### Települések adatai

##### Boba

	2011-12	2012-13	2013-14	2014-15	2015-16	2016-17
3 évesek	11	3	2	8	4*	4*
4 évesek	10	11	3	2	8	4*
5 évesek	11	10	11	3	2	8
6 évesek	6	11	10	11	3	2
Összesen	38	35	26	24	17	18
<i>Férőhelyek száma</i>	50					
<i>Kapacitás eltérés</i>	12	15	24	26	33	32

##### Celldömölk

	2011-12	2012-13	2013-14	2014-15	2015-16	2016-17
3 évesek	82	100	82	74	85*	85*
4 évesek	107	82	100	82	74	85*
5 évesek	103	107	82	100	82	74
6 évesek	114	103	107	82	100	82
Összesen	406	392	371	338	423	326
<i>Férőhelyek száma</i>	398					
<i>Kapacitás eltérés</i>	-8	6	27	60	-25	72

##### Csőnge

	2011-12	2012-13	2013-14	2014-15	2015-16	2016-17
3 évesek	5	2	2	5	3*	3*
4 évesek	4	5	2	2	5	3*

5 évesek	5	4	5	2	2	5
6 évesek	7	5	4	5	2	2
Összesen	21	16	13	14	12	13
<i>Férőhelyek száma</i>	25					
<i>Kapacitás eltérés</i>	4	9	12	11	13	12

#### Jánosháza

	2011-12	2012-13	2013-14	2014-15	2015-16	2016-17
3 évesek	24	15	20	26	20*	20*
4 évesek	15	24	15	20	26	20*
5 évesek	18	15	24	15	20	26
6 évesek	18	18	15	24	15	20
Összesen	75	72	74	85	81	86
<i>Férőhelyek száma</i>	125					
<i>Kapacitás eltérés</i>	50	53	51	40	44	39

#### Kemenesmagasi

	2011-12	2012-13	2013-14	2014-15	2015-16	2016-17
3 évesek	6	7	9	4	7*	7*
4 évesek	9	6	7	9	4	7*
5 évesek	3	9	6	7	9	4
6 évesek	9	3	9	6	7	9
Összesen	27	25	31	26	25	27
<i>Férőhelyek száma</i>	50					
<i>Kapacitás eltérés</i>	23	25	19	14	25	13

#### Kemenesmihályfa

	2011-12	2012-13	2013-14	2014-15	2015-16	2016-17
3 évesek	2	4	3	2	3*	3*
4 évesek	2	2	4	3	2	3*
5 évesek	5	2	2	4	3	2
6 évesek	5	5	2	2	4	3
Összesen	14	13	11	11	12	11
<i>Férőhelyek száma</i>	30					
<i>Kapacitás eltérés</i>	16	17	19	19	18	19

#### enyéri

	2011-12	2012-13	2013-14	2014-15	2015-16	2016-17
3 évesek	7	4	6	7	6*	6*
4 évesek	6	7	4	6	7	6*

5 évesek	9	6	7	4	6	7
6 évesek	7	9	6	7	4	6
Összesen	29	26	23	24	23	25
<i>Férőhelyek száma</i>	33					
<i>Kapacitás eltérés</i>	4	7	10	9	10	8

#### Mersevát

	2011-12	2012-13	2013-14	2014-15	2015-16	2016-17
3 évesek	2	6	4	4	5*	5*
4 évesek		2	6	4	4	5*
5 évesek	5	9	2	6	4	4
6 évesek	7	5	9	2	6	4
Összesen	23	22	21	16	19	18
<i>Férőhelyek száma</i>	25					
<i>Kapacitás eltérés</i>	2	3	4	9	6	7

#### Nagysimonyi

	2011-12	2012-13	2013-14	2014-15	2015-16	2016-17
3 évesek	16	5	9	9	8*	8*
4 évesek	11	16	5	9	9	8*
5 évesek	11	11	16	5	9	9
6 évesek	9	11	11	16	5	9
Összesen	47	43	41	39	31	34
<i>Férőhelyek száma</i>	50					
<i>Kapacitás eltérés</i>	3	7	9	11	19	16

#### Ostffyasszonyfa

	2011-12	2012-13	2013-14	2014-15	2015-16	2016-17
3 évesek	5	8	6	8	7*	7*
4 évesek	1	5	8	6	8	7*
5 évesek	6	1	5	8	6	8
6 évesek	6	6	1	5	8	6
Összesen	18	20	20	27	29	28
<i>Férőhelyek száma</i>	33					
<i>Kapacitás eltérés</i>	15	13	13	6	4	5

#### Vönöck

	2011-12	2012-13	2013-14	2014-15	2015-16	2016-17
3 évesek	5	8	3	3	5*	5*
4 évesek	5	5	8	3	3	5*
5 évesek	4	5	5	8	3	3

6 évesek	5	4	5	5	8	3
Összesen	19	22	21	19	19	16
<i>Férőhelyek száma</i>	25					
<i>Kapacitás eltérés</i>	6	3	4	6	6	9

A táblázatok adatai alapján megállapítható, hogy óvodai kapacitás bővítésére középtávon nincs szükség. A rendelkezésre álló férőhelyek száma alapvetően elegendő a feladat ellátásához. Kivételt Celldömölk képezhet, ahol az önkormányzati óvodák és az Evangélikus Egyház által fenntartott óvoda kapacitása együttesen biztosítja a szükséges férőhelyet. Erre tekintettel szükséges az egyoldalú nyilatkozatot tevő egyházi intézményfenntartóval az egyeztetés arról, hogy az óvodai feladatellátást milyen időtartamra és milyen arányban látják el.

Az óvodapedagógusok végzettsége a törvényi előírásoknak megfelelő. A hatékonyabb feladatellátáshoz és a pontosabb előrejelzésekhez azonban további vizsgálatra és elemzésre lesz szükség.

A következő táblázatok azon települések adatait mutatja, ahol nincsen helyben óvodai ellátás.

#### Borgáta

	2011-12	2012-13	2013-14	2014-15	2015-16	2016-17
3 évesek	1	0	2	1	1*	1*
4 évesek	0	1	0	2	1	1*
5 évesek	1	0	1	0	2	1
6 évesek	1	1	0	1	0	2
Összesen	3	2	3	4	4	5
<i>Férőhelyek száma</i>						
<i>Kapacitás eltérés</i>	-3	-2	-3	-4	-4	-5

#### Duka

	2011-12	2012-13	2013-14	2014-15	2015-16	2016-17
3 évesek	2	1	1	5	2*	2*
4 évesek	1	2	1	1	5	2*
5 évesek	1	1	2	1	1	5
6 évesek	1	1	1	2	1	1
Összesen	5	5	5	9	9	10
<i>Férőhelyek száma</i>						
<i>Kapacitás eltérés</i>	-5	-5	-5	-9	-9	-10

#### Egyházashetye

	2011-12	2012-13	2013-14	2014-15	2015-16	2016-17
3 évesek	0	0	2	1	2*	2*
4 évesek	2	0	0	2	1	2*

5 évesek	1	2	0	0	2	1
6 évesek	3	1	2	0	0	2
Összesen	6	3	4	3	3	7
<i>Férőhelyek száma</i>						
<i>Kapacitás eltérés</i>	-6	-3	-4	-3	-3	-7

#### Karakó

	2011-12	2012-13	2013-14	2014-15	2015-16	2016-17
3 évesek	1	1	1	2	1*	1*
4 évesek	3	1	1	1	2	1*
5 évesek	1	3	1	1	1	2
6 évesek	3	1	3	1	1	1
Összesen	8	6	6	5	5	5
<i>Férőhelyek száma</i>						
<i>Kapacitás eltérés</i>	-8	-6	-6	-5	-5	-5

#### Keléd

	2011-12	2012-13	2013-14	2014-15	2015-16	2016-17
3 évesek	0	0	0	2	1*	1*
4 évesek	1	0	0	0	2	1*
5 évesek	0	1	0	0	0	2
6 évesek	0	0	1	0	0	0
Összesen	1	1	1	2	3	4
<i>Férőhelyek száma</i>						
<i>Kapacitás eltérés</i>	-1	-1	-1	-2	-3	-4

#### Kemeneskápolna

	2011-12	2012-13	2013-14	2014-15	2015-16	2016-17
3 évesek	0	0	0	1	0*	0*
4 évesek	0	0	0	0	1	0*
5 évesek	1	0	0	0	0	1
6 évesek	0	1	0	0	0	0
Összesen	1	1	0	1	1	1
<i>Férőhelyek száma</i>						
<i>Kapacitás eltérés</i>	-1	-1	0	-1	-1	-1

#### Kemenespálfa

	2011-12	2012-13	2013-14	2014-15	2015-16	2016-17
3 évesek	7	6	1	1	3*	3*
4 évesek	7	7	6	1	1	3*
5 évesek	5	7	7	6	1	1

6 évesek	5	5	7	7	6	1
Összesen	24	25	21	15	11	8
<i>Férőhelyek száma</i>						
<i>Kapacitás eltérés</i>	-24	-25	-21	-15	-11	-8

#### Kemenessömjén

	2011-12	2012-13	2013-14	2014-15	2015-16	2016-17
3 évesek	4	4	5	2	4*	4*
4 évesek	2	4	4	5	2	4*
5 évesek	7	2	4	4	5	2
6 évesek	4	7	2	4	4	5
Összesen	17	17	15	15	15	15
<i>Férőhelyek száma</i>						
<i>Kapacitás eltérés</i>	-17	-17	-15	-15	-15	-15

#### Kemenesszentmárton

	2011-12	2012-13	2013-14	2014-15	2015-16	2016-17
3 évesek	2	3	5	0	3*	3*
4 évesek	1	2	3	5	0	3*
5 évesek	3	1	2	3	5	0
6 évesek	1	3	1	2	3	5
Összesen	7	9	11	10	11	11
<i>Férőhelyek száma</i>						
<i>Kapacitás eltérés</i>	-7	-9	-11	-10	-11	-11

#### Kissomlyó

	2011-12	2012-13	2013-14	2014-15	2015-16	2016-17
3 évesek	2	0	1	1	1*	1*
4 évesek	0	2	0	1	1	1*
5 évesek	0	0	2	0	1	1
6 évesek	0	0	0	2	0	1
Összesen	2	2	3	4	3	4
<i>Férőhelyek száma</i>						
<i>Kapacitás eltérés</i>	-2	-2	-3	-4	-3	-4

#### Köcsk

	2011-12	2012-13	2013-14	2014-15	2015-16	2016-17
3 évesek	2	2	3	6	4*	4*
4 évesek	3	2	2	3	6	4*
5 évesek	1	3	2	2	3	6

6 évesek	2	1	3	2	2	3
Összesen	8	8	10	13	15	17
<i>Férőhelyek száma</i>						
<i>Kapacitás eltérés</i>	-8	-8	-10	-13	-15	-17

#### Mesteri

	2011-12	2012-13	2013-14	2014-15	2015-16	2016-17
3 évesek	0	0	0	1	0*	0*
4 évesek	0	0	0	0	1	0*
5 évesek	0	0	0	0	0	1
6 évesek	1	0	0	0	0	0
Összesen	1	1	0	1	1	1
<i>Férőhelyek száma</i>						
<i>Kapacitás eltérés</i>	-1	-1	0	-1	-1	-1

#### Nemeskeresztúr

	2011-12	2012-13	2013-14	2014-15	2015-16	2016-17
3 évesek	1	4	2	1	2*	2*
4 évesek	3	1	4	2	1	2*
5 évesek	2	3	1	4	2	1
6 évesek	3	2	3	1	4	2
Összesen	9	10	10	8	9	7
<i>Férőhelyek száma</i>						
<i>Kapacitás eltérés</i>	-9	-10	-10	-8	-9	-7

#### Nemeskocs

	2011-12	2012-13	2013-14	2014-15	2015-16	2016-17
3 évesek	2	1	3	3	2*	2*
4 évesek	3	2	1	3	3	2*
5 évesek	1	3	2	1	3	3
6 évesek	2	1	3	2	1	3
Összesen	8	7	9	9	9	10
<i>Férőhelyek száma</i>						
<i>Kapacitás eltérés</i>	-8	-7	-9	-9	-9	-10

#### Pápoc

	2011-12	2012-13	2013-14	2014-15	2015-16	2016-17
3 évesek	3	0	0	0	0*	0*
4 évesek	1	3	0	0	0	0*
5 évesek	1	1	3	0	0	0

6 évesek	1	1	1	3	0	0
Összesen	6	5	4	3	0	0
<i>Férőhelyek száma</i>						
<i>Kapacitás eltérés</i>	-6	-5	-4	-3	0	0

#### Szergény

	2011-12	2012-13	2013-14	2014-15	2015-16	2016-17
3 évesek	3	2	3	0	2*	2*
4 évesek	1	3	2	3	0	2*
5 évesek	0	1	3	2	3	0
6 évesek	0	0	1	3	2	3
Összesen	4	6	9	8	7	7
<i>Férőhelyek száma</i>						
<i>Kapacitás eltérés</i>	-4	-6	-9	-8	-7	-7

#### Tokorcs

	2011-12	2012-13	2013-14	2014-15	2015-16	2016-17
3 évesek	5	3	3	3	3*	3*
4 évesek		5	3	3	3	3*
5 évesek			5	3	3	3
6 évesek				5	3	3
Összesen	5	8	11	14	12	12
<i>Férőhelyek száma</i>						
<i>Kapacitás eltérés</i>	-5	-8	-11	-14	-12	-12

A fenti 17 település adatait áttekintve közöttük 7 olyan település található (Duka, Kemenespálfa, Kemenessömjén, Kemenesszentmárton, Köcsk, Nemeskocs és Tokorcs), ahol a demográfiai előrejelzések alapján lehetséges lenne helyben óvodai csoport indítása, ugyanis az elkövetkezendő 3 évben az óvodáskorúak létszáma eléri, illetve meghaladja a 8 főt. Ezekben a településeken az alábbi alternatívákat javasoljuk az óvodai feladatellátás biztosítására:

- A fenntartó köznevelési/társulási szerződés keretében, más településen működő óvoda tagintézményeként – amennyiben megfelelő infrastruktúrával rendelkezik - helyben szervezze meg az óvodai ellátást.
- A fenntartó köznevelési/társulási szerződés keretében, más településen működő óvodába történő utaztatással (az önkormányzat költségén, általa megszervezett módon, pl. iskolabuszsal/óvodabuszsal külön felnőtt kísérővel), szervezze meg az óvodai ellátást.

Köznevelési szerződést köt egyházi, vagy magánfenntartóval a feladat ellátására, amennyiben erre lehetősége van.



A települési önkormányzat megkeresi az állami intézményfenntartó központot, (amennyiben legalább 8 gyermek szülője kéri), hogy szervezze meg az óvodai ellátást.

A további 10 település (Borgáta, Egyházashetye, Karakó, Keléd, Kemeneskápolna, Kissomlyó, Mesteri, Nemeskeresztúr, Pápoc és Szergény) esetében az elkövetkezendő években az óvodáskorúak létszáma 8 fő alatt marad, ezért az óvodai ellátás biztosítására az alábbi lehetőségek javasolhatók:

- A fenntartó köznevelési/társulási szerződés keretében, más településen működő óvodába történő utaztatással (az önkormányzat költségén, általa megszervezett módon, pl. iskolabuszsal/óvodabuszsal külön felnőtt kísérelével), szervezze meg az óvodai ellátást.

Köznevelési szerződést köt egyházi, vagy magánfenntartóval a feladat ellátására, amennyiben erre lehetősége van.

### 3.2.2. Körmendi járás

A Körmendi járás 46 településéből 11 településen van óvoda, 35 település pedig nem rendelkezik óvodával. Ez utóbbi településeken az önkormányzatok megállapodások alapján teljesítik az óvodai feladatellátási kötelezettségüket. A 11 településen összesen 14 feladatellátási helyen működik óvodai csoport. A járási székhely kivételével minden településen 1-1 önkormányzati óvodai feladatellátási hely van, Körmenden pedig 4. A járásban egyházi fenntartású óvoda nincs. Az óvodások száma a járásban összesen 752 fő. A csoportok száma 37, a csoportok átlagléttszáma 20 fő. Az óvodák átlagos kihasználtsága 79%.

A következő táblázat a 3-6 éves korúak számát, illetve a jelenlegi kapacitást mutatja:

Körmendi járás						
	2011-12	2012-13	2013-14	2014-15	2015-16	2016-17
3 évesek	205	215	200	198	204*	204*
4 évesek	230	205	215	200	198	204*
5 évesek	194	230	205	215	200	198
6 évesek	233	194	230	205	215	200
Összesen	862	844	850	818	817	806
<i>Férőhelyek száma</i>	949					
<i>Kapacitás eltérés</i>	87	105	99	131	132	143

A demográfiai adatokat és a férőhelyek számát összevetve a táblázat járási szinten azt mutatja, hogy összességében nincs szükség kapacitásbővítésre. A pontos kép meghatározása azonban csak az egyes településekre vonatkozó mutatók segítségével lehetséges.

### Települések adatai

Bajánsenye						
	2011-12	2012-13	2013-14	2014-15	2015-16	2016-17
3 évesek	2	1	4	4	3*	3*
4 évesek	7	2	1	4	4	3*

5 évesek	1	7	2	1	4	4
6 évesek	7	1	7	2	1	4
Összesen	17	11	14	11	12	14
<i>Férőhelyek száma</i>	50					
<i>Kapacitás eltérés</i>	33	39	36	39	38	36

#### Csákánydoroszló

	2011-12	2012-13	2013-14	2014-15	2015-16	2016-17
3 évesek	11	19	13	17	16*	16*
4 évesek	15	11	19	13	17	16*
5 évesek	25	15	11	19	13	17
6 évesek	13	25	15	11	19	13
Összesen	64	70	58	60	65	62
<i>Férőhelyek száma</i>	80					
<i>Kapacitás eltérés</i>	16	10	22	20	15	18

#### Egyházashollós

	2011-12	2012-13	2013-14	2014-15	2015-16	2016-17
3 évesek	5	5	3	3	4*	4*
4 évesek	1	5	5	3	3	4*
5 évesek	4	1	5	5	3	3
6 évesek	5	4	1	5	5	3
Összesen	15	15	14	16	15	14
<i>Férőhelyek száma</i>	25					
<i>Kapacitás eltérés</i>	10	10	11	9	10	11

#### Egyházásrádóc

	2011-12	2012-13	2013-14	2014-15	2015-16	2016-17
3 évesek	6	15	7	5	9*	9*
4 évesek	8	6	15	7	5	9*
5 évesek	8	8	6	15	7	5
6 évesek	14	8	8	6	15	7
Összesen	36	37	36	33	36	30
<i>Férőhelyek száma</i>	84					
<i>Kapacitás eltérés</i>	48	47	48	51	48	54

#### Hegyhátszentjakab

	2011-12	2012-13	2013-14	2014-15	2015-16	2016-17
3 évesek	2	2	1	0	2*	2*
4 évesek	2	2	2	1	0	2*

5 évesek	2	2	2	2	1	0
6 évesek	2	2	2	2	2	1
Összesen	8	8	7	5	5	5
<i>Férőhelyek száma</i>	25					
<i>Kapacitás eltérés</i>	17	17	18	20	20	20

#### Ivác

	2011-12	2012-13	2013-14	2014-15	2015-16	2016-17
3 évesek	4	1	7	3	4*	4*
4 évesek	3	4	1	7	3	4*
5 évesek	1	3	4	1	7	3
6 évesek	3	1	3	4	1	7
Összesen	11	9	12	15	15	18
<i>Férőhelyek száma</i>	17					
<i>Kapacitás eltérés</i>	6	8	5	2	2	-1

#### Körmend

	2011-12	2012-13	2013-14	2014-15	2015-16	2016-17
3 évesek	101	83	83	90	85*	85*
4 évesek	107	101	83	83	90	85*
5 évesek	84	107	101	83	83	90
6 évesek	106	84	107	101	83	83
Összesen	398	375	374	357	341	343
<i>Férőhelyek száma</i>	450					
<i>Kapacitás eltérés</i>	52	75	76	93	109	107

#### Molnaszecsőd

	2011-12	2012-13	2013-14	2014-15	2015-16	2016-17
3 évesek	2	5	5	2	3*	3*
4 évesek	8	2	5	5	2	3*
5 évesek	4	8	2	5	5	2
6 évesek	5	4	8	2	5	5
Összesen	19	19	20	14	15	13
<i>Férőhelyek száma</i>	25					
<i>Kapacitás eltérés</i>	6	6	5	11	10	12

#### Nádasd

	2011-12	2012-13	2013-14	2014-15	2015-16	2016-17
3 évesek	16	15	14	11	13*	13*
4 évesek	14	16	15	14	11	13*
5 évesek	12	14	16	15	14	11
6 évesek	9	12	14	16	15	14

Összesen	61	57	59	56	53	51
<i>Férőhelyek száma</i>	90					
<i>Kapacitás eltérés</i>	29	33	31	34	37	39

#### Óriszentpéter

	2011-12	2012-13	2013-14	2014-15	2015-16	2016-17
3 évesek	5	11	6	8	8*	8*
4 évesek	12	5	11	6	8	8*
5 évesek	4	12	5	11	6	8
6 évesek	18	4	12	5	11	6
Összesen	39	32	34	30	33	30
<i>Férőhelyek száma</i>	75					
<i>Kapacitás eltérés</i>	36	43	41	45	42	45

#### Pankasz

	2011-12	2012-13	2013-14	2014-15	2015-16	2016-17
3 évesek	3	3	7	1	4*	4*
4 évesek	6	3	3	7	1	4*
5 évesek	2	6	3	3	7	1
6 évesek	6	2	6	3	3	7
Összesen	17	14	19	14	15	16
<i>Férőhelyek száma</i>	28					
<i>Kapacitás eltérés</i>	11	14	9	14	13	12

A táblázatok adatai alapján megállapítható, hogy óvodai kapacitás bővítésére középtávon nincs szükség. A rendelkezésre álló férőhelyek száma elegendő a feladat ellátásához.

Az adatok alapján külön figyelmet kell fordítani a Hegyhátszentjakabi óvodai csoportra, ugyanis kérdésessé válhat működésének fennmaradása, ugyanis az előzetes számítások szerint a csoport létszáma a következő években 8 fő alá csökkenhet. Ebben az esetben az alábbi lehetőségek javasolhatók:

- A fenntartó köznevelési/társulási szerződés keretében, más településen működő óvodába történő utaztatással (az önkormányzat költségén, általa megszervezett módon, pl. iskolabusszal/óvodabusszal külön felnőtt kísérővel), szervezze meg az óvodai ellátást.

Köznevelési szerződést köt egyházi, vagy magánfenntartóval a feladat ellátására, amennyiben erre lehetősége van.

Az óvodapedagógusok végzettsége a törvényi előírásoknak megfelelő. A hatékonyabb feladatellátáshoz és a pontosabb előrejelzésekhez azonban további vizsgálatra és elemzésre lesz szükség.

A következő táblázatok azon települések adatait mutatja, ahol nincsen helyben óvodai ellátás:

#### Daraboshegy

	2011-12	2012-13	2013-14	2014-15	2015-16	2016-17
3 évesek	1	0	2	0	1*	1*
4 évesek	1	1	0	2	0	1*

5 évesek	1	1	1	0	2	0
6 évesek	1	1	1	1	0	2
Összesen	4	3	4	3	3	4
<i>Férőhelyek száma</i>						
<i>Kapacitás eltérés</i>	-4	-3	-4	-3	-3	-4

#### Döbörhegy

	2011-12	2012-13	2013-14	2014-15	2015-16	2016-17
3 évesek	1	1	1	0	1*	1*
4 évesek	0	1	1	1	0	1*
5 évesek	0	0	1	1	1	1
6 évesek	0	0	0	1	1	1
Összesen	1	2	3	3	3	4
<i>Férőhelyek száma</i>						
<i>Kapacitás eltérés</i>	-1	-2	-3	-3	-3	-4

#### Döröske

	2011-12	2012-13	2013-14	2014-15	2015-16	2016-17
3 évesek	0	0	0	1	0*	0*
4 évesek	0	0	0	0	1	0*
5 évesek	0	0	0	0	0	0
6 évesek	0	0	0	0	0	0
Összesen	0	0	0	1	1	0
<i>Férőhelyek száma</i>						
<i>Kapacitás eltérés</i>	0	0	0	-1	-1	0

#### Felsőjánosfa

	2011-12	2012-13	2013-14	2014-15	2015-16	2016-17
3 évesek	1	2	2	2	2*	2*
4 évesek	1	1	2	2	2	2*
5 évesek	2	1	1	2	2	2
6 évesek	1	2	1	1	2	2
Összesen	5	6	6	7	8	8
<i>Férőhelyek száma</i>						
<i>Kapacitás eltérés</i>	-5	-6	-6	-7	-8	-8

#### Felsőmarác

	2011-12	2012-13	2013-14	2014-15	2015-16	2016-17
3 évesek	1	0	0	3	1*	1*
4 évesek	3	1	0	0	3	1*
5 évesek	0	3	1	0	0	3
6 évesek	3	0	3	1	0	0

Összesen	7	4	4	4	3	4
<i>Férőhelyek száma</i>						
<i>Kapacitás eltérés</i>	-7	-4	-4	-4	-3	-4

#### Halastó

	2011-12	2012-13	2013-14	2014-15	2015-16	2016-17
3 évesek	0	1	1	1	1*	1*
4 évesek	0	0	1	1	1	1*
5 évesek	1	0	0	1	1	1
6 évesek	0	1	0	0	1	1
Összesen	1	2	2	3	4	4
<i>Férőhelyek száma</i>						
<i>Kapacitás eltérés</i>	-1	-2	-2	-3	-4	-4

#### Halogy

	2011-12	2012-13	2013-14	2014-15	2015-16	2016-17
3 évesek	6	5	3	2	3*	3*
4 évesek	1	6	5	3	2	3*
5 évesek	1	1	6	5	3	2
6 évesek	4	1	1	6	5	3
Összesen	12	13	15	11	13	11
<i>Férőhelyek száma</i>						
<i>Kapacitás eltérés</i>	-12	-13	-15	-11	-13	-11

#### Harasztifalu

	2011-12	2012-13	2013-14	2014-15	2015-16	2016-17
3 évesek	0	2	0	2	1*	1*
4 évesek	1	0	2	0	2	1*
5 évesek	0	1	0	2	0	2
6 évesek	2	0	1	0	2	0
Összesen	3	3	3	4	5	4
<i>Férőhelyek száma</i>						
<i>Kapacitás eltérés</i>	-3	-3	-3	-4	-5	-4

#### Hegyháthodász

	2011-12	2012-13	2013-14	2014-15	2015-16	2016-17
3 évesek	1	2	1	1	1*	1*
4 évesek	3	1	2	1	1	1*
5 évesek	1	3	1	2	1	1
6 évesek	1	1	3	1	2	1

Összesen	6	7	7	5	5	4
<i>Férőhelyek száma</i>						
<i>Kapacitás eltérés</i>	-6	-7	-7	-5	-5	-4

#### Hegyhátsál

	2011-12	2012-13	2013-14	2014-15	2015-16	2016-17
3 évesek	0	0	2	0	1*	1*
4 évesek	3	0	0	2	0	1*
5 évesek	0	3	0	0	2	0
6 évesek	1	0	3	0	0	2
Összesen	4	3	5	2	3	4
<i>Férőhelyek száma</i>						
<i>Kapacitás eltérés</i>	-4	-3	-5	-2	-3	-4

#### Hegyhátszentmárton

	2011-12	2012-13	2013-14	2014-15	2015-16	2016-17
3 évesek	0	0	1	0	0*	0*
4 évesek	1	0	0	1	0	0*
5 évesek	0	1	0	0	1	0
6 évesek	0	0	1	0	0	1
Összesen	1	1	2	1	1	1
<i>Férőhelyek száma</i>						
<i>Kapacitás eltérés</i>	-1	-1	-2	-1	-1	-1

#### Ispánk

	2011-12	2012-13	2013-14	2014-15	2015-16	2016-17
3 évesek	0	1	0	1	1*	1*
4 évesek	1	0	1	0	1	1*
5 évesek	0	1	0	1	0	1
6 évesek	0	0	1	0	1	0
Összesen	1	2	2	2	3	3
<i>Férőhelyek száma</i>						
<i>Kapacitás eltérés</i>	-1	-2	-2	-2	-3	-3

#### Katáfa

	2011-12	2012-13	2013-14	2014-15	2015-16	2016-17
3 évesek	4	2	2	2	2*	2*
4 évesek	1	4	2	2	2	2*
5 évesek	5	1	4	2	2	2
6 évesek	4	5	1	4	2	2

Összesen	14	12	9	10	8	8
<i>Férőhelyek száma</i>						
<i>Kapacitás eltérés</i>	-14	-12	-9	-10	-8	-8

#### Kemestaródfa

	2011-12	2012-13	2013-14	2014-15	2015-16	2016-17
3 évesek	2	2	1	1	1*	1*
4 évesek	4	2	2	1	1	1*
5 évesek	0	4	2	2	1	1
6 évesek	2	0	4	2	2	1
Összesen	8	8	9	6	5	4
<i>Férőhelyek száma</i>						
<i>Kapacitás eltérés</i>	-8	-8	-9	-6	-5	-4

#### Kercaszomor

	2011-12	2012-13	2013-14	2014-15	2015-16	2016-17
3 évesek	1	0	1	0	0*	0*
4 évesek	2	1	0	1	0	0*
5 évesek	1	2	1	0	1	0
6 évesek	1	1	2	1	0	1
Összesen	5	4	4	2	1	1
<i>Férőhelyek száma</i>						
<i>Kapacitás eltérés</i>	-5	-4	-4	-2	-1	-1

#### Kerkáskápolna

	2011-12	2012-13	2013-14	2014-15	2015-16	2016-17
3 évesek	1	0	1	0	0*	0*
4 évesek	2	1	0	1	0	0*
5 évesek	1	2	1	0	1	0
6 évesek	1	1	2	1	0	1
Összesen	5	4	4	2	1	1
<i>Férőhelyek száma</i>						
<i>Kapacitás eltérés</i>	-5	-4	-4	-2	-1	-1

#### Kisrákos

	2011-12	2012-13	2013-14	2014-15	2015-16	2016-17
3 évesek	0	1	0	1	1*	1*
4 évesek	0	0	1	0	1	1*
5 évesek	2	2	0	1	0	1
6 évesek	2	2	2	0	1	0



Összesen	4	5	3	2	3	3
<i>Férőhelyek száma</i>						
<i>Kapacitás eltérés</i>	-4	-5	-3	-2	-3	-3

#### Magyarnádalja

	2011-12	2012-13	2013-14	2014-15	2015-16	2016-17
3 évesek	1	3	0	2	2*	2*
4 évesek	0	1	3	0	2	2*
5 évesek	4	0	1	3	0	2
6 évesek	5	4	0	1	3	0
Összesen	10	8	4	6	7	6
<i>Férőhelyek száma</i>						
<i>Kapacitás eltérés</i>	-10	-8	-4	-6	-7	-6

#### Magyarszecsőd

	2011-12	2012-13	2013-14	2014-15	2015-16	2016-17
3 évesek	2	5	4	2	3*	3*
4 évesek	3	2	5	4	2	3*
5 évesek	0	3	2	5	4	2
6 évesek	0	0	3	2	5	4
Összesen	5	10	14	13	14	12
<i>Férőhelyek száma</i>						
<i>Kapacitás eltérés</i>	-5	-10	-14	-13	-14	-12

#### Magyarszombatfa

	2011-12	2012-13	2013-14	2014-15	2015-16	2016-17
3 évesek	4	1	3	4	3*	3*
4 évesek	2	4	1	3	4	3*
5 évesek	2	2	4	1	3	4
6 évesek	1	2	2	4	1	3
Összesen	9	9	10	12	11	13
<i>Férőhelyek száma</i>						
<i>Kapacitás eltérés</i>	-9	-9	-10	-12	-11	-13

#### Nagykölked

	2011-12	2012-13	2013-14	2014-15	2015-16	2016-17
3 évesek	4	3	4	0	2*	2*
4 évesek	2	4	3	4	0	2*
5 évesek	2	2	4	3	4	0
6 évesek	2	2	2	4	3	4

Összesen	10	11	13	11	9	8
<i>Férőhelyek száma</i>						
<i>Kapacitás eltérés</i>	-10	-11	-13	-11	-9	-8

#### Nagymizdó

	2011-12	2012-13	2013-14	2014-15	2015-16	2016-17
3 évesek	2	0	2	3	2*	2*
4 évesek	1	2	0	2	3	2*
5 évesek	1	1	2	0	2	3
6 évesek	0	1	1	2	0	2
Összesen	4	4	5	7	7	9
<i>Férőhelyek száma</i>						
<i>Kapacitás eltérés</i>	-4	-4	-5	-7	-7	-9

#### Nagyrákos

	2011-12	2012-13	2013-14	2014-15	2015-16	2016-17
3 évesek	1	5	7	3	5*	5*
4 évesek	5	1	5	7	3	5*
5 évesek	2	5	1	5	7	3
6 évesek	3	2	5	1	5	7
Összesen	11	13	18	16	20	20
<i>Férőhelyek száma</i>						
<i>Kapacitás eltérés</i>	-11	-13	-18	-16	-20	-20

#### Nemesrempehollós

	2011-12	2012-13	2013-14	2014-15	2015-16	2016-17
3 évesek	1	4	0	4	3*	3*
4 évesek	1	1	4	0	4	3*
5 évesek	3	1	1	4	0	4
6 évesek	1	3	1	1	4	0
Összesen	6	9	6	9	11	10
<i>Férőhelyek száma</i>						
<i>Kapacitás eltérés</i>	-6	-9	-6	-9	-11	-10

#### Órimagyarósd

	2011-12	2012-13	2013-14	2014-15	2015-16	2016-17
3 évesek	2	1	1	4	2*	2*
4 évesek	1	2	1	1	4	2*
5 évesek	1	1	2	1	1	4
6 évesek	1	1	1	2	1	1

Összesen	5	5	5	8	8	9
<i>Férőhelyek száma</i>						
<i>Kapacitás eltérés</i>	-5	-5	-5	-8	-8	-9

#### Pinkamindszent

	2011-12	2012-13	2013-14	2014-15	2015-16	2016-17
3 évesek	3	2	1	1	1*	1*
4 évesek	2	3	2	1	1	1*
5 évesek	3	2	3	2	1	1
6 évesek	0	3	2	3	2	1
Összesen	8	10	8	7	5	4
<i>Férőhelyek száma</i>						
<i>Kapacitás eltérés</i>	-8	-10	-8	-7	-5	-4

#### Rádóckölked

	2011-12	2012-13	2013-14	2014-15	2015-16	2016-17
3 évesek	2	3	2	3	3*	3*
4 évesek	0	2	3	2	3	3*
5 évesek	4	0	2	3	2	3
6 évesek	4	4	0	2	3	2
Összesen	10	9	7	10	11	11
<i>Férőhelyek száma</i>						
<i>Kapacitás eltérés</i>	-10	-9	-7	-10	-11	-11

#### Szaknyér

	2011-12	2012-13	2013-14	2014-15	2015-16	2016-17
3 évesek	0	0	0	0	0*	0*
4 évesek	1	0	0	0	0	0*
5 évesek	0	1	0	0	0	0
6 évesek	0	0	1	0	0	0
Összesen	1	1	1	0	0	0
<i>Férőhelyek száma</i>						
<i>Kapacitás eltérés</i>	-1	-1	-1	0	0	0

#### Szalafő

	2011-12	2012-13	2013-14	2014-15	2015-16	2016-17
3 évesek	2	2	2	2	2*	2*
4 évesek	1	2	2	2	2	2*
5 évesek	1	1	2	2	2	2
6 évesek	1	1	1	2	2	2

Összesen	5	6	7	8	8	8
<i>Férőhelyek száma</i>						
<i>Kapacitás eltérés</i>	-5	-6	-7	-8	-8	-8

#### Szarvaskend

	2011-12	2012-13	2013-14	2014-15	2015-16	2016-17
3 évesek	1	0	0	2	1*	1*
4 évesek	0	1	0	0	2	1*
5 évesek	0	0	1	0	0	2
6 évesek	0	0	0	1	0	0
Összesen	1	1	1	3	3	4
<i>Férőhelyek száma</i>						
<i>Kapacitás eltérés</i>	-1	-1	-1	-3	-3	-4

#### Szatta

	2011-12	2012-13	2013-14	2014-15	2015-16	2016-17
3 évesek	0	1	0	0	0*	0*
4 évesek	0	0	1	0	0	0*
5 évesek	1	0	0	1	0	0
6 évesek	0	1	0	0	1	0
Összesen	1	2	1	1	1	0
<i>Férőhelyek száma</i>						
<i>Kapacitás eltérés</i>	-1	-2	-1	-1	-1	0

#### Szóce

	2011-12	2012-13	2013-14	2014-15	2015-16	2016-17
3 évesek	1	2	2	1	2*	2*
4 évesek	1	1	2	2	1	2*
5 évesek	2	1	1	2	2	1
6 évesek	2	2	1	1	2	2
Összesen	6	6	6	6	7	7
<i>Férőhelyek száma</i>						
<i>Kapacitás eltérés</i>	-6	-6	-6	-6	-7	-7

#### Vasalja

	2011-12	2012-13	2013-14	2014-15	2015-16	2016-17
3 évesek	3	3	1	2	2*	2*
4 évesek	0	3	3	1	2	2*
5 évesek	5	0	3	3	1	2
6 évesek	3	5	0	3	3	1

Összesen	11	11	7	9	7	7
<i>Férőhelyek száma</i>						
<i>Kapacitás eltérés</i>	-11	-11	-7	-9	-7	-7

#### Velemér

	2011-12	2012-13	2013-14	2014-15	2015-16	2016-17
3 évesek	0	0	1	1	1*	1*
4 évesek	2	0	0	1	1	1*
5 évesek	0	2	0	0	1	1
6 évesek	0	0	2	0	0	1
Összesen	2	2	3	2	3	4
<i>Férőhelyek száma</i>						
<i>Kapacitás eltérés</i>	-2	-2	-3	-2	-3	-4

#### Viszák

	2011-12	2012-13	2013-14	2014-15	2015-16	2016-17
3 évesek	1	0	3	4	2*	2*
4 évesek	2	1	0	3	4	2*
5 évesek	2	2	1	0	3	4
6 évesek	0	2	2	1	0	3
Összesen	5	5	6	8	9	11
<i>Férőhelyek száma</i>						
<i>Kapacitás eltérés</i>	-5	-5	-6	-8	-9	-11

A fenti 35 település adatait áttekintve közöttük 11 olyan település található (Halogy, Katafa, Magyarszecsőd, Magyarszombatfa, Nagykölked, Nagyrákos, Nemesrempehollós, Órimagyarósd, Rádóckölked, Szalafő és Viszák), ahol a demográfiai előrejelzések alapján lehetséges lenne helyben óvodai csoport indítása, ugyanis az elkövetkezendő 3 évben az óvodáskorúak létszáma eléri, illetve meghaladja a 8 főt. Ezekben a településeken az alábbi alternatívákat javasoljuk az óvodai feladatellátás biztosítására:

- A fenntartó köznevelési/társulási szerződés keretében, más településen működő óvoda tagintézményeként – amennyiben megfelelő infrastruktúrával rendelkezik - helyben szervezze meg az óvodai ellátást.
- A fenntartó köznevelési/társulási szerződés keretében, más településen működő óvodába történő utaztatással (az önkormányzat költségén, általa megszervezett módon, pl. iskolabusszal/óvodabusszal külön felnőtt kísérővel), szervezze meg az óvodai ellátást.

Köznevelési szerződést köt egyházi, vagy magánfenntartóval a feladat ellátására, amennyiben erre lehetősége van.

A települési önkormányzat megkeresi az állami intézményfenntartó központot, (amennyiben legalább 8 gyermek szülője kéri), hogy szervezze meg az óvodai ellátást.

A további 24 település (Daraboshegy, Döbörhegy, Döröske, Felsőjánosfa, Felsőmarác, Halastó, Harasztifalu, Hegyháthodász, Hegyhátsál, Hegyhátszentmárton, Ispánk, Kemestaródfa, Kercaszomor, Kerkáskápolna, Kistrákos, Magyarnádalja, Nagymizdó, Pinkaminszent, Szaknyér, Szarvaskend, Szatta, Szóce, Vasalja és Velemér) esetében az elkövetkezendő években az óvodáskorúak létszáma 8 fő alatt marad, ezért az óvodai ellátás biztosítására az alábbi lehetőségek javasolhatók:

- A fenntartó köznevelési/társulási szerződés keretében, más településen működő óvodába történő utaztatással (az önkormányzat költségén, általa megszervezett módon, pl. iskolabusszal/óvodabusszal külön felnőtt kísérővel), szervezze meg az óvodai ellátást.

Köznevelési szerződést köt egyházi, vagy magánfenntartóval a feladat ellátására, amennyiben erre lehetősége van.

### 3.2.3. Kőszegi járás

A Kőszegi járás 21 településéből 9 településen van óvoda, 12 település pedig nem rendelkezik óvodával. Ez utóbbi településeken az önkormányzatok megállapodások alapján teljesítik az óvodai feladatellátási kötelezettségüket. A 9 településen összesen 13 feladatellátási helyen működik óvodai csoport. A járási székhely, Kőszeg kivételével minden településen 1-1 önkormányzati óvodai feladatellátási hely van. Kőszegen 1 önkormányzati és 1 egyházi fenntartású óvoda működik. A járásban az óvodások száma 818 fő, ebből önkormányzati fenntartásúban van 746 fő, az egyháziban (Domonkos Rendi Nővérek) 72 fő. A csoportok száma 37, amelyből önkormányzati 34, egyházi 3. Az önkormányzati csoportok átlagléttszáma 22 fő, az egyházi csoportoké 24 fő. Az önkormányzati óvodák átlagos kihasználtsága 89%, az egyházié 92%.

A következő táblázat a 3-6 éves korúak számát, illetve a jelenlegi kapacitást mutatja:

Kőszegi járás						
	2011-12	2012-13	2013-14	2014-15	2015-16	2016-17
3 évesek	217	199	206	196	200*	200*
4 évesek	244	217	199	206	196	200*
5 évesek	227	244	217	199	206	196
6 évesek	232	227	244	217	199	206
Összesen	920	887	866	818	801	802
<i>Férőhelyek száma</i>	882					
<i>Kapacitás eltérés</i>	-38	-5	16	64	81	80

A demográfiai adatokat és a férőhelyek számát összevetve a táblázat járási szinten azt mutatja, hogy összességében nincs szükség kapacitásbővítésre. A pontos kép meghatározása azonban csak az egyes településekre vonatkozó mutatók segítségével lehetséges.

### Települések adatai

**Bük**

	2011-12	2012-13	2013-14	2014-15	2015-16	2016-17
3 évesek	27	30	24	32	28*	28*
4 évesek	43	27	30	24	32	28*
5 évesek	31	43	27	30	24	32
6 évesek	31	31	43	27	30	24
Összesen	132	131	124	113	114	112
<i>Férőhelyek száma</i>	150					
<i>Kapacitás eltérés</i>	18	19	26	37	36	38

**Csepreg**

	2011-12	2012-13	2013-14	2014-15	2015-16	2016-17
3 évesek	26	26	25	23	24*	24*
4 évesek	31	26	26	25	23	24*
5 évesek	28	31	26	26	25	23
6 évesek	27	28	31	26	26	25
Összesen	112	111	108	100	98	96
<i>Férőhelyek száma</i>	150					
<i>Kapacitás eltérés</i>	38	39	42	50	52	54

**Kőszeg**

	2011-12	2012-13	2013-14	2014-15	2015-16	2016-17
3 évesek	114	88	111	96	98*	98*
4 évesek	104	114	88	111	96	98*
5 évesek	107	104	114	88	111	96
6 évesek	117	107	104	114	88	111
Összesen	442	413	417	409	393	403
<i>Férőhelyek száma</i>	439					
<i>Kapacitás eltérés</i>	-3	26	22	30	46	39

**Bozsok**

	2011-12	2012-13	2013-14	2014-15	2015-16	2016-17
3 évesek	2	8	2	2	4*	4*
4 évesek	2	2	8	2	2	4*
5 évesek	3	2	2	8	2	2
6 évesek	1	3	2	2	8	2
Összesen	10	15	14	14	16	12
<i>Férőhelyek száma</i>	13					
<i>Kapacitás eltérés</i>	3	-2	-1	-1	-3	1

**Horvátzsidány**

	2011-12	2012-13	2013-14	2014-15	2015-16	2016-17
3 évesek	6	9	6	8	7*	7*
4 évesek	6	6	9	6	8	7*
5 évesek	4	6	6	9	6	8
6 évesek	4	4	6	6	9	6
Összesen	20	25	27	29	30	28
<i>Férőhelyek száma</i>	22					
<i>Kapacitás eltérés</i>	2	-3	-5	-7	-8	-6

#### Kőszegpaty

	2011-12	2012-13	2013-14	2014-15	2015-16	2016-17
3 évesek	2	2	4	0	2*	2*
4 évesek	1	2	2	4	0	2*
5 évesek	3	1	2	2	4	0
6 évesek	3	3	1	2	2	4
Összesen	9	8	9	8	8	8
<i>Férőhelyek száma</i>	25					
<i>Kapacitás eltérés</i>	16	17	16	17	17	17

#### Lukácsháza

	2011-12	2012-13	2013-14	2014-15	2015-16	2016-17
3 évesek	10	12	6	9	9*	9*
4 évesek	20	10	12	6	9	9*
5 évesek	13	20	10	12	6	9
6 évesek	8	13	20	10	12	6
Összesen	51	55	48	37	36	33
<i>Férőhelyek száma</i>	65					
<i>Kapacitás eltérés</i>	14	10	17	28	29	32

#### Peresznye

	2011-12	2012-13	2013-14	2014-15	2015-16	2016-17
3 évesek	6	4	5	3	4*	4*
4 évesek	7	6	4	5	3	4*
5 évesek	5	7	6	4	5	3
6 évesek	6	5	7	6	4	5
Összesen	24	22	22	18	16	16
<i>Férőhelyek száma</i>	19					
<i>Kapacitás eltérés</i>	-5	-3	-3	1	3	3

#### Velem

	2011-12	2012-13	2013-14	2014-15	2015-16	2016-17
--	---------	---------	---------	---------	---------	---------



3 évesek	1	0	1	1	1*	1*
4 évesek	2	1	0	1	1	1
5 évesek	2	2	1	0	1	1
6 évesek	3	2	2	1	0	1
Összesen	8	4	4	3	3	4
<i>Férőhelyek száma</i>	5					
<i>Kapacitás eltérés</i>	-3	1	1	2	2	1

A táblázatok adatai alapján megállapítható, hogy óvodai kapacitás bővítésére középtávon nincs szükség. A rendelkezésre álló férőhelyek száma alapvetően elegendő a feladat ellátásához. Kivételt Kőszeg képezhet, ahol az önkormányzati óvodák és a Szent Domonkos Rendi Nővérek által fenntartott óvoda kapacitása együttesen biztosítja a szükséges férőhelyet. Erre tekintettel szükséges az egyoldalú nyilatkozatot tevő egyházi intézményfenntartóval az egyeztetés arról, hogy az óvodai feladatellátást milyen időtartamra és milyen arányban látják el.

Az óvodapedagógusok végzettsége a törvényi előírásoknak megfelelő. A hatékonyabb feladatellátáshoz és a pontosabb előrejelzésekhez azonban további vizsgálatra és elemzésre lesz szükség.

A következő táblázatok azon települések adatait mutatja, ahol nincsen helyben óvodai ellátás.

#### Cák

	2011-12	2012-13	2013-14	2014-15	2015-16	2016-17
3 évesek	3	1	3	3	2*	2*
4 évesek	2	3	1	3	3	2*
5 évesek	1	2	3	1	3	3
6 évesek	2	1	2	3	1	3
Összesen	8	7	9	10	9	10
<i>Férőhelyek száma</i>						
<i>Kapacitás eltérés</i>	-8	-7	-9	-10	-9	-10

#### Gyöngyösfalu

	2011-12	2012-13	2013-14	2014-15	2015-16	2016-17
3 évesek	7	7	9	3	6*	6*
4 évesek	3	7	7	9	3	6*
5 évesek	12	3	7	7	9	3
6 évesek	13	12	3	7	7	9
Összesen	35	29	26	26	25	24
<i>Férőhelyek száma</i>						
<i>Kapacitás eltérés</i>	-35	-29	-26	-26	-25	-24

#### Iklanberény

	2011-12	2012-13	2013-14	2014-15	2015-16	2016-17
--	---------	---------	---------	---------	---------	---------

3 évesek	0	1	0	0	0*	0*
4 évesek	1	0	1	0	0	0*
5 évesek	0	1	0	1	0	0
6 évesek	1	0	1	0	1	0
Összesen	2	2	2	1	1	0
<i>Férőhelyek száma</i>						
<i>Kapacitás eltérés</i>	-2	-2	-2	-1	-1	0

#### Kiszsidiány

	2011-12	2012-13	2013-14	2014-15	2015-16	2016-17
3 évesek	1	0	0	0	0*	0*
4 évesek	0	1	0	0	0	0*
5 évesek	0	0	1	0	0	0
6 évesek	1	0	0	1	0	0
Összesen	2	1	1	1	0	0
<i>Férőhelyek száma</i>						
<i>Kapacitás eltérés</i>	-2	-1	-1	-1	0	0

#### Kőszegdoroszló

	2011-12	2012-13	2013-14	2014-15	2015-16	2016-17
3 évesek	0	1	2	3	2*	2*
4 évesek	3	0	1	2	3	2*
5 évesek	4	3	0	1	2	3
6 évesek	2	4	3	0	1	2
Összesen	9	8	3	6	8	9
<i>Férőhelyek száma</i>						
<i>Kapacitás eltérés</i>	-9	-8	-3	-6	-8	-9

#### Kőszegszerdahely

	2011-12	2012-13	2013-14	2014-15	2015-16	2016-17
3 évesek	4	1	4	4	3*	3*
4 évesek	6	4	1	4	4	3*
5 évesek	4	6	4	1	4	4
6 évesek	3	4	6	4	1	4
Összesen	17	15	15	13	12	14
<i>Férőhelyek száma</i>						
<i>Kapacitás eltérés</i>	-17	-15	-15	-13	-12	-14

#### Lócs

	2011-12	2012-13	2013-14	2014-15	2015-16	2016-17
3 évesek	0	1	1	1	1*	1*
4 évesek	0	0	1	1	1	1*

5 évesek	0	0	0	1	1	1
6 évesek	1	0	0	0	1	1
Összesen	1	1	2	3	4	4
<i>Férőhelyek száma</i>						
<i>Kapacitás eltérés</i>	-1	-1	-2	-3	-4	-4

#### Nemescsó

	2011-12	2012-13	2013-14	2014-15	2015-16	2016-17
3 évesek	1	1	1	4	2*	2*
4 évesek	5	1	1	1	4	2*
5 évesek	2	5	1	1	1	4
6 évesek	2	2	5	1	1	1
Összesen	10	9	8	7	8	9
<i>Férőhelyek száma</i>						
<i>Kapacitás eltérés</i>	-10	-9	-8	-7	-8	-9

#### Ólmod

	2011-12	2012-13	2013-14	2014-15	2015-16	2016-17
3 évesek	0	3	0	1	1*	1*
4 évesek	0	0	3	0	1	1*
5 évesek	1	0	0	3	0	1
6 évesek	1	1	0	0	3	0
Összesen	2	4	3	4	5	3
<i>Férőhelyek száma</i>						
<i>Kapacitás eltérés</i>	-2	-4	-3	-4	-5	-3

#### Pusztacsó

	2011-12	2012-13	2013-14	2014-15	2015-16	2016-17
3 évesek	1	1	0	0	0*	0*
4 évesek	5	1	1	0	0	0*
5 évesek	1	5	1	1	0	0
6 évesek	1	1	5	1	1	0
Összesen	8	8	7	2	1	0
<i>Férőhelyek száma</i>						
<i>Kapacitás eltérés</i>	-8	-8	-7	-2	-1	0

#### Tormásliget

	2011-12	2012-13	2013-14	2014-15	2015-16	2016-17
3 évesek	4	0	1	1	1*	1*
4 évesek	1	4	0	1	1	1*
5 évesek	2	1	4	0	1	1
6 évesek	2	2	1	4	0	1

Összesen	9	7	6	6	3	4
<i>Férőhelyek száma</i>						
<i>Kapacitás eltérés</i>	-9	-7	-6	-6	-3	-4

#### Tömörd

	2011-12	2012-13	2013-14	2014-15	2015-16	2016-17
3 évesek	2	3	1	2	2*	2*
4 évesek	2	2	3	1	2	2*
5 évesek	4	2	2	3	1	2
6 évesek	3	4	2	2	3	1
Összesen	11	11	8	8	8	7
<i>Férőhelyek száma</i>						
<i>Kapacitás eltérés</i>	-11	-11	-8	-8	-8	-7

A fenti 12 település adatait áttekintve közöttük 3 olyan település található (Cák, Gyöngyösfalu és Kőszegszerdahely), ahol a demográfiai előrejelzések alapján lehetséges lenne helyben óvodai csoport indítása, ugyanis az elkövetkezendő 3 évben az óvodáskorúak létszáma eléri, illetve meghaladja a 8 főt. Ezekben a településeken az alábbi alternatívákat javasoljuk az óvodai feladatellátás biztosítására:

- A fenntartó köznevelési/társulási szerződés keretében, más településen működő óvoda tagintézményeként – amennyiben megfelelő infrastruktúrával rendelkezik - helyben szervezze meg az óvodai ellátást.
- A fenntartó köznevelési/társulási szerződés keretében, más településen működő óvodába történő utaztatással (az önkormányzat költségén, általa megszervezett módon, pl. iskolabusszal/óvodabusszal külön felnőtt kísérel), szervezze meg az óvodai ellátást.

Köznevelési szerződést köt egyházi, vagy magánfenntartóval a feladat ellátására, amennyiben erre lehetősége van.

A települési önkormányzat megkeresi az állami intézményfenntartó központot, (amennyiben legalább 8 gyermek szülője kéri), hogy szervezze meg az óvodai ellátást.

A további 8 település (Iklanberény, Kiszsidány, Kőszegdoroszló, Lócs, Nemescsó, Ólmod, Pustacsó, Tormásliget és Tömörd) esetében az elkövetkezendő években az óvodáskorúak létszáma 8 fő alatt marad, ezért az óvodai ellátás biztosítására az alábbi lehetőségek javasolhatók:

- A fenntartó köznevelési/társulási szerződés keretében, más településen működő óvodába történő utaztatással (az önkormányzat költségén, általa megszervezett módon, pl. iskolabusszal/óvodabusszal külön felnőtt kísérel), szervezze meg az óvodai ellátást.

Köznevelési szerződést köt egyházi, vagy magánfenntartóval a feladat ellátására, amennyiben erre lehetősége van.

#### 3.2.4. Sárvári járás

A Sárvári járás 42 településéből 17 településen van óvoda, 25 település pedig nem rendelkezik óvodával. Ez utóbbi településeken az önkormányzatok megállapodások alapján teljesítik az óvodai feladatellátási kötelezettségüket. A 17 településen összesen 21 feladatellátási helyen működik óvodai csoport. A járási székhely, Sárvár kivételével minden településen 1-1 önkormányzati óvodai feladatellátási hely van. Sárváron 5 önkormányzati feladatellátási hely van, Káldon pedig 1 alapítványi fenntartású óvoda működik. A járásban az óvodások száma 1165 fő, ebből önkormányzati fenntartásban van 1126 fő, az alapítványiban 39 fő. A csoportok száma 48, amelyből önkormányzati 46, alapítványi 2. Az önkormányzati csoportok átlagléttszáma 24 fő, az alapítványi csoportoké 20 fő. Az önkormányzati óvodák átlagos kihasználtsága 94 %, az alapítványié 78 %.

A következő táblázat a 3-6 éves korúak számát, illetve a jelenlegi kapacitást mutatja:

**Sárvári Járás**

	2011-12	2012-13	2013-14	2014-15	2015-16	2016-17
3 évesek	350	319	305	257	293*	293*
4 évesek	348	350	319	305	257	293*
5 évesek	355	348	350	319	305	257
6 évesek	323	355	348	350	319	305
Összesen	1376	1372	1322	1231	1174	1148
Férőhelyek száma	1251					
Kapacitás eltérés	-125	-121	-71	20	77	103

A demográfiai adatokat és a férőhelyek számát összevetve a táblázat járási szinten azt mutatja, hogy összességében nincs szükség kapacitásbővítésre. A pontos kép meghatározása azonban csak az egyes településekre vonatkozó mutatók segítségével lehetséges.

**Települések adatai**

**Bő**

	2011-12	2012-13	2013-14	2014-15	2015-16	2016-17
3 évesek	6	3	6	4	4*	4*
4 évesek	3	6	3	6	4	4*
5 évesek	9	3	6	3	6	4
6 évesek	2	9	3	6	3	6
Összesen	20	21	18	19	17	18
Férőhelyek száma	60					
Kapacitás eltérés	40	39	42	41	43	42

**Csénye**

	2011-12	2012-13	2013-14	2014-15	2015-16	2016-17
3 évesek	3	7	8	4	6*	6*
4 évesek	10	3	7	8	4	6*
5 évesek	8	10	3	7	8	4
6 évesek	9	8	10	3	7	8
Összesen	30	28	28	22	25	24
Férőhelyek száma	25					
Kapacitás eltérés	-5	-3	-3	2	0	1

**Gércse**

	2011-12	2012-13	2013-14	2014-15	2015-16	2016-17
3 évesek	8	10	5	5	7*	7*
4 évesek	10	8	10	5	5	7*
5 évesek	8	10	8	10	5	5

6 évesek	16	8	10	8	10	5
Összesen	42	36	33	28	27	24
<i>Férőhelyek száma</i>	50					
<i>Kapacitás eltérés</i>	8	14	17	22	23	26

#### Hegyalu

	2011-12	2012-13	2013-14	2014-15	2015-16	2016-17
3 évesek	3	4	6	2	4*	4*
4 évesek	2	3	4	6	2	4*
5 évesek	2	2	3	4	6	2
6 évesek	4	2	2	3	4	6
Összesen	11	11	15	15	16	16
<i>Férőhelyek száma</i>	25					
<i>Kapacitás eltérés</i>	14	14	10	10	9	9

#### Hosszúpereszteg

	2011-12	2012-13	2013-14	2014-15	2015-16	2016-17
3 évesek	2	4	0	4	3*	3*
4 évesek	5	2	4	0	4	3*
5 évesek	2	5	2	4	0	4
6 évesek	5	2	5	2	4	0
Összesen	14	13	11	10	11	10
<i>Férőhelyek száma</i>	33					
<i>Kapacitás eltérés</i>	19	20	22	23	22	23

#### Ikervár

	2011-12	2012-13	2013-14	2014-15	2015-16	2016-17
3 évesek	8	12	14	12	13*	13*
4 évesek	24	8	12	14	12	13*
5 évesek	13	24	8	12	14	12
6 évesek	16	13	24	8	12	14
Összesen	61	57	58	46	51	52
<i>Férőhelyek száma</i>	75					
<i>Kapacitás eltérés</i>	14	18	17	29	24	23

#### Jákfa

	2011-12	2012-13	2013-14	2014-15	2015-16	2016-17
3 évesek	5	4	1	7	3*	3*
4 évesek	9	5	4	1	7	3*
5 évesek	5	9	5	4	1	7

6 évesek	6	5	9	5	4	1
Összesen	25	23	19	17	15	14
Férőhelyek száma	25					
Kapacitás eltérés	0	2	6	8	10	11

#### Káld

	2011-12	2012-13	2013-14	2014-15	2015-16	2016-17
3 évesek	7	7	12	7	9*	9*
4 évesek	16	7	7	12	7	9*
5 évesek	4	16	7	7	12	7
6 évesek	9	4	16	7	7	12
Összesen	36	34	42	33	35	37
Férőhelyek száma	50					
Kapacitás eltérés	14	16	8	17	15	13

#### Nyőgér

	2011-12	2012-13	2013-14	2014-15	2015-16	2016-17
3 évesek	1	2	2	2	2*	2*
4 évesek	5	1	2	2	2	2*
5 évesek	5	5	1	2	2	2
6 évesek	1	5	5	1	2	2
Összesen	12	13	10	7	8	8
Férőhelyek száma	25					
Kapacitás eltérés	13	12	15	18	17	17

#### Ölbő

	2011-12	2012-13	2013-14	2014-15	2015-16	2016-17
3 évesek	8	7	5	5	6*	6*
4 évesek	6	8	7	5	5	6*
5 évesek	5	6	8	7	5	5
6 évesek	6	5	6	8	7	5
Összesen	25	26	26	25	23	22
Férőhelyek száma	25					
Kapacitás eltérés	0	-1	-1	0	2	3

#### Pecöl

	2011-12	2012-13	2013-14	2014-15	2015-16	2016-17
3 évesek	7	9	8	7	8*	8*
4 évesek	11	7	9	8	7	8*
5 évesek	10	11	7	9	8	7



6 évesek	6	10	11	7	9	8
Összesen	34	37	35	31	32	31
<i>Férőhelyek száma</i>	50					
<i>Kapacitás eltérés</i>	16	13	15	19	18	19

#### Rábapaty

	2011-12	2012-13	2013-14	2014-15	2015-16	2016-17
3 évesek	19	11	11	12	11*	11*
4 évesek	13	19	11	11	12	11*
5 évesek	15	13	19	11	11	12
6 évesek	14	15	13	19	11	11
Összesen	61	58	54	53	45	45
<i>Férőhelyek száma</i>	50					
<i>Kapacitás eltérés</i>	-11	-8	-4	-3	5	5

#### Répcelak

	2011-12	2012-13	2013-14	2014-15	2015-16	2016-17
3 évesek	25	23	26	21	23*	23*
4 évesek	12	25	23	26	21	23*
5 évesek	26	12	25	23	26	21
6 évesek	16	26	12	25	23	26
Összesen	79	86	86	95	93	93
<i>Férőhelyek száma</i>	150					
<i>Kapacitás eltérés</i>	71	64	64	55	57	57

#### Sárvár

	2011-12	2012-13	2013-14	2014-15	2015-16	2016-17
3 évesek	159	136	131	103	123*	123*
4 évesek	142	159	136	131	103	123*
5 évesek	153	142	159	136	131	103
6 évesek	124	153	142	159	136	131
Összesen	578	590	568	529	493	480
<i>Férőhelyek száma</i>	525					
<i>Kapacitás eltérés</i>	-53	-35	-43	-4	32	45

#### Sítke

	2011-12	2012-13	2013-14	2014-15	2015-16	2016-17
3 évesek	8	7	7	3	6*	6*
4 évesek	7	8	7	7	3	6*
5 évesek	8	7	8	7	7	3

6 évesek	10	8	7	8	7	7
Összesen	33	30	29	25	23	22
<i>Férőhelyek száma</i>	30					
<i>Kapacitás eltérés</i>	-3	0	1	5	7	8

#### Szeleste

	2011-12	2012-13	2013-14	2014-15	2015-16	2016-17
3 évesek	3	4	6	1	4*	4*
4 évesek	9	3	4	6	1	4*
5 évesek	8	9	3	4	6	1
6 évesek	8	8	9	3	4	6
Összesen	28	24	22	14	15	15
<i>Férőhelyek száma</i>	25					
<i>Kapacitás eltérés</i>	-3	1	3	11	10	10

#### Uraiújfalu

	2011-12	2012-13	2013-14	2014-15	2015-16	2016-17
3 évesek	6	4	10	5	6*	6*
4 évesek	6	6	4	10	5	6*
5 évesek	9	6	6	4	10	5
6 évesek	7	9	6	6	4	10
Összesen	28	25	26	25	25	27
<i>Férőhelyek száma</i>	28					
<i>Kapacitás eltérés</i>	0	3	2	3	3	1

A táblázatok adatai alapján megállapítható, hogy óvodai kapacitás bővítésére középtávon nincs szükség. A rendelkezésre álló férőhelyek száma alapvetően elegendő a feladat ellátásához. Káldon a Suli-Harmónia-2007 Gyermekeket Segítő Alapítvány által fenntartott óvoda biztosítja a szükséges férőhelyet. Erre tekintettel szükséges a velük kötött közoktatási/köznevelési megállapodás megerősítése, illetve meghosszabbítása az óvodai feladatellátás biztosítására.

Az óvodapedagógusok végzettsége a törvényi előírásoknak megfelelő. A hatékonyabb feladatellátáshoz és a pontosabb előrejelzésekhez azonban további vizsgálatra és elemzésre lesz szükség.

A következő táblázatok azon települések adatait mutatja, ahol nincsen helyben óvodai ellátás.

#### Bejegyertyános

	2011-12	2012-13	2013-14	2014-15	2015-16	2016-17
3 évesek	5	2	2	2	2*	2*
4 évesek	1	5	2	2	2	2*

5 évesek	0	1	5	2	2	2
6 évesek	1	0	1	5	2	2
Összesen	7	8	10	11	8	8
Férőhelyek száma						
Kapacitás eltérés	-7	-8	-10	-11	-8	-8

#### Bögöt

	2011-12	2012-13	2013-14	2014-15	2015-16	2016-17
3 évesek	5	6	3	7	5*	5*
4 évesek	4	5	6	3	7	5*
5 évesek	5	4	5	6	3	7
6 évesek	7	5	4	5	6	3
Összesen	21	20	18	21	21	20
<i>Férőhelyek száma</i>						
<i>Kapacitás eltérés</i>	-21	-20	-18	-21	-21	-20

#### Bögöte

	2011-12	2012-13	2013-14	2014-15	2015-16	2016-17
3 évesek	3	1	1	3	2*	2*
4 évesek	1	3	1	1	3	2*
5 évesek	5	1	3	1	1	3
6 évesek	5	5	1	3	1	1
Összesen	14	10	6	8	7	8
<i>Férőhelyek száma</i>						
<i>Kapacitás eltérés</i>	-14	-10	-6	-8	-7	-8

#### Chernelházadamonya

	2011-12	2012-13	2013-14	2014-15	2015-16	2016-17
3 évesek	2	2	1	0	1*	1*
4 évesek	3	2	2	1	0	1*
5 évesek	0	3	2	2	1	0
6 évesek	5	0	3	2	2	1
Összesen	10	7	8	5	4	3
<i>Férőhelyek száma</i>						
<i>Kapacitás eltérés</i>	-10	-7	-8	-5	-4	-3

#### Csánig

	2011-12	2012-13	2013-14	2014-15	2015-16	2016-17
3 évesek	1	4	3	0	2*	2*

4 évesek	1	1	4	3	0	2*
5 évesek	3	1	1	4	3	0
6 évesek	1	3	1	1	4	3
Összesen	6	9	9	8	9	7
<i>Férőhelyek száma</i>						
<i>Kapacitás eltérés</i>	-6	-9	-9	-8	-9	-7

#### Gőr

	2011-12	2012-13	2013-14	2014-15	2015-16	2016-17
3 évesek	6	4	0	3	2*	2*
4 évesek	4	6	4	0	3	2*
5 évesek	5	4	6	4	0	3
6 évesek	8	5	4	6	4	0
Összesen	23	19	14	13	9	7
<i>Férőhelyek száma</i>						
<i>Kapacitás eltérés</i>	-23	-19	-14	-13	-9	-7

#### Kenéz

	2011-12	2012-13	2013-14	2014-15	2015-16	2016-17
3 évesek	2	3	2	1	2*	2*
4 évesek	3	2	3	2	1	2*
5 évesek	2	3	2	3	2	1
6 évesek	1	2	3	2	3	2
Összesen	8	10	10	8	8	7
<i>Férőhelyek száma</i>						
<i>Kapacitás eltérés</i>	-8	-10	-10	-8	-8	-7

#### Meggyeskovácsi

	2011-12	2012-13	2013-14	2014-15	2015-16	2016-17
3 évesek	9	5	3	3	4*	4*
4 évesek	1	9	5	3	3	4*
5 évesek	3	1	9	5	3	3
6 évesek	6	3	1	9	5	3
Összesen	19	18	18	20	17	14
<i>Férőhelyek száma</i>						
<i>Kapacitás eltérés</i>	-19	-18	-18	-20	-17	-14

#### Megyehíd

	2011-12	2012-13	2013-14	2014-15	2015-16	2016-17
--	---------	---------	---------	---------	---------	---------

3 évesek	4	4	3	5	4*	4*
4 évesek	2	4	4	3	5	4*
5 évesek	3	2	4	4	3	5
6 évesek	4	3	2	4	4	3
Összesen	13	13	13	16	16	16
Férőhelyek száma						
Kapacitás eltérés	-13	-13	-13	-16	-16	-16

#### Mesterháza

	2011-12	2012-13	2013-14	2014-15	2015-16	2016-17
3 évesek	0	1	1	0	1*	1*
4 évesek	0	0	1	1	0	1*
5 évesek	0	0	0	1	1	0
6 évesek	0	0	0	0	1	1
Összesen	0	1	2	2	3	3
Férőhelyek száma						
Kapacitás eltérés	0	-1	-2	-2	-3	-3

#### Nagygeresd

	2011-12	2012-13	2013-14	2014-15	2015-16	2016-17
3 évesek	1	0	3	3	2*	2*
4 évesek	0	1	0	3	3	2*
5 évesek	3	0	1	0	3	3
6 évesek	1	3	0	1	0	3
Összesen	5	4	4	7	8	10
Férőhelyek száma						
Kapacitás eltérés	-5	-4	-4	-7	-8	-10

#### Nemesládony

	2011-12	2012-13	2013-14	2014-15	2015-16	2016-17
3 évesek	2	2	2	2	2*	2*
4 évesek	3	2	2	2	2	2*
5 évesek	3	3	2	2	2	2
6 évesek	0	3	3	2	2	2
Összesen	8	10	9	8	8	8
Férőhelyek száma						
Kapacitás eltérés	-8	-10	-9	-8	-8	-8

**Nick**

	2011-12	2012-13	2013-14	2014-15	2015-16	2016-17
3 évesek	2	1	6	2	3*	3*
4 évesek	4	2	1	6	2	3*
5 évesek	3	4	2	1	6	2
6 évesek	4	3	4	2	1	6
Összesen	13	10	13	11	12	14
Férőhelyek száma						
Kapacitás eltérés	-13	-10	-13	-11	-12	-14

**Porpác**

	2011-12	2012-13	2013-14	2014-15	2015-16	2016-17
3 évesek	1	1	0	1	1*	1*
4 évesek	2	1	1	0	1	1*
5 évesek	1	2	1	1	0	1
6 évesek	0	1	2	1	1	0
Összesen	4	5	4	3	3	3
Férőhelyek száma						
Kapacitás eltérés	-4	-5	-4	-3	-3	-3

**Pósfa**

	2011-12	2012-13	2013-14	2014-15	2015-16	2016-17
3 évesek	4	2	0	2	1*	1*
4 évesek	1	4	2	0	2	1*
5 évesek	3	1	4	2	0	2
6 évesek	1	3	1	4	2	0
Összesen	9	10	7	8	5	4
Férőhelyek száma						
Kapacitás eltérés	-9	-10	-7	-8	-8	-4

**Répcszentgyörgy**

	2011-12	2012-13	2013-14	2014-15	2015-16	2016-17
3 évesek	0	0	1	1	1*	1*
4 évesek	0	0	0	1	1	1*
5 évesek	0	0	0	0	1	1
6 évesek	1	0	0	0	0	1
Összesen	1	0	1	2	3	4
Férőhelyek száma						
Kapacitás eltérés	-1	0	-1	-2	-3	-4

**Sajtuskál**

	2011-12	2012-13	2013-14	2014-15	2015-16	2016-17
3 évesek	3	2	0	2	1*	1*
4 évesek	2	3	2	0	2	1*
5 évesek	2	2	3	2	0	2
6 évesek	0	2	2	3	2	0
Összesen	7	9	7	7	5	4
<i>Férőhelyek száma</i>						
<i>Kapacitás eltérés</i>	-7	-9	-7	-7	-5	-4

**Simaság**

	2011-12	2012-13	2013-14	2014-15	2015-16	2016-17
3 évesek	5	5	7	3	5*	5*
4 évesek	6	5	5	7	3	5*
5 évesek	2	6	5	5	7	3
6 évesek	2	2	6	5	5	7
Összesen	15	18	23	20	20	20
<i>Férőhelyek száma</i>						
<i>Kapacitás eltérés</i>	-15	-18	-23	-20	-20	-20

**Sótony**

	2011-12	2012-13	2013-14	2014-15	2015-16	2016-17
3 évesek	3	4	3	4	4*	4*
4 évesek	4	3	4	3	4	4*
5 évesek	7	4	3	4	3	4
6 évesek	9	7	4	3	4	3
Összesen	23	18	14	14	15	15
<i>Férőhelyek száma</i>						
<i>Kapacitás eltérés</i>	-23	-18	-14	-14	-15	-15

**Tompaládony**

	2011-12	2012-13	2013-14	2014-15	2015-16	2016-17
3 évesek	4	1	2	1	1*	1*
4 évesek	3	4	1	2	1	1*
5 évesek	2	3	4	1	2	1
6 évesek	3	2	3	4	1	2
Összesen	12	10	10	8	5	5
<i>Férőhelyek száma</i>						
<i>Kapacitás eltérés</i>	-12	-10	-10	-8	-5	-5

**Vámoscsalád**

	2011-12	2012-13	2013-14	2014-15	2015-16	2016-17
3 évesek	1	4	2	3	3*	3*
4 évesek	2	1	4	2	3	3*
5 évesek	4	2	1	4	2	3
6 évesek	1	4	2	1	4	2
Összesen	8	11	9	10	12	11
<i>Férőhelyek száma</i>						
<i>Kapacitás eltérés</i>	-8	-11	-9	-10	-12	-11

**Vásárosmiske**

	2011-12	2012-13	2013-14	2014-15	2015-16	2016-17
3 évesek	3	4	0	1	2*	2*
4 évesek	4	3	4	0	1	2*
5 évesek	4	4	3	4	0	1
6 évesek	3	4	4	3	4	0
Összesen	14	15	11	8	7	4
<i>Férőhelyek száma</i>						
<i>Kapacitás eltérés</i>	-14	-15	-11	-8	-7	-4

**Vasegerszeg**

	2011-12	2012-13	2013-14	2014-15	2015-16	2016-17
3 évesek	2	3	0	1	1*	1*
4 évesek	5	2	3	0	1	1*
5 évesek	4	5	2	3	0	1
6 évesek	1	4	5	2	3	0
Összesen	12	14	10	6	5	3
<i>Férőhelyek száma</i>						
<i>Kapacitás eltérés</i>	-12	-14	-10	-6	-5	-3

**Vashosszúfalu**

	2011-12	2012-13	2013-14	2014-15	2015-16	2016-17
3 évesek	3	3	2	2	2*	2*
4 évesek	2	3	3	2	2	2*
5 évesek	1	2	3	3	2	2
6 évesek	0	1	2	3	3	2
Összesen	6	9	10	10	9	8
<i>Férőhelyek száma</i>						
<i>Kapacitás eltérés</i>	-6	-9	-10	-10	-9	-8



Zsédeny

	2011-12	2012-13	2013-14	2014-15	2015-16	2016-17
3 évesek	1	1	0	1	1*	1*
4 évesek	0	1	1	0	1	1*
5 évesek	0	0	1	1	0	1
6 évesek	1	0	0	1	1	0
Összesen	2	2	2	3	3	3
<i>Férőhelyek száma</i>						
<i>Kapacitás eltérés</i>	-2	-2	-2	-3	-3	-3

A fenti 25 település adatait áttekintve közöttük 10 olyan település található (Bejcgertyános, Bögöt, Megyehíd, Meggyeskovácsi, Nemesládony, Nick, Simaság, Sótöny, Vashosszúfalú és Vámoscsalád), ahol a demográfiai előrejelzések alapján lehetséges lenne helyben óvodai csoport indítása, ugyanis az elkövetkezendő 3 évben az óvodáskorúak létszáma eléri, illetve meghaladja a 8 főt. Ezekben a településeken az alábbi alternatívákat javasoljuk az óvodai feladatellátás biztosítására:

- A fenntartó köznevelési/társulási szerződés keretében, más településen működő óvoda tagintézményeként – amennyiben megfelelő infrastruktúrával rendelkezik - helyben szervezze meg az óvodai ellátást.
- A fenntartó köznevelési/társulási szerződés keretében, más településen működő óvodába történő utaztatással (az önkormányzat költségén, általa megszervezett módon, pl. iskolabusszal/óvodabusszal külön felnőtt kísérővel), szervezze meg az óvodai ellátást.

Köznevelési szerződést köt egyházi, vagy magánfenntartóval a feladat ellátására, amennyiben erre lehetősége van.

A települési önkormányzat megkeresi az állami intézményfenntartó központot, (amennyiben legalább 8 gyermek szülője kéri), hogy szervezze meg az óvodai ellátást.

A további 15 település (Bögöte, Chernelházadamonya, Csánig, Gór, Kenéz, Mesterháza, Nagygeresd, Porpác, Pósfá, Répceszentgyörgy, Sajtoskál, Tompaládony, Vasegerszeg, Vásárosmiske és Zsédeny) esetében az elkövetkezendő években az óvodáskorúak létszáma 8 fő alatt marad, ezért az óvodai ellátás biztosítására az alábbi lehetőségek javasolhatók:

- A fenntartó köznevelési/társulási szerződés keretében, más településen működő óvodába történő utaztatással (az önkormányzat költségén, általa megszervezett módon, pl. iskolabusszal/óvodabusszal külön felnőtt kísérővel), szervezze meg az óvodai ellátást.

Köznevelési szerződést köt egyházi, vagy magánfenntartóval a feladat ellátására, amennyiben erre lehetősége van.

### 3.2.5. Szentgotthárdi járás

A Szentgotthárdi járás 16 településéből 10 településen van óvoda, 6 település pedig nem rendelkezik óvodával. Ez utóbbi településeken az önkormányzatok megállapodások alapján teljesítik az óvodai feladatellátási kötelezettségüket. A 10 településen összesen 10 feladatellátási helyen működik óvodai csoport. Minden településen 1-1 önkormányzati óvodai feladatellátási hely van. A járásban az óvodások száma 406 fő, a csoportok száma 20, a csoportok átlaglétszáma 20 fő. Az óvodák átlagos kihasználtsága 88%.

A következő táblázat a 3-6 éves korúak számát, illetve a jelenlegi kapacitást mutatja:

#### Szentgotthárdi járás

	2011-12	2012-13	2013-14	2014-15	2015-16	2016-17
3 évesek	123	117	106	97	106*	106*
4 évesek	117	123	117	106	97	106*
5 évesek	120	117	123	117	106	97
6 évesek	118	120	117	123	117	106
Összesen	478	477	463	443	426	415
<i>Férőhelyek száma</i>	459					
<i>Kapacitás eltérés</i>	-19	-18	-4	16	33	44

A demográfiai adatokat és a férőhelyek számát összevetve a táblázat járási szinten azt mutatja, hogy összességében nincs szükség kapacitásbővítésre. A pontos kép meghatározása azonban csak az egyes településekre vonatkozó mutatók segítségével lehetséges.

### Települések adatai

#### Alsószőlőnk

	2011-12	2012-13	2013-14	2014-15	2015-16	2016-17
3 évesek	5	5	0	3	3*	3*
4 évesek	3	5	5	0	3	3*
5 évesek	5	3	5	5	0	3
6 évesek	1	5	3	5	5	0
Összesen	14	18	13	13	11	9
<i>Férőhelyek száma</i>	25					
<i>Kapacitás eltérés</i>	11	7	12	12	14	16

#### Apátistvánfalva

	2011-12	2012-13	2013-14	2014-15	2015-16	2016-17
3 évesek	2	1	4	3	3*	3*
4 évesek	3	2	1	4	3	3*
5 évesek	1	3	2	1	4	3
6 évesek	1	1	3	2	1	4

Összesen	7	7	10	10	11	13
<i>Férőhelyek száma</i>	25					
<i>Kapacitás eltérés</i>	18	18	15	15	14	12

#### Csörötnek

	2011-12	2012-13	2013-14	2014-15	2015-16	2016-17
3 évesek	10	6	6	12	8*	8*
4 évesek	5	10	6	6	12	8*
5 évesek	9	5	10	6	6	12
6 évesek	12	9	5	10	6	6
Összesen	36	30	27	34	32	34
<i>Férőhelyek száma</i>	22					
<i>Kapacitás eltérés</i>	-14	-8	-5	-12	-10	-12

#### Felsőzölnök

	2011-12	2012-13	2013-14	2014-15	2015-16	2016-17
3 évesek	2	6	2	3	4*	4*
4 évesek	3	2	6	2	3	4*
5 évesek	5	3	2	6	2	3
6 évesek	5	5	3	2	6	2
Összesen	15	16	13	13	15	13
<i>Férőhelyek száma</i>	20					
<i>Kapacitás eltérés</i>	5	4	7	7	5	13

#### Gasztony

	2011-12	2012-13	2013-14	2014-15	2015-16	2016-17
3 évesek	2	1	6	4	4*	4*
4 évesek	9	2	1	6	4	4*
5 évesek	1	9	2	1	6	4
6 évesek	10	1	9	2	1	6
Összesen	22	13	18	13	15	18
<i>Férőhelyek száma</i>	14					
<i>Kapacitás eltérés</i>	-8	-11	-4	1	-1	-4

#### Magyarlak

	2011-12	2012-13	2013-14	2014-15	2015-16	2016-17
3 évesek	6	11	5	5	7*	7*
4 évesek	3	6	11	5	5	7*
5 évesek	6	3	6	11	5	5
6 évesek	4	6	3	6	11	5

Összesen	19	26	25	27	28	24
<i>Férőhelyek száma</i>	21					
<i>Kapacitás eltérés</i>	2	-5	-4	-6	-7	-3

#### Rábagyarmat

	2011-12	2012-13	2013-14	2014-15	2015-16	2016-17
3 évesek	5	3	5	3	4*	4*
4 évesek	6	5	3	5	3	4*
5 évesek	3	6	5	3	5	3
6 évesek	5	3	6	5	3	5
Összesen	19	17	19	16	15	16
<i>Férőhelyek száma</i>	25					
<i>Kapacitás eltérés</i>	6	8	6	9	10	9

#### Rönök

	2011-12	2012-13	2013-14	2014-15	2015-16	2016-17
3 évesek	2	4	1	4	3*	3*
4 évesek	5	2	4	1	4	3*
5 évesek	5	5	2	4	1	4
6 évesek	4	5	5	2	4	1
Összesen	16	16	12	11	12	11
<i>Férőhelyek száma</i>	13					
<i>Kapacitás eltérés</i>	-3	-3	1	2	1	2

#### Szakonyfalu

	2011-12	2012-13	2013-14	2014-15	2015-16	2016-17
3 évesek	2	2	6	2	3*	3*
4 évesek	7	2	2	6	2	3*
5 évesek	3	7	2	2	6	2
6 évesek	3	3	7	2	2	6
Összesen	15	14	17	12	13	14
<i>Férőhelyek száma</i>	14					
<i>Kapacitás eltérés</i>	-1	0	-3	-1	1	0

#### Szentgotthárd

	2011-12	2012-13	2013-14	2014-15	2015-16	2016-17
3 évesek	78	73	63	49	62*	62*
4 évesek	69	78	73	63	49	62*

5 évesek	72	69	78	73	63	49
6 évesek	68	72	69	78	73	63
Összesen	287	292	283	263	247	236
<i>Férőhelyek száma</i>	236					
<i>Kapacitás eltérés</i>	-51	-56	-47	-27	-11	0

A táblázatok adatai alapján megállapítható, hogy óvodai kapacitás bővítésére középtávon várhatóan Csörötneken, Gasztonyban, Magyarlakon és Szentgotthárdon lehet szükség. A többi helyen a rendelkezésre álló férőhelyek száma alapvetően elegendő a feladat ellátásához. Az óvodapedagógusok végzettsége a törvényi előírásoknak megfelelő. A hatékonyabb feladatellátáshoz és a pontosabb előrejelzésekhez azonban további vizsgálatra és elemzésre lesz szükség.

A következő táblázatok azon települések adatait mutatja, ahol nincsen helyben óvodai ellátás.

#### Kétvölgy

	2011-12	2012-13	2013-14	2014-15	2015-16	2016-17
3 évesek	0	0	1	0	0	0
4 évesek	1	0	0	1	0	0
5 évesek	0	1	0	0	1	0
6 évesek	0	0	1	0	1	1
Összesen	1	1	2	1	2	1
<i>Férőhelyek száma</i>						
<i>Kapacitás eltérés</i>	-1	-1	-2	-1	-2	-1

#### Kondorfa

	2011-12	2012-13	2013-14	2014-15	2015-16	2016-17
3 évesek	4	3	2	5	3*	3*
4 évesek	1	4	3	2	5	3*
5 évesek	3	1	4	3	2	5
6 évesek	1	3	1	4	3	2
Összesen	9	11	10	14	13	13
<i>Férőhelyek száma</i>						
<i>Kapacitás eltérés</i>	-9	-11	-10	-14	-13	-13

#### Nemesmedves

	2011-12	2012-13	2013-14	2014-15	2015-16	2016-17
3 évesek	0	0	1	0	0*	0*
4 évesek	1	0	0	1	0	0*
5 évesek	0	1	0	0	1	0
6 évesek	0	0	1	0	0	1

Összesen	1	1	2	1	1	
<i>Férőhelyek száma</i>						
<i>Kapacitás eltérés</i>	-1	-1	-2	-1	-1	-1

#### Orfalu

	2011-12	2012-13	2013-14	2014-15	2015-16	2016-17
3 évesek	0	0	0	0	0*	0*
4 évesek	0	0	0	0	0	0*
5 évesek	0	0	0	0	0	0
6 évesek	0	0	0	0	0	0
Összesen	0	0	0	0	0	0
<i>Férőhelyek száma</i>						
<i>Kapacitás eltérés</i>	0	0	0	0	0	0

#### Rátót

	2011-12	2012-13	2013-14	2014-15	2015-16	2016-17
3 évesek	4	1	2	2	2*	2*
4 évesek	1	4	1	2	2	2*
5 évesek	3	3	4	1	2	2
6 évesek	2	3	3	4	1	2
Összesen	10	11	10	9	7	8
<i>Férőhelyek száma</i>						
<i>Kapacitás eltérés</i>	-10	-11	-10	-9	-7	-8

#### Vasszentmihály

	2011-12	2012-13	2013-14	2014-15	2015-16	2016-17
3 évesek	1	1	2	2	2*	2*
4 évesek	1	1	1	2	2	2*
5 évesek	3	1	1	1	2	2
6 évesek	2	3	1	1	1	2
Összesen	7	6	5	6	7	8
<i>Férőhelyek száma</i>						
<i>Kapacitás eltérés</i>	-7	-6	-5	-6	-7	-8

A fenti 6 település adatait áttekintve közöttük 1 olyan település található (Kondorfa), ahol a demográfiai előrejelzések alapján lehetséges lenne helyben óvodai csoport indítása, ugyanis az elkövetkezendő 3 évben az óvodáskorúak létszáma eléri, illetve meghaladja a 8 főt. Ezekre a településekre az alábbi alternatívákat javasoljuk az óvodai feladatellátás biztosítására:

- A fenntartó köznevelési/társulási szerződés keretében, más településen működő óvoda tagintézményeként – amennyiben megfelelő infrastruktúrával rendelkezik - helyben szervezze meg az óvodai ellátást.
- A fenntartó köznevelési/társulási szerződés keretében, más településen működő óvodába történő utaztatással (az önkormányzat költségén, általa megszervezett módon, pl. iskolabusszal/óvodabusszal külön felnőtt kísérel), szervezze meg az óvodai ellátást.

Köznevelési szerződést köt egyházi, vagy magánfenntartóval a feladat ellátására, amennyiben erre lehetősége van.

A települési önkormányzat megkeresi az állami intézményfenntartó központot, (amennyiben legalább 8 gyermek szülője kéri), hogy szervezze meg az óvodai ellátást.

A további 5 település (Kétvölgy, Nemesmedves, Orfalu, Rátót és Vasszentmihály) esetében az elkövetkezendő években az óvodáskorúak létszáma 8 fő alatt marad, ezért az óvodai ellátás biztosítására az alábbi lehetőségek javasolhatók:

- A fenntartó köznevelési/társulási szerződés keretében, más településen működő óvodába történő utaztatással (az önkormányzat költségén, általa megszervezett módon, pl. iskolabusszal/óvodabusszal külön felnőtt kísérel), szervezze meg az óvodai ellátást.

Köznevelési szerződést köt egyházi, vagy magánfenntartóval a feladat ellátására, amennyiben erre lehetősége van.

### 3.2.6. Szombathelyi járás

A Szombathelyi járás 40 településéből 22 településen van óvoda, 18 település pedig nem rendelkezik óvodával. Ez utóbbi településeken az önkormányzatok megállapodások alapján teljesítik az óvodai feladatellátási kötelezettségüket. A 22 településen összesen 43 feladatellátási helyen működik óvodai csoport. A járási székhely, Szombathely és Rum kivételével minden településen 1-1 önkormányzati óvodai feladatellátási hely van. Szombathelyen 19 önkormányzati, 1 alapítványi és 1 egyházi fenntartású, Rumban pedig 1 önkormányzati és 1 speciális feladatot ellátó állami fenntartású óvoda működik. A járásban az óvodások száma 3733 fő, ebből önkormányzati fenntartásban van 3570 fő, az alapítványiban (Waldorf) 57 fő, az egyháziban (Szombathelyi Egyházmegye) 99 fő, az államiban pedig 7 fő. A csoportok száma 156, amelyből önkormányzati 148, alapítványi 3, egyházi 4 és az állami 1. Az önkormányzati csoportok átlagléttszáma 24 fő, az alapítványié csoportoké 19 fő, az egyházi csoportoké 25 fő és az állami csoporté 7 fő. Az óvodák átlagos kihasználtsága 92 %.

A következő táblázat a 3-6 éves korúak számát, illetve a jelenlegi kapacitást mutatja:

Szombathelyi járás

	2011-12	2012-13	2013-14	2014-15	2015-16	2016-17
3 évesek	1080	1016	973	850	982*	982*
4 évesek	1002	1080	1016	973	850	982*
5 évesek	1081	1002	1080	1016	973	850

6 évesek	1024	1081	1002	1080	1016	973
Összesen	4187	4179	4071	3919	3821	3787
<i>Férőhelyek száma</i>	4055					
<i>Kapacitás eltérés</i>	-132	-124	-16	136	234	268

A demográfiai adatokat és a férőhelyek számát összevetve a táblázat járási szinten azt mutatja, hogy összességében nincs szükség kapacitásbővítésre. A pontos kép meghatározása azonban csak az egyes településekre vonatkozó mutatók segítségével lehetséges.

## Települések adatai

### Acsád

	2011-12	2012-13	2013-14	2014-15	2015-16	2016-17
3 évesek	4	5	2	3	3*	3*
4 évesek	5	4	5	2	3	3*
5 évesek	5	5	4	5	2	3
6 évesek	5	5	5	4	5	2
Összesen	19	19	16	14	13	11
<i>Férőhelyek száma</i>	50					
<i>Kapacitás eltérés</i>	31	31	34	36	37	39

### Balogunyom

	2011-12	2012-13	2013-14	2014-15	2015-16	2016-17
3 évesek	10	9	9	7	8*	8*
4 évesek	14	10	9	9	7	8*
5 évesek	9	14	10	9	9	7
6 évesek	6	9	14	10	9	9
Összesen	39	42	42	35	33	32
<i>Férőhelyek száma</i>	30					
<i>Kapacitás eltérés</i>	-9	-12	-12	-5	-3	-2

### Bozzai

	2011-12	2012-13	2013-14	2014-15	2015-16	2016-17
3 évesek	5	4	3	1	3*	3*
4 évesek	5	5	4	3	1	3*
5 évesek	2	5	5	4	3	1
6 évesek	4	2	5	5	4	3
Összesen	16	16	17	13	11	10
<i>Férőhelyek száma</i>	15					
<i>Kapacitás eltérés</i>	-1	-1	-2	2	4	5

### Felsőcsatár



	2011-12	2012-13	2013-14	2014-15	2015-16	2016-17
3 évesek	4	5	5	5	5*	5*
4 évesek	6	4	5	5	5	5*
5 évesek	4	6	4	5	5	5
6 évesek	6	4	6	4	5	5
Összesen	20	19	20	24	20	20
<i>Férőhelyek száma</i>	25					
<i>Kapacitás eltérés</i>	55	6	5	4	5	5

#### Gencsapáti

	2011-12	2012-13	2013-14	2014-15	2015-16	2016-17
3 évesek	26	34	20	23	26*	26*
4 évesek	20	26	34	20	23	26*
5 évesek	33	20	26	34	20	23
6 évesek	23	33	20	26	34	20
Összesen	102	113	100	103	103	99
<i>Férőhelyek száma</i>	97					
<i>Kapacitás eltérés</i>	-5	-16	-3	-3	-6	-2

#### Ják

	2011-12	2012-13	2013-14	2014-15	2015-16	2016-17
3 évesek	27	30	28	23	27*	27*
4 évesek	35	27	30	28	23	27*
5 évesek	39	35	27	30	28	23
6 évesek	37	39	35	27	30	28
Összesen	138	131	120	108	108	105
<i>Férőhelyek száma</i>	150					
<i>Kapacitás eltérés</i>	12	19	30	42	42	42

#### Nárai

	2011-12	2012-13	2013-14	2014-15	2015-16	2016-17
3 évesek	21	17	16	6	13*	13*
4 évesek	11	21	17	16	6	13*
5 évesek	15	11	21	17	16	6
6 évesek	14	15	11	21	17	16
Összesen	61	64	65	60	52	48
<i>Férőhelyek száma</i>	50					
<i>Kapacitás eltérés</i>	-11	-14	-15	-10	-2	2

#### Nemesböd

	2011-12	2012-13	2013-14	2014-15	2015-16	2016-17
--	---------	---------	---------	---------	---------	---------

3 évesek	4	8	3	2	4*	4*
4 évesek	7	4	8	3	2	4*
5 évesek	2	7	4	8	3	2
6 évesek	5	2	7	4	8	3
Összesen	18	21	22	17	17	13
<i>Férőhelyek száma</i>	30					
<i>Kapacitás eltérés</i>	12	9	8	13	13	17

#### Perenye

	2011-12	2012-13	2013-14	2014-15	2015-16	2016-17
3 évesek	7	8	7	2	6*	6*
4 évesek	11	7	8	7	2	6*
5 évesek	3	11	7	8	7	2
6 évesek	7	3	11	7	8	7
Összesen	28	29	33	24	23	21
<i>Férőhelyek száma</i>	33					
<i>Kapacitás eltérés</i>	5	4	0	9	10	12

#### Pornóapáti

	2011-12	2012-13	2013-14	2014-15	2015-16	2016-17
3 évesek	3	2	5	3	3*	3*
4 évesek	5	3	2	5	3	3*
5 évesek	3	5	3	2	5	3
6 évesek	5	3	5	3	2	5
Összesen	16	13	15	13	13	14
<i>Férőhelyek száma</i>	13					
<i>Kapacitás eltérés</i>	-3	0	-2	0	0	-1

#### Rum

	2011-12	2012-13	2013-14	2014-15	2015-16	2016-17
3 évesek	9	10	5	9	8*	8*
4 évesek	7	9	10	5	9	8*
5 évesek	9	7	9	10	5	9
6 évesek	8	9	7	9	10	5
Összesen	33	35	31	33	32	30
<i>Férőhelyek száma</i>	38					
<i>Kapacitás eltérés</i>	5	3	7	5	6	8

#### Sorkifalud

	2011-12	2012-13	2013-14	2014-15	2015-16	2016-17
3 évesek	3	5	5	9	6*	6*

4 évesek	4	3	5	5	9	6*
5 évesek	7	4	3	5	5	9
6 évesek	10	7	4	3	5	5
Összesen	24	19	17	22	25	26
<i>Férőhelyek száma</i>	13					
<i>Kapacitás eltérés</i>	-11	-6	-4	-9	-12	-13

#### Sorokpolány

	2011-12	2012-13	2013-14	2014-15	2015-16	2016-17
3 évesek	8	5	13	8	9*	9*
4 évesek	5	8	5	13	8	9*
5 évesek	9	5	8	5	13	8
6 évesek	8	9	5	8	5	13
Összesen	30	27	31	34	34	39
<i>Férőhelyek száma</i>	30					
<i>Kapacitás eltérés</i>	0	3	-1	-4	-4	-9

#### Söpte

	2011-12	2012-13	2013-14	2014-15	2015-16	2016-17
3 évesek	9	7	3	3	4*	4*
4 évesek	10	9	7	3	3	4*
5 évesek	8	10	9	7	3	3
6 évesek	9	8	10	9	7	3
Összesen	36	34	29	22	17	14
<i>Férőhelyek száma</i>	30					
<i>Kapacitás eltérés</i>	-6	-4	1	8	13	16

#### Szentpéterfa

	2011-12	2012-13	2013-14	2014-15	2015-16	2016-17
3 évesek	5	8	7	11	9*	9*
4 évesek	10	5	8	7	11	9*
5 évesek	8	10	5	8	7	11
6 évesek	7	8	10	5	8	7
Összesen	30	31	30	31	35	36
<i>Férőhelyek száma</i>	50					
<i>Kapacitás eltérés</i>	20	19	20	19	15	14

#### Szombathely

	2011-12	2012-13	2013-14	2014-15	2015-16	2016-17
3 évesek	746	691	675	598	655*	655*
4 évesek	700	746	691	675	598	655*
5 évesek	722	700	746	691	675	598

6 évesek	720	722	700	746	691	675
Összesen	2888	2859	2812	2710	2619	2583
<i>Férőhelyek száma</i>	2857					
<i>Kapacitás eltérés</i>	-31	-2	45	147	238	274

#### Táplászentkereszt

	2011-12	2012-13	2013-14	2014-15	2015-16	2016-17
3 évesek	32	30	26	22	26*	26*
4 évesek	25	32	30	26	22	26*
5 évesek	35	25	32	30	26	22
6 évesek	27	35	25	32	30	26
Összesen	119	122	113	110	104	100
<i>Férőhelyek száma</i>	108					
<i>Kapacitás eltérés</i>	-11	-14	-5	-2	4	8

#### Torony

	2011-12	2012-13	2013-14	2014-15	2015-16	2016-17
3 évesek	23	18	29	17	21*	21*
4 évesek	22	23	18	29	17	21*
5 évesek	31	22	23	18	29	17
6 évesek	16	31	22	23	18	29
Összesen	92	94	92	87	85	88
<i>Férőhelyek száma</i>	50					
<i>Kapacitás eltérés</i>	-42	-44	-42	-37	-35	-38

#### Vaskeresztes

	2011-12	2012-13	2013-14	2014-15	2015-16	2016-17
3 évesek	4	2	5	1	3*	3*
4 évesek	3	4	2	5	1	3*
5 évesek	4	3	4	2	5	1
6 évesek	2	4	3	4	2	5
Összesen	13	13	14	12	11	12
<i>Férőhelyek száma</i>	30					
<i>Kapacitás eltérés</i>	17	17	16	18	19	18

#### Vassurány

	2011-12	2012-13	2013-14	2014-15	2015-16	2016-17
3 évesek	11	3	5	4	4*	4*
4 évesek	2	11	3	5	4	4*
5 évesek	8	2	11	3	5	4
6 évesek	5	8	2	11	3	5

Összesen	26	24	21	23	16	17
<i>Férőhelyek száma</i>	16					
<i>Kapacitás eltérés</i>	-10	-8	-5	-7	0	-1

#### Vasszécseny

	2011-12	2012-13	2013-14	2014-15	2015-16	2016-17
3 évesek	15	11	11	13	12*	12*
4 évesek	7	15	11	11	13	12*
5 évesek	9	7	15	11	11	13
6 évesek	11	9	7	15	11	11
Összesen	42	42	44	50	47	48
<i>Férőhelyek száma</i>	75					
<i>Kapacitás eltérés</i>	33	33	31	25	28	27

#### Vép

	2011-12	2012-13	2013-14	2014-15	2015-16	2016-17
3 évesek	27	33	30	20	28*	28*
4 évesek	22	27	33	30	20	28*
5 évesek	45	22	27	33	30	20
6 évesek	29	45	22	27	33	30
Összesen	123	127	112	110	111	106
<i>Férőhelyek száma</i>	100					
<i>Kapacitás eltérés</i>	-23	-27	-12	-10	-11	-6

A táblázatok adatai alapján megállapítható, hogy óvodai kapacitás bővítésére középtávon csak néhány településen (Sorkifalud, Torony) lenne szükség. De az eddigi tapasztalatok alapján ezekre a településekre több család költözött ki az elmúlt években Szombathelyről, de Szombathelyre járnak vissza dolgozni, és ezért a gyermekeiket is inkább szombathelyi óvodákba íratják be. Hasonló a helyzet a kisebb „negatív” eltérést mutató településekkel is. Így nem biztos, hogy középtávon férőhelybővítésre lesz szükség. A rendelkezésre álló férőhelyek száma összességében elegendő a feladat ellátásához.

Szombathelyen az önkormányzati óvodák mellett működik alapítványi és egyházi fenntartású óvoda is, amelyek együttesen biztosítják a szükséges férőhelyeket. Erre tekintettel szükséges az alapítványi fenntartóval, valamint az egyoldalú nyilatkozatot tevő egyházi intézményfenntartóval az egyeztetés arról, hogy az óvodai feladatellátást milyen időtartamra és milyen arányban látják el.

Az óvodapedagógusok végzettsége a törvényi előírásoknak megfelelő. A hatékonyabb feladatellátáshoz és a pontosabb előrejelzésekhez azonban további vizsgálatra és elemzésre lesz szükség.

A következő táblázatok azon települések adatait mutatja, ahol nincsen helyben óvodai ellátás.

**Bucu**

	2011-12	2012-13	2013-14	2014-15	2015-16	2016-17
3 évesek	10	4	4	2	3*	3*
4 évesek	9	10	4	4	2	3*
5 évesek	6	9	10	4	4	2
6 évesek	2	6	9	10	4	4
Összesen	27	29	27	20	13	12
<i>Férőhelyek száma</i>						
<i>Kapacitás eltérés</i>	-27	-29	-27	-20	-13	-12

**Csempeszkopács**

	2011-12	2012-13	2013-14	2014-15	2015-16	2016-17
3 évesek	0	1	2	1	1*	1*
4 évesek	0	0	1	2	1	1*
5 évesek	3	0	0	1	2	1
6 évesek	1	3	0	0	1	2
Összesen	4	4	3	4	5	5
<i>Férőhelyek száma</i>						
<i>Kapacitás eltérés</i>	-4	-4	-3	-4	-5	-5

**Dozmat**

	2011-12	2012-13	2013-14	2014-15	2015-16	2016-17
3 évesek	3	4	1	4	3*	3*
4 évesek	4	3	4	1	4	3*
5 évesek	4	4	3	4	1	4
6 évesek	3	4	4	3	4	1
Összesen	14	15	12	12	12	11
<i>Férőhelyek száma</i>						
<i>Kapacitás eltérés</i>	-14	-15	-12	-12	-12	-11

**Gyanógergye**

	2011-12	2012-13	2013-14	2014-15	2015-16	2016-17
3 évesek	0	2	3	1	2*	2*
4 évesek	1	0	2	2	1	2*
5 évesek	2	1	0	2	2	1
6 évesek	2	2	1	0	2	2
Összesen	5	5	6	5	7	7
<i>Férőhelyek száma</i>						
<i>Kapacitás eltérés</i>	-5	-5	-6	-5	-7	-7

**Horvátlövő**

	2011-12	2012-13	2013-14	2014-15	2015-16	2016-17
3 évesek	4	3	1	2	2*	2*
4 évesek	3	4	3	1	3	2*
5 évesek	3	3	4	3	1	3
6 évesek	3	3	3	4	3	1
Összesen	13	13	10	10	9	8
<i>Férőhelyek száma</i>						
<i>Kapacitás eltérés</i>	-13	-13	-10	-10	-9	-8

**Kisnyom**

	2011-12	2012-13	2013-14	2014-15	2015-16	2016-17
3 évesek	3	1	2	5	3*	3*
4 évesek	2	3	1	2	5	3*
5 évesek	7	2	3	1	2	5
6 évesek	5	7	2	3	1	2
Összesen	17	13	8	11	11	13
<i>Férőhelyek száma</i>						
<i>Kapacitás eltérés</i>	-17	-13	-8	-11	-11	-13

**Meszlen**

	2011-12	2012-13	2013-14	2014-15	2015-16	2016-17
3 évesek	3	3	1	1	2*	2*
4 évesek	2	3	3	1	1	2*
5 évesek	2	2	3	3	1	1
6 évesek	1	2	2	3	3	1
Összesen	8	10	9	8	7	6
<i>Férőhelyek száma</i>						
<i>Kapacitás eltérés</i>	-8	-10	-9	-8	-7	-6

**Narda**

	2011-12	2012-13	2013-14	2014-15	2015-16	2016-17
3 évesek	5	1	3	5	3*	3*
4 évesek	3	6	1	3	5	3*
5 évesek	5	3	6	1	3	5
6 évesek	0	5	3	6	1	3
Összesen	13	15	13	15	12	14
<i>Férőhelyek száma</i>						
<i>Kapacitás eltérés</i>	-13	-15	-13	-15	-12	-14

**Nemeskolta**

	2011-12	2012-13	2013-14	2014-15	2015-16	2016-17
3 évesek	4	7	4	3	5*	5*

4 évesek	2	4	7	4	3	5*
5 évesek	3	2	4	7	4	3
6 évesek	3	3	2	4	7	4
Összesen	12	16	17	18	19	17
Férőhelyek száma						
Kapacitás eltérés	-12	-16	-17	-18	-19	-17

#### Rábatöttös

	2011-12	2012-13	2013-14	2014-15	2015-16	2016-17
3 évesek	2	2	1	0	1*	1*
4 évesek	2	2	2	1	0	1*
5 évesek	2	2	2	2	1	0
6 évesek	1	2	2	2	2	1
Összesen	7	8	7	5	4	3
<i>Férőhelyek száma</i>						
<i>Kapacitás eltérés</i>	-7	-8	-7	-5	-4	-3

#### Salköveskút

	2011-12	2012-13	2013-14	2014-15	2015-16	2016-17
3 évesek	7	5	5	0	3*	3*
4 évesek	5	7	5	5	0	3*
5 évesek	8	5	7	5	5	0
6 évesek	4	8	5	7	5	5
Összesen	24	25	22	17	13	11
<i>Férőhelyek száma</i>						
<i>Kapacitás eltérés</i>	-24	-25	-22	-17	-13	-11

#### Sé

	2011-12	2012-13	2013-14	2014-15	2015-16	2016-17
3 évesek	14	11	12	13	12*	12*
4 évesek	15	14	11	12	13	12*
5 évesek	7	15	14	11	12	13
6 évesek	16	7	15	14	11	12
Összesen	52	47	52	50	48	49
<i>Férőhelyek száma</i>						
<i>Kapacitás eltérés</i>	-52	-47	-52	-50	-48	-49

#### Sorkikápolna

	2011-12	2012-13	2013-14	2014-15	2015-16	2016-17
3 évesek	6	3	3	7	4*	4*
4 évesek	4	6	3	3	7	4*
5 évesek	3	4	6	3	3	7
6 évesek	0	3	4	6	3	3



Összesen	13	16	16	19	17	18
<i>Férőhelyek száma</i>						
<i>Kapacitás eltérés</i>	-13	-16	-16	-19	-17	-18

#### Tanakajd

	2011-12	2012-13	2013-14	2014-15	2015-16	2016-17
3 évesek	7	7	4	6	6*	6*
4 évesek	6	7	7	4	6	6*
5 évesek	4	6	7	7	4	6
6 évesek	10	4	6	7	7	4
Összesen	27	24	24	24	23	22
<i>Férőhelyek száma</i>						
<i>Kapacitás eltérés</i>	-27	-24	-24	-24	-23	-22

#### Vasasszonyfa

	2011-12	2012-13	2013-14	2014-15	2015-16	2016-17
3 évesek	2	2	4	3	3*	3*
4 évesek	1	2	2	4	3	3*
5 évesek	1	1	2	2	4	3
6 évesek	2	1	1	2	2	4
Összesen	6	6	9	11	12	13
<i>Férőhelyek száma</i>						
<i>Kapacitás eltérés</i>	-6	-6	-9	-11	-12	-13

#### Vasszilvágó

	2011-12	2012-13	2013-14	2014-15	2015-16	2016-17
3 évesek	3	4	6	2	4*	4*
4 évesek	3	3	4	6	2	4*
5 évesek	7	3	3	4	6	2
6 évesek	3	7	3	3	4	6
Összesen	16	17	16	15	16	16
<i>Férőhelyek száma</i>						
<i>Kapacitás eltérés</i>	-16	-17	-16	-15	-16	-16

#### Vát

	2011-12	2012-13	2013-14	2014-15	2015-16	2016-17
3 évesek	4	9	2	4	5*	5*
4 évesek	3	4	9	2	4	5*
5 évesek	5	3	4	9	2	4
6 évesek	5	5	3	4	9	2
Összesen	17	21	18	19	20	16
<i>Férőhelyek száma</i>						

<i>Kapacitás eltérés</i>	-17	-21	-18	-19	-20	-16
--------------------------	-----	-----	-----	-----	-----	-----

**Zsennye**

	2011-12	2012-13	2013-14	2014-15	2015-16	2016-17
3 évesek	0	2	2	1	2*	2*
4 évesek	1	0	2	2	1	2*
5 évesek	0	1	0	2	2	1
6 évesek	0	0	1	0	2	2
Összesen	1	3	5	5	7	7
<i>Férőhelyek száma</i>						
<i>Kapacitás eltérés</i>	-1	-3	-5	-5	-7	-7

A fenti 18 település adatait áttekintve közöttük 13 olyan település található (Bucus, Dozmat, Horvátlövő, Kisunyom, Narda, Nemeskolta, Salköveskút, Sé, Sorkikápolna, Tanakajd, Vasasszonyfa, Vasszilvagy és Vát), ahol a demográfiai előrejelzések alapján lehetséges lenne helyben óvodai csoport indítása, ugyanis az elkövetkezendő 3 évben az óvodáskorúak létszáma eléri, illetve meghaladja a 8 főt. Ezekben a településeken az alábbi alternatívákat javasoljuk az óvodai feladatellátás biztosítására:

- A fenntartó köznevelési/társulási szerződés keretében, más településen működő óvoda tagintézményeként – amennyiben megfelelő infrastruktúrával rendelkezik - helyben szervezze meg az óvodai ellátást.
- A fenntartó köznevelési/társulási szerződés keretében, más településen működő óvodába történő utaztatással (az önkormányzat költségén, általa megszervezett módon, pl. iskolabusszal/óvodabusszal külön felnőtt kísérővel), szervezze meg az óvodai ellátást.

Köznevelési szerződést köt egyházi, vagy magánfenntartóval a feladat ellátására, amennyiben erre lehetősége van.

A települési önkormányzat megkeresi az állami intézményfenntartó központot, (amennyiben legalább 8 gyermek szülője kéri), hogy szervezze meg az óvodai ellátást.

A további 5 település (Csempezkopács, Gyanógeregye, Meszlen, Rábatöttös és Zsennye) esetében az elkövetkezendő években az óvodáskorúak létszáma 8 fő alatt marad, ezért az óvodai ellátás biztosítására az alábbi lehetőségek javasolhatók:

- A fenntartó köznevelési/társulási szerződés keretében, más településen működő óvodába történő utaztatással (az önkormányzat költségén, általa megszervezett módon, pl. iskolabusszal/óvodabusszal külön felnőtt kísérővel), szervezze meg az óvodai ellátást.

Köznevelési szerződést köt egyházi, vagy magánfenntartóval a feladat ellátására, amennyiben erre lehetősége van.

### 3.2.7. Vasvári járás

A Vasvári járás 23 településéből 13 településen van óvoda, 10 település pedig nem rendelkezik óvodával. Ez utóbbi településeken az önkormányzatok megállapodások alapján teljesítik az óvodai feladatellátási kötelezettségüket. A 13 településen összesen 14 feladatellátási helyen működik óvodai csoport. A járási székhelyen, Vasváron 2, a többi településen 1-1 önkormányzati óvodai feladatellátási hely van. Egyházi vagy magán fenntartású óvoda nem működik a területen. A járásban az óvodások száma 407 fő, a csoportok száma 18, a csoportok átlagléttszáma 22,6 fő. Az óvodák átlagos kihasználtsága 87,5 % .

A következő táblázat a 3-6 éves korúak számát, illetve a jelenlegi kapacitást mutatja:

Vasvári járás						
	2011-12	2012-13	2013-14	2014-15	2015-16	2016-17
3 évesek	135	113	110	98	107*	107*
4 évesek	124	135	113	110	98	107*
5 évesek	120	124	135	113	110	98
6 évesek	112	120	124	135	113	110
Összesen	491	492	482	456	428	422
<i>Férőhelyek száma</i>	465					
<i>Kapacitás eltérés</i>	-26	-27	-17	9	37	43

A demográfiai adatokat és a férőhelyek számát összevetve a táblázat járási szinten azt mutatja, hogy összességében nincs szükség kapacitásbővítésre. A pontos kép meghatározása azonban csak az egyes településekre vonatkozó mutatók segítségével lehetséges.

### Települések adatai

Alsóújlak						
	2011-12	2012-13	2013-14	2014-15	2015-16	2016-17
3 évesek	9	3	5	8	5*	5*
4 évesek	12	9	3	5	8	5*
5 évesek	8	12	9	3	5	8
6 évesek	5	8	12	9	3	5
Összesen	34	32	29	25	21	23
<i>Férőhelyek száma</i>	25					
<i>Kapacitás eltérés</i>	-9	-7	-4	0	4	2

Bérbaltavár						
	2011-12	2012-13	2013-14	2014-15	2015-16	2016-17
3 évesek	7	4	5	9	6*	6*
4 évesek	7	7	4	5	9	6*
5 évesek	3	7	7	4	5	9
6 évesek	10	3	7	7	4	5
Összesen	27	21	23	25	24	26

<i>Férőhelyek száma</i>	25					
<i>Kapacitás eltérés</i>	-2	4	2	0	1	-1

#### Csehimindszent

	2011-12	2012-13	2013-14	2014-15	2015-16	2016-17
3 évesek	3	4	3	3	3*	3*
4 évesek	2	3	4	3	3	3*
5 évesek	4	2	3	4	3	3
6 évesek	4	4	2	3	4	3
Összesen	13	13	12	13	13	12
<i>Férőhelyek száma</i>	25					
<i>Kapacitás eltérés</i>	12	12	13	12	12	13

#### Csipkerek

	2011-12	2012-13	2013-14	2014-15	2015-16	2016-17
3 évesek	3	0	4	1	1*	1*
4 évesek	2	3	0	4	1	1*
5 évesek	5	2	3	0	4	1
6 évesek	1	5	2	3	0	4
Összesen	11	10	9	8	6	7
<i>Férőhelyek száma</i>	25					
<i>Kapacitás eltérés</i>	14	15	16	17	19	18

#### Gersekarát

	2011-12	2012-13	2013-14	2014-15	2015-16	2016-17
3 évesek	9	5	1	3	3*	3*
4 évesek	5	9	5	1	3	3*
5 évesek	7	5	9	5	1	3
6 évesek	7	7	5	9	5	1
Összesen	28	26	20	18	12	10
<i>Férőhelyek száma</i>	30					
<i>Kapacitás eltérés</i>	2	4	10	12	18	20

#### Győrvár

	2011-12	2012-13	2013-14	2014-15	2015-16	2016-17
3 évesek	7	1	8	5	5*	5*
4 évesek	6	7	1	8	5	5*
5 évesek	8	6	7	1	8	5
6 évesek	1	8	6	7	1	8
Összesen	22	22	22	21	19	23

<i>Férőhelyek száma</i>	25					
<i>Kapacitás eltérés</i>	3	3	3	4	6	2

#### Kám

	2011-12	2012-13	2013-14	2014-15	2015-16	2016-17
3 évesek	2	0	3	2	2*	2*
4 évesek	1	2	0	3	2	2*
5 évesek	1	1	2	0	3	2
6 évesek	2	1	1	2	0	3
Összesen	6	4	6	7	7	9
<i>Férőhelyek száma</i>	30					
<i>Kapacitás eltérés</i>	24	26	24	23	23	21

#### Olaszfa

	2011-12	2012-13	2013-14	2014-15	2015-16	2016-17
3 évesek	6	4	2	4	3*	3*
4 évesek	4	6	4	2	4	3*
5 évesek	3	4	6	4	2	4
6 évesek	6	3	4	6	4	2
Összesen	19	17	16	16	13	12
<i>Férőhelyek száma</i>	20					
<i>Kapacitás eltérés</i>	1	3	4	4	7	8

#### Pácsony

	2011-12	2012-13	2013-14	2014-15	2015-16	2016-17
3 évesek	3	1	7	0	3*	3*
4 évesek	1	3	1	7	0	3*
5 évesek	2	1	3	1	7	0
6 évesek	2	2	1	3	1	7
Összesen	8	7	12	11	11	13
<i>Férőhelyek száma</i>	20					
<i>Kapacitás eltérés</i>	12	13	8	9	9	7

#### Püspökmolnári

	2011-12	2012-13	2013-14	2014-15	2015-16	2016-17
3 évesek	6	7	5	8	7*	7*
4 évesek	7	6	7	5	8	7*
5 évesek	9	7	6	7	5	8
6 évesek	5	9	7	6	7	5
Összesen	27	29	25	26	27	27

<i>Férőhelyek száma</i>	30					
<i>Kapacitás eltérés</i>	3	1	5	4	3	3

#### Rábahídvég

	2011-12	2012-13	2013-14	2014-15	2015-16	2016-17
3 évesek	13	6	8	4	6*	6*
4 évesek	5	13	6	8	4	6*
5 évesek	8	5	13	6	8	4
6 évesek	7	8	5	13	6	8
Összesen	33	32	32	31	24	24
<i>Férőhelyek száma</i>	30					
<i>Kapacitás eltérés</i>	-3	-2	-2	-1	6	6

#### Telekes

	2011-12	2012-13	2013-14	2014-15	2015-16	2016-17
3 évesek	2	8	7	6	7*	7*
4 évesek	3	2	8	7	6	7*
5 évesek	1	3	2	8	7	6
6 évesek	9	1	3	2	8	7
Összesen	15	14	20	23	28	27
<i>Férőhelyek száma</i>	30					
<i>Kapacitás eltérés</i>	15	16	10	7	2	3

#### Vasvár

	2011-12	2012-13	2013-14	2014-15	2015-16	2016-17
3 évesek	33	33	30	25	29*	29*
4 évesek	44	33	33	30	25	29*
5 évesek	35	44	33	33	30	25
6 évesek	29	35	44	33	33	30
Összesen	141	145	140	121	117	113
<i>Férőhelyek száma</i>	150					
<i>Kapacitás eltérés</i>	9	5	10	39	33	37

A táblázatok adatai alapján megállapítható, hogy óvodai kapacitás bővítésére középtávon nincs szükség. A rendelkezésre álló férőhelyek száma alapvetően elegendő a feladat ellátásához.

Az óvodapedagógusok végzettsége a törvényi előírásoknak megfelelő. A hatékonyabb feladatellátáshoz és a pontosabb előrejelzésekhez azonban további vizsgálatra és elemzésre lesz szükség.

A következő táblázatok azon települések adatait mutatja, ahol nincsen helyben óvodai ellátás.

**Andrásfa**

	2011-12	2012-13	2013-14	2014-15	2015-16	2016-17
3 évesek	5	5	3	1	3*	3*
4 évesek	5	5	5	3	1	3*
5 évesek	4	5	5	5	3	1
6 évesek	5	4	5	5	5	3
Összesen	19	19	18	14	12	10
<i>Férőhelyek száma</i>						
<i>Kapacitás eltérés</i>	-19	-19	-18	-14	-12	-10

**Csehi**

	2011-12	2012-13	2013-14	2014-15	2015-16	2016-17
3 évesek	2	2	1	0	1*	1*
4 évesek	3	2	2	1	0	1*
5 évesek	3	3	2	2	1	0
6 évesek	4	3	3	2	2	1
Összesen	12	10	8	5	4	3
<i>Férőhelyek száma</i>						
<i>Kapacitás eltérés</i>	-12	-10	-8	-5	-4	-3

**Egervölgy**

	2011-12	2012-13	2013-14	2014-15	2015-16	2016-17
3 évesek	6	1	3	3	2*	2*
4 évesek	1	6	1	3	3	2*
5 évesek	1	1	6	1	3	3
6 évesek	2	1	1	6	1	3
Összesen	10	9	11	13	9	10
<i>Férőhelyek száma</i>						
<i>Kapacitás eltérés</i>	-10	-9	-11	-13	-9	-10

**Hegyhátszentpéter**

	2011-12	2012-13	2013-14	2014-15	2015-16	2016-17
3 évesek	1	4	0	2	2*	2*
4 évesek	3	1	4	0	2	2*
5 évesek	1	3	1	4	0	2
6 évesek	3	1	3	1	4	0
Összesen	8	9	8	7	8	6
<i>Férőhelyek száma</i>						

<i>Kapacitás eltérés</i>	-8	-9	-8	-7	-8	-6
--------------------------	----	----	----	----	----	----

#### Mikosszéplak

	2011-12	2012-13	2013-14	2014-15	2015-16	2016-17
3 évesek	4	8	5	5	6*	6*
4 évesek	6	4	8	5	5	6*
5 évesek	4	6	4	8	5	5
6 évesek	4	4	6	4	8	5
Összesen	18	22	23	22	24	22
<i>Férőhelyek száma</i>						
<i>Kapacitás eltérés</i>	-18	-22	-23	-22	-24	-22

#### Nagytilaj

	2011-12	2012-13	2013-14	2014-15	2015-16	2016-17
3 évesek	3	1	1	1	1*	1*
4 évesek	1	3	1	1	1	1*
5 évesek	0	1	3	1	1	1
6 évesek	0	0	1	3	1	1
Összesen	4	5	6	6	4	4
<i>Férőhelyek száma</i>						
<i>Kapacitás eltérés</i>	-4	-5	-6	-6	-4	-4

#### Oszkó

	2011-12	2012-13	2013-14	2014-15	2015-16	2016-17
3 évesek	4	9	5	6	7*	7*
4 évesek	4	4	9	5	6	7*
5 évesek	3	4	4	9	5	6
6 évesek	4	3	4	4	9	5
Összesen	15	20	22	24	27	25
<i>Férőhelyek száma</i>						
<i>Kapacitás eltérés</i>	-15	-20	-22	-24	-27	-25

#### Petőmihályfa

	2011-12	2012-13	2013-14	2014-15	2015-16	2016-17
3 évesek	1	1	1	0	1*	1*
4 évesek	1	1	1	1	0	1*
5 évesek	5	1	1	1	1	0
6 évesek	2	5	1	1	1	1
Összesen	9	8	4	3	3	3
<i>Férőhelyek száma</i>						
<i>Kapacitás eltérés</i>	-9	-8	-4	-3	-3	-3

#### Sárfimizdó



	2011-12	2012-13	2013-14	2014-15	2015-16	2016-17
3 évesek	2	0	2	0	1*	1*
4 évesek	0	2	0	2	0	1*
5 évesek	1	0	2	0	2	0
6 évesek	0	1	0	2	0	2
Összesen	3	3	4	4	3	4
<i>Férőhelyek száma</i>						
<i>Kapacitás eltérés</i>	-3	-3	-4	-4	-3	-4

#### Szemenye

	2011-12	2012-13	2013-14	2014-15	2015-16	2016-17
3 évesek	4	6	1	2	3*	3*
4 évesek	1	4	6	1	2	3*
5 évesek	4	1	4	6	1	2
6 évesek	0	4	1	4	6	1
Összesen	9	15	12	13	12	9
<i>Férőhelyek száma</i>						
<i>Kapacitás eltérés</i>	-9	-15	-12	-13	-12	-9

A fenti 10 település adatait áttekintve közöttük 5 olyan település található (Andrásfa, Egervölgy, Mikosszéplak, Oszkó és Szemenye), ahol a demográfiai előrejelzések alapján lehetséges lenne helyben óvodai csoport indítása, ugyanis az elkövetkezendő 3 évben az óvodáskorúak létszáma eléri, illetve meghaladja a 8 főt. Ezekben a településeken az alábbi alternatívákat javasoljuk az óvodai feladatellátás biztosítására:

- A fenntartó köznevelési/társulási szerződés keretében, más településen működő óvoda tagintézményeként – amennyiben megfelelő infrastruktúrával rendelkezik - helyben szervezze meg az óvodai ellátást.
- A fenntartó köznevelési/társulási szerződés keretében, más településen működő óvodába történő utaztatással (az önkormányzat költségén, általa megszervezett módon, pl. iskolabusszal/óvodabusszal külön felnőtt kísérővel), szervezze meg az óvodai ellátást.

Köznevelési szerződést köt egyházi, vagy magánfenntartóval a feladat ellátására, amennyiben erre lehetősége van.

A települési önkormányzat megkeresi az állami intézményfenntartó központot, (amennyiben legalább 8 gyermek szülője kéri), hogy szervezze meg az óvodai ellátást.

A további 5 település (Csehi, Hegyhátszentpéter, Nagytilaj, Petőmihályfa és Sárfimizdó) esetében az elkövetkezendő években az óvodáskorúak létszáma 8 fő alatt marad, ezért az óvodai ellátás biztosítására az alábbi lehetőségek javasolhatók:

- A fenntartó köznevelési/társulási szerződés keretében, más településen működő óvodába történő utaztatással (az önkormányzat költségén, általa megszervezett módon,

pl. iskolabusszal/óvodabusszal külön felnőtt kísérővel), szervezze meg az óvodai ellátást.

Köznevelési szerződést köt egyházi, vagy magánfenntartóval a feladat ellátására, amennyiben erre lehetősége van.

### 3.3. Általános iskolai középtávú beiskolázási terv

#### 3.3.1. Celldömölk tankerület

A tankerületben országos feladatot ellátó általános iskola nincsen.

Az 1. fejezet helyzetelemzése alapján látható, hogy a tanulólétszám 75,3%-a a KLIK által fenntartott intézménybe jár. Magánfenntartású általános iskola a tankerületben nincsen.

A két egyházi iskolába a tanulók 24,7%-át látják el.

Sem a KLIK, sem az egyházi intézmények nem telítettek, a kihasználtság tankerületi szinten 73% (lásd a helyzetelemzés kihasználtság mutatóit), de a kapacitás mutatószáma az egyes feladat ellátási helyeken jelentős eltéréseket mutat.

A 2012/2013. tanévnél a 2012. októberi statisztikában rögzített adatokkal számolunk, a következő tanévtől a Visuál Registerből leválogatott adatokat tüntetjük fel a prognosztizált létszámoknál.

Tanév	2012-13	2013-14	2014-15	2015-16	2016-17	2017-18	Összes kapacitás 2012/13
Tanulók száma	1905	1835	1800	1745	1698	1645	2594
Osztályok száma / maximum osztálylétszámmal	71	67	66	64	62	60	96
Osztályok száma / átlag osztálylétszámmal	82	80	78	76	74	71	113

*A celldömölki tankerületben 2013 és 2018 között a tanulói létszám változása*

A tankerületben a 2012-2013. tanévben a tanulók száma 1905 fő, az osztályok száma 91. Az Nkt. szerinti maximális osztálylétszámmal (27) 71, az átlagléttszámmal (23) számolva 82 osztály szervezésére lenne szükség.

A tanulók száma az integrált nevelésben részesülő sajátos nevelési igényű tanulók létszáma: 127 fő (a többi tanulóhoz viszonyított arányuk: KLIK- 7,5%, egyházi fenntartású int-5,5%

Az osztályok vagy tanulócsoportok számának elemzésénél figyelembe kell venni, hogy jelenleg működnek integrált sajátos nevelési igényű tanulók súlyozott létszámával számított tanulócsoportok is, amelyek szerepelnek az átlagokban. Ezért átlagosan mintegy 4-6%-al lehet éves szinten magasabb tanulói létszámmal számolni.

A tankerületben a Celldömölki Városi Általános Iskola és Egységes Pedagógiai Szakszolgálat látja el a sajátos nevelési igényű általános iskolai tanulók nappali rendszerű nevelését, az érzékszervi fogyatékosok közül a hallássérülteket, a tanulásban akadályozottakat

(enyhe fokozatban értelmi fogyatékosok), értelmileg akadályozottakat (középsúlyos értelmi fogyatékosok) és a beszéd fogyatékosokat.

A prognózis alapján a következő középtávú időszakban mind a tanulók létszámát, mind a csoportok számát illetően csökkenéssel kell számolni. A tankerületben a demográfiai adatokat tekintve /születések száma/ megállapítható, hogy az iskolakötelesek száma 10-15%-al csökken

A táblázatból már most is látszik, hogy a meglévő osztályszámok a maximális osztálylétszámra tekintettel 28%-al, az átlagossal számolva 11%-al magasabbak.

A vizsgálandó időszak végére további 6-7%-os osztályszám többlet prognosztizálható.

A csoportok átlagléttszáma a jelenlegi struktúrában intézményfüggő, ezért az egyes feladat ellátási helyeken a kapacitás kihasználtságok eltérőek.

A KLIK által fenntartott feladat ellátási helyek kihasználtsága a tankerületben 73%-os.

70%-os kihasználtság alatt működnek az alábbi települések iskolai, tagintézményei:

Boba	64%
Csőnge	52%
Kenyeri	36%
Ostffyasszonyfa	51%

A jelen kapacitással minden tanuló elhelyezése biztosított.

A tervezéshez szükséges adatok további gyűjtése és elemzése javasolt a 2014-es optimalizáció érdekében (pl.: intézményi kapacitások pontosítása).

Átszervezés esetén szükséges megvizsgálni és megszervezni az érintett tanulók szállításának lehetőségét a tartózkodási helyük és a kötelező felvételt biztosító iskola közötti útszakaszon.

A felnőttoktatás munkarendje szerinti általános iskolai oktatást folytató köznevelési intézmény a celldömölki tankerületben nincsen.

### **Infrastruktúra**

A rendelkezésre álló adatok szerint a mindennapos testnevelés megvalósításához szükséges tornateremmel, vagy tornaszobával nem mindegyik feladat ellátási hely rendelkezik.

Nincs tornaterem Bobán, a celldömölki tagintézményben / Alsóság /, Ostffyasszonyfán, Kemenesmagasiban, Kenyeriben, Csöngén

A tornatermek, tornaszobák és a sporttevékenységekre alkalmas területek kapacitásának felmérése folyamatban van. A kapacitásokkal a felmérést követően lehet számolni.

## **Köznevelési szerződések, közoktatási megállapodások, köznevelési feladat-ellátásra vonatkozó egyoldalú nyilatkozatok alapján történő feladatellátás**

Az egyházi jogi személy által fenntartott iskolák fenntartóinak mindegyike tett egyoldalú jogi nyilatkozatot.

Az egyházi fenntartású intézmények egyoldalú nyilatkozatokból következő ellátási kötelezettségével számolni kell. Az ehhez adatok gyűjtése és elemzése javasolt a középtávú tervezhetőség érdekében, továbbá az állami és az egyházi fenntartók egyeztetése is kívánatos annak érdekében, hogy a köznevelési feladatokat a fenntartók az egyes feladat ellátási helyeken milyen mértékben lássák el.

### **Nemzetiségi iskolák, kéttannyelvű oktatás**

A Klebelsberg Intézményfenntartó Központ nemzetiségi köznevelési intézményeket nem tart fenn.

**Települések, ahol jelenleg nincs általános iskola, de a demográfiai adatok indokolhatják alsó tagozatos összevont tanulócsoporthoz az általános iskolai oktatás-nevelés helybeni megszervezését:**

Nagysimonyi	30
-------------	----

A demográfiai mutatók alapján a fenti településen középtávon megszervezhető az alsó tagozatos köznevelési feladatellátás. A feladatellátásra vonatkozó szülői igények és a szükséges infrastruktúra felmérését követően válhat tervezhetővé az új feladat ellátási helyek kialakítása. A fenntartó vizsgálja meg a feladatellátás helybeni igényét és megszervezhetőségét. Új intézmény megszervezésénél a fenntartónak azt is célszerű vizsgálni, hogy a jelenlegi feladat ellátási helyre járó tanulók esetleges kiesése milyen következményekkel járhat az ottmaradó létszámokra és csoportszámokra.

A tankerületben azon iskolák vonatkozásában, ahol a felső tagozatban az osztályok létszáma nem éri el a Nkt. által előírt minimumot, további a kihasználtság mutatók és a demográfiai adatok sem kedvezőek, szükséges meghatározni, hogy középtávon milyen struktúrában és hol folytathatják tanulmányaikat úgy, hogy az sem a szülők, sem a tanulók számára ne jelenthet aránytalan terhet. Továbbá szükséges a tanulók szállításának megszervezése a kötelező felvételt biztosító iskolába.

Tankerület	Induló állomáson ellátott-e a köznevelési alapfeladat	Célállomáson ellátott köznevelési alapfeladat	Induló állomás (település)	Köztes állomás (település)	Szállított létszám	Célállomás (település)	Napi megtett km	Gépjármű használati joga
Celldömölki	igen	igen	Boba	Alsóág, Izsákfa, Nagyköcsk, Egyházashetye, Kemenespálfa, Nemeskocs, Jánosháza,	44	Boba	200	Önkormányzat
	igen	igen	Boba	Adorjánháza, Csögle, Kispirit, Nagypirit, Kamond	38	Boba	150	Önkormányzat
	igen	igen	Boba	Karakó, Duka, Kissomlyó, Borgáta	21	Boba	120	Önkormányzat
	nem	igen	Kenyeri	Pápóc, Magyargencs, Kemeneshőgyész, Vönöck	42	Kemenesmagasi	105	Kemenesmagasi Önkormányzat
	nem	igen	Nagysimonyi	Tokorcs, Kemenesmihályfa,	7	Kemenesmagasi	80	Kemenesmagasi Önkormányzat
	nem	igen	Nagysimonyi , Kemenessömjén, Kemenesmihályfa	Tokorcs	103	Celldömölk	15	szereződéses
	nem	igen	Nemeskocs	-	12	Celldömölk	11	önkorm.tulajd.
	nem	igen	Mersevát	-	41	Celldömölk	14	szereződéses
	nem	igen	Kemeneskápolna	-	2	Celldömölk	16	tanévre szóló bérlet (VOLÁN)
	nem	igen	Kemenesszentmárton	-	10	Celldömölk	11	szülők utaztatják
	nem	igen	Mesteri	-	11	Celldömölk	15	tanévre szóló bérlet (VOLÁN)
	nem	igen	Pápóc	-	2	Celldömölk	42	tanévre szóló bérlet (VOLÁN)
	nem	igen	Kenyeri	-	13	Celldömölk	40	havi bérlet (VOLÁN)
	nem	igen	Köcsk	-	7	Celldömölk	18	bérlet (VOLÁN)

### Pedagógus adatok

A 2012/2013. tanévben az általános iskolai feladat ellátási helyeken összesen 183 főállású pedagógus dolgozik, ebből 137 fő a KLIK intézményeiben alkalmaznak. Az egy pedagógusra jutó tanulók száma átlagosan 10,45.

Az intézményrendszer optimalizálása elsősorban a részmunkaidős és óraadó (10 fő) pedagógusokat, illetve a kis csoportszámú osztályokat tanító pedagógusokat érintheti, hiszen a tankerületi szintű integráció lehetővé teszi a munkaerő-gazdálkodási rendszer jelenleginél racionálisabb működtetését is. A pedagógusok korosztályos megoszlását bemutató táblázatból látható, hogy a nyugdíjasok alkalmazására vonatkozó jogszabályi környezet változása nem jelenthet problémát a közeljövőben, hiszen mindössze 3 pedagógus 60 év feletti.

A pedagógusok létszáma majd az új pedagógiai programok és a tanulócsoporthoz számának ismerete birtokában tervezhető megbízhatóan.

Javasolt a jogszabályi megfelelés érdekében és a további tervezéshez a szakos ellátottság feltérképezése is.

235. Táblázat *Általános iskolai középtávú létszám prognózis*

ankerület	Település	Kapacitás %	2012/2013. tanév		2013/2014. tanév		2014/2015. tanév		2015/2016. tanév		2016/2017. tanév		2017/2018. tanév	
			létszám	osztály	létszám	osztály	létszám	osztály	létszám	osztály	létszám	osztály	létszám	osztály
Celldömölki	Boba	64	80	8	80	8	71	8	65	8	63	8	59	8
	Borgáta	-	2	-	3	-	4	-	4	-	5	-	5	
	Celldömölk	84	862	49	876	49	856	49	835	49	808	49	772	49
	Csönge	52	33	2	35	2	35	2	33	2	35	2	34	2
	Duka	-	13	-	12	-	12	-	11	-	12	-	13	
	Egyházashetye	-	18	-	19	-	14	-	13	-	12	-	14	
	Jánosháza	73	163	16	161	16	162	16	157	16	152	16	157	16
	Karakó	-	14	-	15	-	13	-	14	-	11	-	13	
	Keléd	-	5	-	6	-	5	-	5	-	5	-	5	
	Kemeneskápolna	-	5	-	3	-	3	-	2	-	1	-	1	
	Kemenesmagasi	76	69	8	66	8	63	8	61	8	56	8	58	8
	Kemenesmihályfa	-	28	-	27	-	25	-	24	-	21	-	22	
	Kemenespálfa	-	39	-	42	-	42	-	43	-	41	-	37	
	Kemenessömjén	-	39	-	39	-	40	-	36	-	35	-	34	
	Kemenesszentmárton	-	13	-	13	-	13	-	11	-	16	-	14	
	Kenyeri	38	62	1	64	1	67	1	62	1	60	1	58	1
	Kissomlyó	-	13	-	14	-	13	-	12	-	10	-	11	
	Köcsk	-	15	-	15	-	14	-	13	-	14	-	16	
	Mersevát	-	46	-	50	-	50	-	51	-	49	-	49	
	Mesteri	-	12	-	9	-	9	-	8	-	6	-	5	
Nagysimonyi	-	78	-	76	-	79	-	70	-	78	-	76		
Nemeskeresztúr	-	15	-	15	-	18	-	19	-	20	-	20	-	
Nemeskocs	-	23	-	21	-	20	-	17	-	15	-	17	-	
Ostffyasszonyfa	51	59	6	55	6	51	6	55	6	56	6	52	6	
Pápoc	-	12	-	12	-	11	-	9	-	9	-	7	-	

	Szergény	-	20	-	19	-	20	-	18	-	18	-	15	-
	Tokorcs	-	33	-	33	-	36	-	43	-	36	-	33	-
	Vönöck	-	54	-	55	-	54	-	54	-	54	-	48	-
<b>Összesen</b>		<b>68</b>	<b>1825</b>	<b>91</b>	<b>1835</b>	<b>91</b>	<b>1800</b>	<b>91</b>	<b>1745</b>	<b>91</b>	<b>1698</b>	<b>91</b>	<b>1645</b>	<b>91</b>

236. Táblázat

237. Táblázat (3 as fejezet)

## Általános iskola nélküli települések

Tankerület	Település	Születettek száma											
		2002.09.01- 2003.08.31.	2003.09.01- 2004.08.31.	2004.09.01- 2005.08.31.	2005.09.01- 2006.08.31.	2006.09.01- 2007.08.31.	2007.09.01- 2008.08.31.	2008.09.01- 2009.08.31.	2009.09.01- 2010.08.31.	2010.09.01- 2011.08.31.	2011.09.01- 2012.08.31.		
Celldömölki	Borgáta	1	2	0	0	0	0	1	0	0	1		
	Duka	1	5	1	1	2	2	1	2	3	1		
	Egyházashetye	2	4	3	2	7	1	1	0	3	2		
	Karakó	3	3	1	2	3	0	4	0	1	3		
	Keléd	0	0	1	0	2	0	1	2	0	0		
	Kemeneskápolna	2	0	2	2	0	1	1	0	0	0		
	Kemenesmihályfa	8	7	6	3	4	5	4	3	0	3		
	Kemenespálfa	12	4	7	6	4	5	5	6	5	6		
	Kemenessömjén	9	6	10	5	4	6	7	2	3	3		
	Kemenesszentmárton	2	1	2	0	2	2	2	2	2	1		
	Kissomlyó	2	10	4	0	3	2	2	0	5	1		
	Köcsk	4	0	1	1	3	2	3	2	2	0		
	Mersevát	6	8	8	8	2	5	7	5	10	5		
	Mesteri	2	1	1	3	0	1	2	2	3	1		
	Nagysimonyi	20	7	9	12	9	19	0	13	8	4		
	Nemeskeresztúr	3	3	4	1	1	3	0	2	4	2		
	Nemeskocs	4	4	3	5	2	4	4	2	3	1		
	Pápoc	0	7	1	2	4	2	0	2	1	0		
Szergény	4	2	5	2	3	3	3	4	3	2			
Tokorcs	2	3	3	5	1	1	9	6	1	6			
Vönöck	12	5	6	4	5	7	6	9	7	8			

)

## 3.3.2. Körmenyi tankerület

A tankerületben országos feladatot ellátó általános iskola nincsen.

Az 1. fejezet helyzetelemzése alapján látható, hogy a tanulólétszám 99,6%-a a KLIK által fenntartott intézménybe jár. Magánfenntartású általános iskola a tankerületben egy van. Az ivánci gyermekek alsó tagozatos oktatását az Őrségi Kistérségi Alapfokú Művészetoktatási Intézmény és Általános Iskola Ivánci Általános Iskola Tagintézménye végzi.

Az intézmények nem telítettek, a kihasználtság tankerületi szinten 61,3% (lásd a helyzetelemzés kihasználtság mutatóit), de a kapacitás mutatószáma az egyes feladat ellátási helyeken jelentős eltéréseket mutat.

A 2012/2013. tanévnél a 2012. októberi statisztikában rögzített adatokkal számolunk, a következő tanévtől a Visuál Registerből leválogatott adatokat tüntetjük fel a prognosztizált létszámoknál.

Tanév	2012-13	2013-14	2014-15	2015-16	2016-17	2017-18	Összes kapacitás 2012/13
Tanulók száma	1937	1941	1883	1720	1775	1807	3156
Osztályok száma / maximum osztálylétszámmal	72	72	70	63	66	67	117
Osztályok száma / átlag osztálylétszámmal	84	84	82	75	77	79	137

*A körmendi tankerületben 2013 és 2018 között a tanulói létszám változása*

A tankerületben a 2012-2013. tanévben a tanulók száma 1937 fő, az osztályok száma 96. Az Nkt. szerinti maximális osztálylétszámmal (27) 72, az átlagléttszámmal (23) számolva 84 osztály szervezésére lenne szükség.

A tanulók száma az integrált nevelésben részesülő sajátos nevelési igényű tanulók létszáma: 93 fő (arányuk: KLIK- 100%, a többi tanulóhoz viszonyítva 4,8%)

Az osztályok vagy tanulócsoportok számának elemzésénél figyelembe kell venni, hogy jelenleg működnek integrált sajátos nevelési igényű tanulók súlyozott létszámával számított tanulócsoportok is, amelyek szerepelnek az átlagokban. Ezért átlagosan mintegy 4-6%-al lehet éves szinten magasabb tanulói létszámmal számolni.

A tankerületben a körmendi Olcsai Kiss Z. Általános Iskola Hunyadi Úti tagozatában 29 tanuló ellátása történik gyógypedagógiai tanterv szerint, s közülük 17 fő a bejáró tanuló.

A prognózis alapján a következő középtávú időszakban mind a tanulók létszámát, mind a csoportok számát illetően csökkenéssel kell számolni. A tankerületben a demográfiai adatokat tekintve /születések száma/ megállapítható, hogy az iskolakötelesek száma 8-10%-al csökken

A táblázatból már most is látszik, hogy a meglévő osztályszámok a maximális osztálylétszámra tekintettel 33%-al, az átlagossal számolva 14%-al magasabbak.

A vizsgálandó időszak végére további 6-7%-os osztályszám többlet prognosztizálható.

A csoportok átlagléttszáma a jelenlegi struktúrában intézményfüggő, ezért az egyes feladat ellátási helyeken a kapacitás kihasználtságok eltérőek.

A KLIK által fenntartott feladat ellátási helyek kihasználtsága a tankerületben 61,3%-os.

70%-os kihasználtság alatt működnek az alábbi települések iskolai, tagintézményei:



Óriszentpéter-bajánsényei tagint.	43%
Zalalövő-hegyhátszentjakabi tagint.	48%
Magániskola-ivánci tagint.	12%
Körmend-Kölcsey	62%
Körmend-Olcsai	68%
Körmend-Olcsai-tagozati int.egys.	34%
Körmend-Somogyi	57%
Körmend-Somogyi-magyarszecsődi tgi.	47%
Nádasd	63%
Óriszentpéter	53%
Pankasz	37%
Pankasz-viszáki tagint.	28%

A kapacitások kihasználtságát néhány, főként nagy létszámú iskolák esetében „rontja” az a tény, hogy a szaktantermeket is beleszámolják a férőhelyekhez.

A jelen kapacitással minden tanuló elhelyezése biztosított.

A tervezéshez szükséges adatok további gyűjtése és elemzése javasolt a 2014-es optimalizáció érdekében (pl.: intézményi kapacitások pontosítása).

Átszervezés esetén szükséges megvizsgálni és megszervezni az érintett tanulók szállításának lehetőségét a tartózkodási helyük és a kötelező felvételt biztosító iskola közötti útszakaszon.

A felnőttoktatás munkarendje szerinti általános iskolai oktatást folytató köznevelési intézmény a körmendi tankerületben nincsen.

### **Infrastruktúra**

A rendelkezésre álló adatok szerint a mindennapos testnevelés megvalósításához szükséges tornateremmel, vagy tornaszobával nem mindegyik feladat ellátási hely rendelkezik.

Nincs tornaterem Bajánsenyén, Pankaszon, ezen túl még tornaszoba sem Csákánydoroszlóban, Hegyhátszentjakabon, Iváncon, Magyarszecsődön.

A tornatermek, tornaszobák és a sporttevékenységekre alkalmas területek kapacitását felmérése folyamatban van. A kapacitásokkal a felmérést követően lehet számolni.

**Köznevelési szerződések, közoktatási megállapodások, köznevelési feladat-ellátásra vonatkozó egyoldalú nyilatkozatok alapján történő feladatellátás**

A tankerületben nincsenek egyházi vagy magán fenntartású intézmények.

### **Nemzetiségi iskolák, kéttannyelvű oktatás**

A Klebelsberg Intézményfenntartó Központ nemzetiségi köznevelési intézményeket nem tart fenn.

**Települések, ahol jelenleg nincs általános iskola, de a demográfiai adatok indokolhatják alsó tagozatos összevont tanulócsoporthoz az általános iskolai oktatás-nevelés helybeni megszervezését:**

Egyházashollós	30
----------------	----

A demográfiai mutatók alapján a fenti településen középtávon megszervezhető az alsó tagozatos köznevelési feladatellátás. A feladatellátásra vonatkozó szülői igények és a szükséges infrastruktúra felmérését követően válhat tervezhetővé az új feladat ellátási helyek kialakítása. A fenntartó vizsgálja meg a feladatellátás helybeni igényét és megszervezhetőségét. Új intézmény megszervezésénél a fenntartónak azt is célszerű vizsgálni, hogy a jelenlegi feladat ellátási helyre járó tanulók esetleges kiesése milyen következményekkel járhat az ottmaradó létszámokra és csoportszámokra.

A tankerületben azon iskolák vonatkozásában, ahol a felső tagozatban az osztályok létszáma nem éri el a Nkt. által előírt minimumot, további a kihasználtság mutatók és a demográfiai adatok sem kedvezőek, szükséges meghatározni, hogy középtávon milyen struktúrában és hol folytathatják tanulmányaikat úgy, hogy az sem a szülők, sem a tanulók számára ne jelenthet aránytalan terhet. Továbbá szükséges a tanulók szállításának megszervezése a kötelező felvételt biztosító iskolába.

A tankerületben Ivánc településen nincs állami fenntartású iskola. Itt az iskolai feladatot az önkormányzattal kötött megállapodás alapján az Őrségi Kistérségi Alapfokú Művészetoktatási Intézmény és Általános Iskola Ivánci Általános Iskola Tagintézménye látja el.

**Tanulók szállítása a kötelező felvételt biztosító iskolába**

Tankerület	Induló állomáson ellátott-e a köznevelési alapfeladat	Célállomáson ellátott köznevelési alapfeladat	Induló állomás (település)	Köztes állomás (település)	Szállított létszám	Célállomás (település)	Napi megtett km	Gépjármű használati joga
Körmendi	csak óvodai feladatellátás van	általános iskolai	Egyházashollós	Molnaszecsőd, Magyarszecsőd	79	Körmend	-	Vasi Volán Zrt-vel kötött szerződés alapján
	nem	általános iskolai	Döröske	Szarvaskend, Nagymizdó, Katafa	58	Körmend	-	Vasi Volán Zrt-vel kötött szerződés alapján
	nem	általános iskolai	Pinkamindszent	Vasalja, Magyarnádhalja	37	Körmend	-	Egyéni vállalkozóval kötött szerződés alapján
	nem	Általános iskolai oktatás	Rábagyarmat	Csákánydoroszló	7	Rábagyarmat	20	Saját tulajdon
	általános iskola alsó tagozat	általános iskolai oktatás	Rábagyarmat	Rátót	7	Csákánydoroszló	10	Saját tulajdon
	-	-	Csákánydoroszló	-	1	Rábagyarmat	10	Saját tulajdon

Tankerület	Induló állomáson ellátott-e a köznevelési alapfeladat	Célállomáson ellátott köznevelési alapfeladat	Induló állomás (település)	Köztes állomás (település)	Szállított létszám	Célállomás (település)	Napi megtett km	Gépjármű használati joga
	-	-	Rábagyarmat	Csákánydoroszló	7	Rábagyarmat	20	Saját tulajdon
	-	-	Rábagyarmat	-	1	Csákánydoroszló	10	Saját tulajdon
	-	-	Csákánydoroszló	-	4	Rábagyarmat	10	Saját tulajdon
	nem	Általános iskolai oktatás	Ispánk	-	6	Őriszentpéter	6	Vasi Volán
	nem	Általános iskolai oktatás	Nagyrákos	-	16	Őriszentpéter	6	Vasi Volán
	nem	Általános iskolai oktatás	Szatta	Nagyrákos	3	Őriszentpéter	20	Vasi Volán
	nem	Általános iskolai oktatás	Szalafő	-	12	Őriszentpéter	14	Vasi Volán
	nem	Általános iskolai oktatás	Felsőjánosfa	Pankasz, Nagyrákos	1	Őriszentpéter	22	Vasi Volán
	igen	Általános iskolai oktatás	Zalalövő	Felsőjánosfa, Pankasz,	2	Őriszentpéter	27	Vasi Volán
	igen	Általános iskolai oktatás	Pankasz	Nagyrákos	1	Őriszentpéter	13	Vasi Volán
	nem	Általános iskolai oktatás	Velemér	Magyarszombatfa, Kercaszomor, Bajánsénye	2	Őriszentpéter	38	Iskolabusz
	nem	Általános iskolai oktatás	Magyarszombatfa	Kercaszomor, Bajánsénye	8	Őriszentpéter	30	Iskolabusz
	nem	Általános iskolai oktatás	Kercaszomor	Bajánsénye	10	Őriszentpéter	17	Iskolabusz
	nem	Általános iskolai oktatás	Kerkáskápolna	Bajánsénye	1	Őriszentpéter	18	Vasi Volán
	nem	Általános iskolai oktatás	Szentgotthárd-Farkasfa	Szalafő	4	Őriszentpéter	24	Szülő személygépkocsi
	igen	Általános iskolai oktatás	Körmend	Harasztifalu, Nagykölked, Rádóckölked	38	Egyházsrádóc	20	Vasi Volán menetrendszerinti járata
	igen	Általános iskolai oktatás	Körmend	Egyházashollós, Nemesremehollós	22	Egyházsrádóc	10	Vasi Volán menetrendszerinti járata
	nem	igen	Viszák	-	7	Pankasz	10	éves tanulóbérlet
	nem	igen	Kisrákos	-	10	Pankasz	5	éves tanulóbérlet
	nem	igen	Kisrákos	-	1	Viszák	5	éves tanulóbérlet

Tankerület	Induló állomáson ellátott-e a köznevelési alapfeladat	Célállomáson ellátott köznevelési alapfeladat	Induló állomás (település)	Köztes állomás (település)	Szállított létszám	Célállomás (település)	Napi megtett km	Gépjármű használati joga
	nem	igen	Óriszentpéter	-	1	Viszák	15	éves tanulóbérlés
	nem	igen	Halogy	Daraboshegy	20	Nádasd	9	Vasi Volán
	nem	igen	Daraboshegy	-	4	Nádasd	8	Vasi Volán
	nem	igen	Hegyháthodász	Hegyhátsál	12	Nádasd	15	Falugondnok
	nem	igen	Hegyhátsál	-	9	Nádasd	13	Falugondnok
	nem	igen	Katafa	-	2	Nádasd	5	Falugondnok
	nem	igen	Szőce	-	18	Nádasd	21	Vasi Volán
	nem	igen	Hegyhátszentjakab	Szőce	2	Nádasd	27	Vasi Volán
	nem	igen	Órimagyarósd	Szőce	4	Nádasd	23	Vasi Volán
	igen	igen	Körmend	-	-	Nádasd	18	Vasi Volán

## Pedagógus adatok

A 2012/2013. tanévben az általános iskolai feladat ellátási helyeken összesen 192 főállású pedagógus dolgozik, ebből 191 fő a KLIK intézményeiben alkalmaznak. Ez utóbbi alapján az egy pedagógusra jutó tanulók száma átlagosan 10,1.

Az intézményrendszer optimalizálása elsősorban a részmunkaidős és óradó (11 fő) pedagógusokat, illetve a kis csoportszámú osztályokat tanító pedagógusokat érintheti, hiszen a tankerületi szintű integráció lehetővé teszi a munkaerő-gazdálkodási rendszer jelenleginél racionálisabb működtetését is. A pedagógusok korosztályos megoszlását bemutató táblázatból látható, hogy a nyugdíjasok alkalmazására vonatkozó jogszabályi környezet változása nem jelenthet problémát a közeljövőben, mert nincs alkalmazásban 60 éves és feletti pedagógus.

A pedagógusok létszáma a pedagógiai programok és a tanulócsoporthoz szám ismeretének birtokában tervezhető megbízhatóan.

Javasolt a jogszabályi megfelelés érdekében és a további tervezéshez a szakos ellátottság feltérképezése is.

Tankerület	Település	Kapacitás %	2012/2013. tanév		2013/2014. tanév		2014/2015. tanév		2015/2016. tanév		2016/2017. tanév		2017/2018. tanév	
			létszám	osztály	létszám	osztály	létszám	osztály	létszám	osztály	létszám	osztály	létszám	osztály
Körmendi	Bajánsenye	43	43	2	41	2	42	2	37	2	34	2	32	2
	Csákánydoroszló	92	141	9	144	9	133	9	140	9	135	9	133	9
	Daraboshegy	-	8	-	9	-	8	-	9	-	8	-	7	-
	Döbörhegy	-	3	-	3	-	3	-	3	-	4	-	3	-
	Döröske	-	5	-	3	-	2	-	1	-	0	-	1	-
	Egyházashollós	-	41	-	37	-	36	-	35	-	34	-	33	-
	Egyházasrádóc	78	108	8	99	8	90	8	89	8	88	8	80	8
	Felsőjánosfa	-	16	-	15	-	15	-	13	-	13	-	15	-
	Felsőmarác	-	12	-	11	-	12	-	11	-	8	-	10	-
	Halastó	-	4	-	4	-	4	-	3	-	4	-	4	-
	Halogy	-	17	-	15	-	18	-	24	-	20	-	23	-
	Harasztifalu	-	14	-	11	-	12	-	8	-	10	-	9	-
	Hegyháthodász	-	12	-	13	-	10	-	11	-	13	-	12	-
	Hegyhátsál	-	11	-	9	-	8	-	6	-	4	-	4	-
	Hegyhátszentjakab	48	24	1	20	1	20	1	17	1	15	1	13	1
	Hegyhátszentmárton	-	3	-	3	-	2	-	3	-	4	-	4	-
	Ispánk	-	8	-	9	-	7	-	5	-	6	-	7	-
	Ivánc	12	32	1	33	1	31	1	30	1	29	1	29	1
	Katafa	-	35	-	34	-	33	-	28	-	26	-	24	-
	Kemestaródfa	-	21	-	19	-	18	-	18	-	18	-	14	-
	Kercaszomor	-	20	-	20	-	18	-	14	-	12	-	9	-
	Kerkáskápolna	-	4	-	5	-	5	-	3	-	4	-	5	-
	Kisrákos	-	14	-	16	-	12	-	10	-	11	-	9	-
	Körmend	55	845	47	833	47	824	47	777	47	772	47	747	47
	Magyarnádalja	-	30	-	28	-	22	-	23	-	21	-	17	-
	Magyarszecsőd	47	25	4	22	4	22	4	21	4	20	4	20	4
	Magyarszombatfa	-	24	-	24	-	24	-	22	-	19	-	20	-
	Molnaszecsőd	-	34	-	33	-	34	-	34	-	35	-	34	-
	Nádasd	63	91	8	93	8	90	8	101	8	102	8	104	8
	Nagykölked	-	13	-	15	-	16	-	17	-	21	-	19	-
	Nagymizdó	-	7	-	6	-	7	-	7	-	7	-	10	-
	Nagyrákos	-	19	-	20	-	22	-	21	-	23	-	26	-
	Nemesrempehollós	-	19	-	18	-	17	-	15	-	15	-	15	-
	Órimagyarósd	-	10	-	10	-	11	-	9	-	10	-	12	-
	Óriszentpéter	53	93	9	96	9	90	9	90	9	83	9	78	9
	Pankasz	37	47	6	46	6	46	6	41	6	39	6	34	6

Pinkamindszent	-	15	-	12	-	15	-	12	-	12	-	13	-	
Rádóckölked	-	25	-	25	-	23	-	27	-	25	-	21	-	
Szaknyér	-	3	-	3	-	2	-	2	-	1	-	1	-	
Szalafő	-	15	-	13	-	15	-	14	-	16	-	12	-	
Szarvaskend	-	19	-	16	-	13	-	9	-	6	-	7	-	
Szatta	-	3	-	3	-	3	-	3	-	2	-	2	-	
Szőce	-	16	-	15	-	15	-	14	-	14	-	13	-	
Vasalja	-	19	-	19	-	17	-	17	-	20	-	19	-	
Velemér	-	4	-	3	-	2	-	2	-	2	-	4	-	
Viszák	28	15	1	15	1	14	1	11	1	10	1	12	1	
<b>Összesen</b>		<b>52</b>	<b>1987</b>	<b>96</b>	<b>1941</b>	<b>96</b>	<b>1883</b>	<b>96</b>	<b>1807</b>	<b>96</b>	<b>1775</b>	<b>96</b>	<b>1720</b>	<b>96</b>

239. Táblázat

Általános iskola nélküli települések

Tankerület	Település	Születettek száma											
		2002.09.01- 2003.08.31.	2003.09.01- 2004.08.31.	2004.09.01- 2005.08.31.	2005.09.01- 2006.08.31.	2006.09.01- 2007.08.31.	2007.09.01- 2008.08.31.	2008.09.01- 2009.08.31.	2009.09.01- 2010.08.31.	2010.09.01- 2011.08.31.	2011.09.01- 2012.08.31.		
Körmenyi	Daraboshegy	0	0	0	0	1	0	2	2	1	0		
	Döbörhegy	2	0	1	0	0	1	0	1	1	0		
	Döröske	2	0	0	2	1	1	1	0	0	0		
	Egyházashollós	7	8	7	6	4	7	6	4	5	3		
	Felsőjánosfa	3	3	3	3	1	3	2	1	4	0		
	Felsőmarác	4	3	6	2	1	2	3	0	1	1		
	Halastó	0	2	1	0	0	1	0	0	1	0		
	Halogy	5	4	2	3	1	2	5	0	1	3		
	Harasztifalu	3	0	0	3	0	5	0	2	3	1		
	Hegyháthodász	0	2	2	2	3	0	1	2	2	0		
	Hegyhátsál	0	2	2	2	3	2	3	1	0	0		
	Hegyhátszentmárton	0	0	1	0	2	0	0	0	1	0		
	Ispánk	2	0	0	0	2	2	0	0	3	1		
	Katafa	7	2	6	3	5	6	4	5	3	3		
	Kemestaródfa	2	5	2	5	2	2	2	5	3	1		
	Kercaszomor	1	3	4	2	3	4	2	4	3	0		
	Kerkáskápolna	1	0	0	0	0	2	0	0	2	0		
	Kisrákos	2	3	1	0	4	2	0	2	2	3		
	Magyarnádalja	3	2	2	2	7	1	3	6	3	4		
	Magyarszombatfa	5	1	0	2	3	4	5	3	3	3		
Nagykölked	3	8	2	0	1	4	0	2	1	2			
Nagymizdó	1	1	0	1	1	1	1	1	1	0			
Nagyrákos	1	3	2	1	2	3	2	4	2	1			
Nemesrempehollós	7	2	2	2	2	4	1	3	3	1			

Órimagyarósd	6	3	1	1	1	2	1	0	0	3
Pinkamindszent	3	3	2	3	2	3	1	2	1	0
Rádóckölked	3	2	1	1	2	0	4	6	1	6
Szaknyér	0	1	1	1	1	0	1	0	0	0
Szalafő	0	2	3	2	0	3	0	5	3	0
Szarvaskend	3	3	4	3	4	4	3	1	3	1
Szatta	0	0	0	0	0	0	2	0	0	0
Szóce	7	3	4	3	1	3	2	2	3	2
Vasalja	5	1	2	1	5	1	0	3	3	1
Velemér	0	0	1	2	1	0	0	0	1	0

### 3.3.3. Kőszegi tankerület

A tankerületben országos feladatot ellátó általános iskola nincsen.

Az 1. fejezet helyzetelemzése alapján látható, hogy a tanulólétszám 85%-a a KLIK által fenntartott intézménybe jár. Magánfenntartású általános iskola a tankerületben nincsen.

Egyházi fenntartású intézmény – a kőszegi Árpád-házi Szent Margit Óvoda és Általános Iskola - egyoldalú nyilatkozat alapján vesz részt az általános iskolai feladat ellátásában. Az iskolában 310 kisdíák tanul.

Kőszegen és Horvátzsidányban van nemzetiségi nevelés-oktatás, ahol mindkét helyen német (200 fő), illetve horvát (25 fő) nyelven tanulhatnak a diákok.

Sem a KLIK, sem az un nemzetiségi intézmények nem telítettek.

A 2012/2013. tanévnél a 2012. októberi statisztikában rögzített adatokkal számolunk, a következő tanévtől a Vizual Registerből leválogatott adatokat tüntetjük fel a prognosztizált létszámoknál.

Tanév	2012-13	2013-14	2014-15	2015-16	2016-17	2017-18	Összes kapacitás 2102/13
Tanulók száma	2104	1900	1876	1840	1789	1740	2768
Osztályok száma / maximum osztálylétszámmal	78	70	70	68	66	64	103
Osztályok száma / átlag osztálylétszámmal	91	82	82	80	77	75	120

*A kőszegi tankerületben 2013 és 2018 között a tanulói létszám változása*

A tankerületben a 2012-2013. tanévben a tanulók száma 2104 fő, az osztályok száma 119. Az Nkt. szerinti maximális osztálylétszámmal (27) 78, az átlagléttszámmal (23) számolva 91 osztály szervezésére lenne szükség.

Valószínű, hogy a meglévő osztályszám és az átlagszámmal számított osztályszám közti feltűnő különbség a csoportbontásokból származik, illetve az SNI-s, vagy a gyógypedagógiai ellátásban részesülők alacsonyabb létszámú csoportképzéséből fakad.

A tanulók száma az integrált nevelésben részesülő sajátos nevelési igényű tanulók létszáma:87 (arányuk a tankerületi iskolák között: KLIK-87,8% a többi tanulószámmal viszonyítva 4,8%, egyházi fenntartású int-12,2%; illetve 3,8%)

Az osztályok vagy tanulócsoporthoz számának elemzésénél figyelembe kell venni, hogy jelenleg működnek integrált sajátos nevelési igényű tanulók súlyozott létszámával számított tanulócsoporthoz is, amelyek szerepelnek az átlagokban. Ezért átlagosan mintegy 4-6%-al lehet éves szinten magasabb tanulói létszámmal számolni.

A tankerületben a Dr. Nagy László Egységes Gyógypedagógiai Módszertani Intézményben 81 tanuló ellátása történik gyógypedagógiai tanterv szerint, s közülük 15 fő a bejárótanuló.

A prognózis alapján a következő középtávú időszakban mind a tanulók létszámát, mind a csoportok számát illetően csökkenéssel kell számolni. A tankerületben a demográfiai adatokat tekintve /születések száma/ megállapítható, hogy az iskolakötelesek száma 10%-15%-al csökken

A táblázatból már most is látszik, hogy a meglévő osztályszámok a maximális osztálylétszámra tekintettel 52%-al, az átlaggal számolva 30%-al magasabbak.

A vizsgálandó időszak végére további 7-8%-os osztályszám többlet prognosztizálható.

A csoportok átlagléttszáma a jelenlegi struktúrában intézményfüggő, ezért az egyes feladat ellátási helyeken a kapacitás kihasználtságok eltérőek.

A KLIK által fenntartott feladat ellátási helyek kihasználtsága a tankerületben 64,8%-os.

70%-os kihasználtság alatt működnek az alábbi települések iskolai, tagintézményei:

Bük	50%
Csepreg	68%
Gyöngyösfalu	65%
Horvátzsidány	26%
Kőszegszerdahely	26%

A jelen kapacitással minden tanuló elhelyezése biztosított.

A tervezéshez szükséges adatok további gyűjtése és elemzése javasolt a 2014-es optimalizáció érdekében (pl.: intézményi kapacitások pontosítása).

Átszervezés esetén szükséges megvizsgálni és megszervezni az érintett tanulók szállításának lehetőségét a tartózkodási helyük és a kötelező felvételt biztosító iskola közötti útszakaszon.

A felnőttoktatás munkarendje szerinti általános iskolai oktatást folytató köznevelési intézmény a tankerületben nincsen.



## **Infrastruktúra**

A rendelkezésre álló adatok szerint a mindennapos testnevelés megvalósításához szükséges tornateremmel, vagy tornaszobával nem mindegyik feladat ellátási hely rendelkezik.

Nincs tornaterem Horvátzsidányban és a kőszegi EGYMI-ben.

A tornatermek, tornaszobák és a sporttevékenységekre alkalmas területek kapacitását felmérése folyamatban van. A kapacitásokkal a felmérést követően lehet számolni.

## **Köznevelési szerződések, közoktatási megállapodások, köznevelési feladat-ellátásra vonatkozó egyoldalú nyilatkozatok alapján történő feladatellátás**

Az egyházi jogi személy által fenntartott iskolák fenntartóinak mindegyike tett egyoldalú jogi nyilatkozatot.

Az egyházi fenntartású intézmények egyoldalú nyilatkozatából következő ellátási kötelezettségével számolni kell. Az ehhez adatok gyűjtése és elemzése javasolt a középtávú tervezhetőség érdekében, továbbá az állami és az egyházi fenntartók egyeztetése is kívánatos annak érdekében, hogy a köznevelési feladatokat a fenntartók az egyes feladat ellátási helyeken milyen mértékben lássák el.

## **Nemzetiségi iskolák, kéttannyelvű oktatás**

A Klebelsberg Intézményfenntartó Központ az alábbi, nemzetiségi köznevelési intézményeket tartja fenn:

Kőszegen és Horvátzsidányban is van nemzetiségi nevelés-oktatás, ahol mindkét helyen német (200 fő), illetve horvát (25 fő) nyelven tanulhatnak a diákok.

## **Települések, ahol jelenleg nincs általános iskola, de a demográfiai adatok indokolhatják alsó tagozatos összevont tanulócsoportokban az általános iskolai oktatás-nevelés helybeni megszervezését:**

Lukácsháza	40
------------	----

A demográfiai mutatók alapján a fenti településen középtávon megszervezhető az alsó tagozatos köznevelési feladatellátás. A feladatellátásra vonatkozó szülői igények és a szükséges infrastruktúra felmérését követően válhat tervezhetővé az új feladat ellátási helyek kialakítása. A fenntartó vizsgálja meg a feladatellátás helybeni igényét és megszervezhetőségét. Új intézmény megszervezésénél a fenntartónak azt is célszerű vizsgálni, hogy a jelenlegi feladat ellátási helyre járó tanulók esetleges kiesése milyen következményekkel járhat az ottmaradó létszámokra és csoportszámokra.

A tankerületben azon iskolák vonatkozásában, ahol a felső tagozatban az osztályok létszáma nem éri el a Nkt. által előírt minimumot, további a kihasználtság mutatók és a demográfiai adatok sem kedvezőek, szükséges meghatározni, hogy középtávon milyen struktúrában és hol folytathatják tanulmányaikat úgy, hogy az sem a szülők, sem a tanulók számára ne jelenthet aránytalan terhet. Továbbá szükséges a tanulók szállításának megszervezése a kötelező felvételt biztosító iskolába.

### Tanulók szállítása a kötelező felvételt biztosító iskolába

Tankerület	Induló állomáson ellátott-e a köznevelési alapfeladat	Célállomáson ellátott köznevelési alapfeladat	Induló állomás (település)	Köztes állomás (település)	Szállított létszám	Célállomás (település)	Napi megtett km	Gépjármű használati joga
Kőszegi	nem	alapfokú nevelés-oktatás 1-8. osztály	Kiszsidiány	Horvátzsidány	25	Kőszeg	120	Megállapodás-Vasi Volán
Kőszegi	nem	alapfokú nevelés-oktatás 1-8. osztály	Pusztacsó	Kőszegpaty	7	Gyöngyösfalu	22	Önkormányzattal kötött megállapodás, bérleti díj nélkül bérlő
Kőszegi	nem	alapfokú nevelés-oktatás 1-8. osztály	Meszlen	Tömörd	21	Csepreg	66 km	Önkormányzat
Kőszegi	nem	alapfokú nevelés-oktatás 1-8. osztály	Nemescsó	Kőszegfalva, Kőszegdorozsló	6	Gyöngyösfalu	22	Önkormányzattal kötött megállapodás, bérleti díj nélkül bérlő
Kőszegi	nem	alapfokú nevelés-oktatás 1-4. osztály	Kiszsidiány	-	2	Horvátzsidány	8	falubusz
Kőszegi	nem	alapfokú nevelés-oktatás 1-4. osztály	Ólmod	-	1	Horvátzsidány	12	falubusz

### Pedagógus adatok

A 2012/2013. tanévben az általános iskolai feladat ellátási helyeken összesen 233 főállású pedagógus dolgozik, ebből 208 a KLIK intézményeiben alkalmaznak. Az egy pedagógusra jutó tanulók száma átlagosan 8,6 fő-KLIK; 12,4 fő-egyházi fenntartású intézményben.

Az intézményrendszer optimalizálása elsősorban a 1 fő képesítés nélküli, illetve a részmunkaidős és óraadó (18 fő) pedagógusokat, illetve a kis csoportszámú osztályokat tanító pedagógusokat érintheti, hiszen a tankerületi szintű integráció lehetővé teszi a munkaerő-gazdálkodási rendszer jelenleginél racionálisabb működtetését is. A pedagógusok korosztályos megoszlását bemutató táblázatból látható, hogy a nyugdíjasok alkalmazására

vonatkozó jogszabályi környezet változása nem jelenthet problémát a közeljövőben, hisz mindössze 4 pedagógus 60 év feletti.

A pedagógusok létszáma a pedagógiai programok és a tanulócsoport-szám ismeretének birtokában tervezhető megbízhatóan.

Javasolt a jogszabályi megfelelés érdekében és a további tervezéshez a szakos ellátottság feltérképezése is.

240. Táblázat

Általános iskolai középtávú létszám prognózis

Tankerület	Település	Kapacitás %	2012/2013. tanév		2013/2014. tanév		2014/2015. tanév		2015/2016. tanév		2016/2017. tanév		2017/2018. tanév	
			létszám	osztály	létszám	osztály	létszám	osztály	létszám	osztály	létszám	osztály	létszám	osztály
Kőszegi	Bozsok	50	16	16	14	16	17	16	22	16	25	16	25	16
	Bük	-	255	-	267	-	269	-	269	-	261	-	261	-
	Cák	-	21	-	21	-	19	-	17	-	20	-	21	-
	Csepreg	68	256	17	252	17	242	17	244	17	227	17	213	17
	Gyöngyösfalu	65	85	8	82	8	77	8	71	8	69	8	62	8
	Horvátzsidány	26	45	1	45	1	41	1	43	1	44	1	45	1
	Iklanberény	-	4	-	4	-	4	-	4	-	6	-	5	-
	Kiszsidány	-	7	-	7	-	6	-	6	-	3	-	3	-
	Kőszeg	74	922	70	901	70	894	70	871	70	849	70	825	70
	Kőszegdoroszló	-	14	-	17	-	17	-	12	-	12	-	14	-
	Kőszegpaty	-	14	-	14	-	13	-	13	-	12	-	14	-
	Kőszegszerdahely	26	43	7	40	7	39	7	35	7	34	7	28	7
	Lócs	-	7	-	5	-	5	-	4	-	5	-	5	-
	Lukácsháza	-	83	-	86	-	93	-	92	-	92	-	90	-
	Nemescsó	-	22	-	23	-	22	-	19	-	18	-	21	-
	Ólmod	-	7	-	6	-	5	-	6	-	6	-	7	-
	Peresznye	-	43	-	44	-	44	-	41	-	42	-	41	-
	Pusztacsó	-	11	-	13	-	13	-	14	-	11	-	11	-
	Tormásliiget	-	12	-	11	-	10	-	12	-	13	-	12	-
	Tömörd	-	19	-	21	-	21	-	23	-	22	-	22	-
Velem	-	26	-	27	-	25	-	22	-	18	-	15	-	
<b>Összesen</b>		<b>60</b>	<b>1912</b>	<b>119</b>	<b>1900</b>	<b>119</b>	<b>1876</b>	<b>119</b>	<b>1840</b>	<b>119</b>	<b>1789</b>	<b>119</b>	<b>1740</b>	<b>119</b>

241. Táblázat

242. Táblázat

Általános iskola nélküli települések

Tankerület	Település	Születettek száma									
		2002.09.01- 2003.08.31	2003.09.01- 2004.08.31.	2004.09.01- 2005.08.31.	2005.09.01- 2006.08.31.	2006.09.01- 2007.08.31.	2007.09.01- 2008.08.31.	2008.09.01- 2009.08.31.	2009.09.01- 2010.08.31.	2010.09.01- 2011.08.31.	2011.09.01- 2012.08.31.
Kőszegi	Bozsok	7	5	5	5	0	2	1	2	1	2
	Cák	1	5	3	3	5	2	3	3	2	2
	Iklanberény	0	0	1	1	0	0	0	1	1	0
	Kiszsidány	0	1	1	0	1	1	3	0	1	1
	Kőszegdoroszló	2	3	4	1	0	5	2	1	1	2
	Kőszegpaty	4	2	2	2	1	1	4	0	2	3
	Lócs	1	0	0	2	0	2	0	0	1	1
	Lukácsháza	12	11	6	12	11	10	12	11	8	11
	Nemescsó	4	3	5	2	3	5	2	2	3	2
	Ólmod	1	2	1	2	1	0	2	0	0	2
	Peresznye	4	5	4	4	8	7	2	7	5	4
	Pusztacsó	0	1	2	1	3	1	3	0	1	1
	Tormásliget	5	4	5	2	2	1	0	2	1	2
	Tömörd	6	3	2	2	1	3	2	2	2	5
Velem	3	4	6	0	4	4	5	4	4	3	

243. Táblázat

### 3.3.4. Sárvári tankerület

A tankerületben országos feladatot ellátó általános iskola nincsen.

Az 1. fejezet helyzetelemzése alapján látható, hogy a tanulólétszám 83,8%-a a KLIK által fenntartott intézménybe jár.

Egy egyházi fenntartású intézmény egyoldalú nyilatkozat alapján vesz részt az általános iskolai feladatok ellátásában, ilyen a tankerületben található sárvári Szent László Katolikus Általános Iskola. A magánintézmények fenntartói közül a Suli-Harmónia-2007 Gyermeket Segítő Alapítvány fenntartója közoktatási megállapodást kötött az általános iskolai - Káld - feladat ellátására vonatkozóan 2012. 08. 31 - 2017. 08. 31. közötti időtartamra

Az intézmények nem telítettek.

A 2012/2013. tanévnél a 2012. októberi statisztikában rögzített adatokkal számolunk, a következő tanévtől a Visuál Registerből leválogatott adatokat tüntetjük fel a prognosztizált létszámoknál.

Tanév	2012-13	2013-14	2014-15	2015-16	2016-17	2017-18	Összes kapacitás 2012/13
Tanulók száma	2454	2653	2685	2697	2691	2586	3699
Osztályok száma / maximum osztálylétszámmal	91	98	99	100	100	96	137

Osztályok száma /átlag osztálylétszámmal	107	115	116	117	117	112	161
--	-----	-----	-----	-----	-----	-----	-----

*A sárvári tankerületben 2013 és 2018 között a tanulói létszám változása*

A tankerületben a 2012-2013. tanévben a tanulók száma 2454 fő, az osztályok száma 119. Ebből 100 állami- KLIK; egyházi 11; és 8-magániskolai.

A tanulók száma az integrált nevelésben részesülő sajátos nevelési igényű tanulók létszáma: 121 (arányuk a tankerületi iskolák között: KLIK- 82,6%, a többi tanulószámhoz 4,8%, egyházi 9,9%; illetve 4%, a magán fenntartású int-7,4%; illetve 9%)

Az osztályok vagy tanulócsoportok számának elemzésénél figyelembe kell venni, hogy jelenleg működnek integrált sajátos nevelési igényű tanulók súlyozott létszámával számított tanulócsoportok is, amelyek szerepelnek az átlagokban. Ezért átlagosan mintegy 4-6%-al lehet éves szinten magasabb tanulói létszámmal számolni.

A prognózis alapján a következő középtávú időszakban mind a tanulók létszámát, mind a csoportok számát illetően csökkenéssel kell számolni. A tankerületben a demográfiai adatokat tekintve /születések száma/ megállapítható, hogy az iskolakötelesek száma 10-15%-al csökken. Viszont a néhány évre előre jelezhető prognózis tankerület szinten a létszám kisebb csökkenését mutatja

A táblázatból már most is látszik, hogy a meglévő osztályszámok a maximális osztálylétszámra tekintettel 30%-al, az átlagossal számolva 11%-al magasabbak.

A csoportok átlagléttszáma a jelenlegi struktúrában intézményfüggő, ezért az egyes feladat ellátási helyeken a kapacitás kihasználtságok eltérőek.

A KLIK által fenntartott feladat ellátási helyek kihasználtsága a tankerületben 66%-os.

70%-os kihasználtság alatt működnek az alábbi települések iskolai, tagintézményei:

Ikervár ÁMK	43%
Gérce	63%
Káld-magániskola	50%
Ölbő-tagintézmény	60%
Ikervár-Pecöl-tagint.	30%
Sárvár Gárdonyi	60%
Sárvár Egyházmegyei	59%
Ikervár- sótonyi tagint.	36%
Szeleste-tagiskola	35%

A tankerületben a demográfiai adatokat tekintve /születések száma/ megállapítható, hogy az iskolakötelesek száma 15%-al csökken. Viszont a néhány évre előre jelezhető prognózis tankerület szinten a létszám kisebb csökkenését mutatja.

A jelen kapacitással minden tanuló elhelyezése biztosított.

A tervezéshez szükséges adatok további gyűjtése és elemzése javasolt a 2014-es optimalizáció érdekében (pl.: intézményi kapacitások pontosítása).

Átszervezés esetén szükséges megvizsgálni és megszervezni az érintett tanulók szállításának lehetőségét a tartózkodási helyük és a kötelező felvételt biztosító iskola közötti útszakaszon.

A felnőttoktatás munkarendje szerinti általános iskolai oktatást folytató köznevelési intézmény a sárvári tankerületben nincsen.

### **Infrastruktúra**

A rendelkezésre álló adatok szerint a mindennapos testnevelés megvalósításához szükséges tornateremmel, vagy tornaszobával nem mindegyik feladat ellátási hely rendelkezik.

Nincs tornaterem Bőben, Ikerváron-egyik intézményben sem, Gércén, Káldon, Ölbőben, Pecölön, Rábapatyon, Szelesten

A tornatermek, tornaszobák és a sporttevékenységekre alkalmas területek kapacitását felmérése folyamatban van. A kapacitásokkal a felmérést követően lehet számolni.

### **Köznevelési szerződések, közoktatási megállapodások, köznevelési feladat-ellátásra vonatkozó egyoldalú nyilatkozatok alapján történő feladatellátás**

Az egyházi jogi személy által fenntartott iskolák fenntartóinak mindegyike tett egyoldalú jogi nyilatkozatot.

Az egyházi fenntartású intézmények egyoldalú nyilatkozatokból következő ellátási kötelezettségével számolni kell. Az ehhez adatok gyűjtése és elemzése javasolt a középtávú tervezhetőség érdekében, továbbá az állami és az egyházi fenntartók egyeztetése is kívánatos annak érdekében, hogy a köznevelési feladatokat a fenntartók az egyes feladat ellátási helyeken milyen mértékben lássák el.

A Suli-Harmónia-2007 Gyermekeket Segítő Alapítvány fenntartásában működik a Suli-Harmónia Általános Iskola Káld, mint tagintézmény. A fenntartó alapítvány köznevelésért felelős minisztériummal kötött megállapodás alapján vesz részt az állami feladatellátásban.

### **Nemzetiségi iskolák, kéttannyelvű oktatás**

A Klebelsberg Intézményfenntartó Központ nemzetiségi köznevelési intézményeket nem tart fenn.

**Települések, ahol jelenleg nincs általános iskola, de a demográfiai adatok indokolhatják alsó tagozatos összevont tanulócsoporthoz az általános iskolai oktatás-nevelés helybeni megszervezését:**

## Hosszúpereszteg

A tankerületben azon iskolák vonatkozásában, ahol a felső tagozatban az osztályok létszáma nem éri el a Nkt. által előírt minimumot, további a kihasználtság mutatók és a demográfiai adatok sem kedvezőek, szükséges meghatározni, hogy középtávon milyen struktúrában és hol folytathatják tanulmányaikat úgy, hogy az sem a szülők, sem a tanulók számára ne jelenthet aránytalan terhet. Továbbá szükséges a tanulók szállításának megszervezése a kötelező felvételt biztosító iskolába.

### Tanulók szállítása a kötelező felvételt biztosító iskolába

Tankerület	Induló állomáson ellátott-e a köznevelési alapfeladat	Célállomáson ellátott köznevelési alapfeladat	Induló állomás (település)	Köztes állomás (település)	Szállított létszám	Célállomás (település)	Napi megtett km	Gépjármű használati joga
Sárvári	Nem	általános iskolai oktatás	Meggyeskovácsi (útvonal: délelőtt Meggyeskovácsi-Ikervár-Meggyeskovácsi, délután Ikervár-Meggyeskovácsi-Ikervár)	-	11	Ikervár (oda-vissza)	30,9	Vasi Volán Közlekedési Zrt.
Sárvári	Nem	általános iskolai oktatás	Megyhíd (útvonal: délelőtt Sárvár-Megyhíd-Pecöl-Ikervár-Sárvár, délután Ikervár-Megyhíd-Pecöl-Megyhíd-Ikervár)	Pecöl	21 Megyhíd 20 Pecöl	Ikervár (oda-vissza)	34,5	Vasi Volán Közlekedési Zrt.
Sárvári	Nem	általános iskolai oktatás	Sitke (útvonal: délelőtt Sárvár-Sitke-Sárvár, délután Sitke-Sárvár-Sitke)	-	40	Sárvár	42,8	Vasi Volán Közlekedési Zrt.
Sárvári	Nem	általános iskolai oktatás	Hegyfalu (útvonal: Répcelak-Hegyfalu-Vasegerszeg-Répcelak és vissza)	Vasegerszeg	10 Hegyfalu 17 Vasegerszeg	Répcelak	43,6	VJS TRANSZ Kft.
Induló állomás: Celldömölki (Rábakecöl Kapuvári) Célállomás: Sárvári	Nem	általános iskolai oktatás	Pápoc (útvonal: Répcelak-Pápoc-Kenyeri-Rábakecöl-86-os főút Csorbakanyar-Répcelak és vissza)	Kenyeri, Rábakecöl, 86-os főút Csorbakanyar	23	Répcelak	58	VJS TRANSZ Kft.
Induló állomás: Soproni (Répceszemere: Kapuvári) Célállomás: Sárvári	Nem	általános iskolai oktatás	Iván (útvonal: Iván-Csáfordjánosfa-Répceszemere-Répcelak)	Csáfordjánosfa, Répceszemere	23	Répcelak	32	Cargo Intern Fuvar Kft.
Sárvári	Nem	általános iskolai oktatás	Chernelházadamonya	-	18	Bó	32	Chernelházadamonya Község Önkormányzata

Sárvári	Nem	általános iskolai oktatás	Zsédény	-	11	Rábapaty	Nincs adat	Zsédény Község Önkormányzata
Sárvári	(Ölbőn alsótagozat, Szelesten felsőtagozat)	általános iskolai oktatás	3 útvonal: Pósfá-Szeleste, Szeleste-Ölbő, Ölbő-Szeleste és vissza	-	33	Ölbő, Pósfá, Szeleste	Nincs adat	Pósfá Község Önkormányzata
Sárvári	Nem	általános iskolai oktatás	Vásárosmiske	-	20	Gérce	Nincs adat	Vásárosmiske Község Önkormányzata
Sárvári	Nem	általános iskolai oktatás	Bögöt	-	8	Sárvár	Nincs adat	Bögöt Község Önkormányzata
Sárvári	Nem	általános iskolai oktatás	Vámoscsalád (útvonal: Vámoscsalád-Uraiújfalu és vissza, Vámoscsalád-Répcelak és vissza)	-	9 Répcelakra, 1 Uraiújfaluba	Répcelak, Uraiújfalu	34	Vámoscsalád Község Önkormányzata
Sárvári	Felső tagozat	általános iskolai oktatás	Szeleste	-	27	Ölbő	Nincs adat	Vasi Volán Közlekedési Zrt. bérlet
Sárvári	Alsó tagozat	általános iskolai oktatás	Ölbő	-	26	Szeleste	Nincs adat	Vasi Volán Közlekedési Zrt. bérlet
Sárvári	Nem	általános iskolai oktatás	Jákfa (Mozi)	-	19	Rábapaty	Nincs adat	Vasi Volán Közlekedési Zrt. bérlet
Sárvári	Nem	általános iskolai oktatás	Jákfa (Kossuth u.)	-	11	Rábapaty	Nincs adat	Vasi Volán Közlekedési Zrt. bérlet
Sárvári	Nem	általános iskolai oktatás	Hegyfalu	-	22	Rábapaty	Nincs adat	Vasi Volán Közlekedési Zrt. bérlet
Sárvári	Nem	általános iskolai oktatás	Vásárosmiske	-	20	Gérce	Nincs adat	Vasi Volán Közlekedési Zrt. bérlet

## Pedagógus adatok

A 2012/2013. tanévben az általános iskolai feladat ellátási helyeken összesen 259 főállású pedagógus dolgozik, ebből 226 fő a KLIK intézményeiben alkalmaznak. Az egy pedagógusra jutó tanulók száma átlagosan 9.4 fő.

Az intézményrendszer optimalizálása elsősorban a 1 fő képzés nélküli, illetve a részmunkaidős és óraadó (37 fő) pedagógusokat, illetve a kis csoportszámú osztályokat tanító pedagógusokat érintheti, hiszen a tankerületi szintű integráció lehetővé teszi a munkaerő-gazdálkodási rendszer jelenleginél racionálisabb működtetését is. A pedagógusok korosztályos megoszlását bemutató táblázatból látható, hogy a nyugdíjasok alkalmazására



vonatkozó jogszabályi környezet változása nem jelenthet problémát a közeljövőben, hisz mindössze 3 pedagógus 60 év feletti.

A pedagógusok létszáma a pedagógiai programok és a tanulócsoporthoz szám ismeretének birtokában tervezhető megbízhatóan.

Javasolt a jogszabályi megfelelés érdekében és a további tervezéshez a szakos ellátottság feltérképezése is.

244. Táblázat

Általános iskolai középtávú létszám prognózis

Tankerület	Település	Kapacitás %	2012/2013. tanév		2013/2014. tanév		2014/2015. tanév		2015/2016. tanév		2016/2017. tanév		2017/2018. tanév	
			létszám	osztály	létszám	osztály	létszám	osztály	létszám	osztály	létszám	osztály	létszám	osztály
Sárvári	Bejczytyános	-	39	-	44	-	46	-	46	-	42	-	43	-
	Bó	87	79	8	78	8	77	8	71	8	70	8	66	8
	Bögöt	-	19	-	20	-	20	-	21	-	20	-	18	-
	Bögöte	-	37	-	34	-	34	-	33	-	35	-	30	-
	Chernelhádamonya	-	28	-	32	-	32	-	28	-	31	-	29	-
	Csánig	-	6	-	5	-	4	-	3	-	3	-	2	-
	Csénye	43	9	2	7	2	7	2	6	2	8	2	10	2
	Gérce	63	12	6	14	6	14	6	14	6	15	6	15	6
	Gór	-	32	-	31	-	30	-	26	-	29	-	27	-
	Hegyfalu	-	21	-	22	-	23	-	22	-	22	-	24	-
	Hosszúpereszteg	-	48	-	48	-	48	-	45	-	51	-	49	-
	Ikervár	71	59	10	62	10	70	10	73	10	75	10	75	10
	Jákfa	-	11	-	11	-	11	-	11	-	7	-	6	-
	Káld	50	10	8	11	8	14	8	15	8	15	8	15	8
	Kenéz	-	127	-	119	-	116	-	115	-	112	-	102	-
	Meggyeskovácsi	-	143	-	145	-	150	-	155	-	165	-	168	-
	Megyehíd	-	8	-	6	-	6	-	4	-	4	-	4	-
	Mesterháza	-	19	-	20	-	20	-	19	-	18	-	13	-
	Nagygeresd	-	1031	-	1064	-	1088	-	1115	-	1138	-	1091	-
	Nemesládony	-	34	-	27	-	31	-	33	-	34	-	33	-
	Nick	-	54	-	57	-	62	-	58	-	59	-	59	-
	Nyőgér	-	47	-	46	-	43	-	41	-	41	-	35	-
	Ölbó	60	55	4	58	4	61	4	58	4	54	4	47	4
	Pecöl	30	12	1	12	1	18	1	19	1	18	1	17	1
	Porpác	-	53	-	56	-	53	-	53	-	54	-	50	-
	Pósfa	-	12	-	15	-	16	-	19	-	17	-	15	-
	Rábapaty	83	21	8	24	8	22	8	22	8	23	8	21	8

Répcelak	93	16	14	18	14	19	14	21	14	19	14	19	14	
Répcszentgyörgy	-	17	-	16	-	15	-	14	-	14	-	13	-	
Sajtoskál	-	14	-	14	-	11	-	11	-	7	-	7	-	
Sárvár	68	39	46	44	46	46	46	46	46	42	46	43	46	
Simaság	-	79	-	78	-	77	-	71	-	70	-	66	-	
Sitke	-	19	-	20	-	20	-	21	-	20	-	18	-	
Sótony	36	37	6	34	6	34	6	33	6	35	6	30	6	
Szeleste	35	28	4	32	4	32	4	28	4	31	4	29	4	
Tompaládony	-	6	-	5	-	4	-	3	-	3	-	2	-	
Uraiújfalu	83	9	2	7	2	7	2	6	2	8	2	10	2	
Vámoscsalád	-	12	-	14	-	14	-	14	-	15	-	15	-	
Vásárosmiske	-	32	-	31	-	30	-	26	-	29	-	27	-	
Vasegerszeg	-	21	-	22	-	23	-	22	-	22	-	24	-	
Vashosszúfalu	-	48	-	48	-	48	-	45	-	51	-	49	-	
Zsédény	-	59	-	62	-	70	-	73	-	75	-	75	-	
<b>Összesen</b>		<b>63</b>	<b>2615</b>	<b>119</b>	<b>2653</b>	<b>119</b>	<b>2685</b>	<b>119</b>	<b>2697</b>	<b>119</b>	<b>2691</b>	<b>119</b>	<b>2586</b>	<b>119</b>

245. Táblázat

Általános iskola nélküli települések

Tankerület	Település	Születettek száma										
		2002.09.01- 2003.08.31.	2003.09.01- 2004.08.31.	2004.09.01- 2005.08.31.	2005.09.01- 2006.08.31.	2006.09.01- 2007.08.31.	2007.09.01- 2008.08.31.	2008.09.01- 2009.08.31.	2009.09.01- 2010.08.31.	2010.09.01- 2011.08.31.	2011.09.01- 2012.08.31.	
Sárvári	Bejcgertyános	8	3	6	4	6	3	7	2	7	1	
	Bögöt	3	7	2	3	2	5	4	3	4	4	
	Bögöte	2	5	2	2	1	3	4	4	3	2	
	Chernelházadamonya	3	3	4	1	1	5	3	1	0	3	
	Csánig	3	4	6	3	4	5	4	1	1	1	
	Gór	0	0	2	2	2	4	5	4	4	9	
	Hegyfalu	7	14	10	8	8	3	3	7	5	6	
	Hosszúpereszteg	7	4	4	5	3	6	5	3	2	4	
	Jákfa	6	4	2	3	5	5	6	5	2	9	
	Kenéz	3	1	4	1	4	2	2	4	3	1	
	Meggyeskovácsi	9	5	7	4	5	6	3	6	5	4	
	Megyehíd	3	2	3	1	4	6	1	6	3	5	
	Mesterháza	2	0	1	1	1	2	1	1	0	0	
	Nagygeresd	1	2	2	2	1	1	1	0	0	0	
	Nemesládony	0	0	0	1	3	1	1	2	1	1	
	Nick	7	4	2	4	4	5	1	5	5	3	
	Nyőgér	2	5	7	3	2	3	1	2	5	2	
Porpác	1	3	0	2	1	2	4	2	0	0		
Pósfa	2	3	2	2	0	1	1	2	0	2		

Répcseszentgyörgy	1	1	1	2	0	2	1	1	0	2
Sajtoskál	4	3	4	1	2	2	3	5	4	0
Simaság	6	4	4	7	5	3	5	4	3	4
Sitke	5	3	7	4	4	10	7	5	9	8
Tompaládony	3	1	2	2	0	0	3	2	1	3
Vámoscsalád	1	3	0	1	1	1	3	4	0	2
Vásárosmiske	6	7	3	1	6	3	1	3	2	3
Vasegerszeg	5	3	5	3	0	1	3	1	1	3
Vashosszúfalu	3	2	3	3	3	4	2	1	2	1
Zsédény	1	2	3	0	3	2	4	1	2	2

246. Táblázat

### 3.3.5. Szentgotthárdi tankerület

A tankerületben országos feladatot ellátó általános iskola nincsen.

Az 1. fejezet helyzetelemzése alapján látható, hogy a tanulólétszám 86,1%-a a KLIK által fenntartott intézménybe jár. Magánfenntartású általános iskola a tankerületben nincsen.

Az Országos Szlovén Kisebbségi Önkormányzat által fenntartott és működtetett kettő kéttannyelvű iskolában - Apátistvánfalván és Felsőszölnökön a tanulók 13,9%-át látják el.

A Rábagyarmaton lévő iskola pedig a körmendi tankerülethez tartozva a csákánydoroszlói Csaba József Általános Iskola tagiskolája.

Sem a KLIK, sem az un nemzetiségi intézmények nem telítettek.

A tankerület kapcsán készült táblázatok pontatlanok, ugyanis a fent megnevezett kettő nemzetiségi intézmény adatait is a KLIK adataiban szerepelteti, rábagyarmati iskolának az ebben a körben való regisztrálása is növeli a pontatlanságot. Elemzőként e tényezőket a számadataimnál már figyelembe vettem. A korrigálást csak a KLIK-re vonatkozó adatoknál szükséges

Tudomásom van arról, hogy a Rábagyarmat önkormányzata tárgyalásokat kezdeményezett, azért, hogy iskolájuk a szentgotthárdi tankerülethez kerüljön

A 2012/2013. tanévnél a 2012. októberi statisztikában rögzített adatokkal számolunk, a következő tanévtől a Vizuál Registerből leválogatott adatokat tüntetjük fel a prognosztizált létszámoknál.

Tanév	2012-13	2013-14	2014-15	2015-16	2016-17	2017-18	Összes kapacitás 2102/13
Tanulók száma	837	1018	1013	1000	963	947	1344
Osztályok száma / maximum osztálylétszámmal	31	38	38	37	36	35	50
Osztályok száma / átlag osztálylétszámmal	36	44	44	43	42	41	58

A tankerület területén a 2012-2013. tanévben a tanulók száma 837 fő, az osztályok száma 52. Az Nkt. szerinti maximális osztálylétszámmal (27) 31 , az átlagléttszámmal (23) számolva 36 osztály szervezésére lenne szükség.

A tanulók száma az integrált nevelésben részesülő sajátos nevelési igényű tanulók létszáma elenyésző.

Az osztályok vagy tanulócsoportok számának elemzésénél figyelembe kell venni, hogy jelenleg működnek integrált sajátos nevelési igényű tanulók súlyozott létszámával számított tanulócsoportok is, amelyek szerepelnek az átlagokban. Ezért átlagosan mintegy 4-6%-al lehet éves szinten magasabb tanulói létszámmal számolni.

A prognózis alapján a következő középtávú időszakban mind a tanulók létszámát, mind a csoportok számát illetően csökkenéssel kell számolni. A tankerületben a demográfiai adatokat tekintve /születések száma/ megállapítható, hogy az iskolakötelesek száma 10%-15%-al csökken

A táblázatból már most is látszik, hogy a meglévő osztályszámok a maximális osztálylétszámra tekintettel 67%-al, az átlagossal számolva 44%-al magasabbak.

A vizsgálandó időszak végére további 7%-os osztályszám többlet prognosztizálható

A csoportok átlagléttszáma a jelenlegi struktúrában intézményfüggő, ezért az egyes feladat ellátási helyeken a kapacitás kihasználtságok eltérőek.

A KLIK által fenntartott feladat ellátási helyek kihasználtsága a tankerületben 64%-os.

70%-os kihasználtság alatt működnek az alábbi települések iskolai, tagintézményei:

Szentgotthárd SZOI Széchenyi int.egys.	44%
--	-----

A jelen kapacitással minden tanuló elhelyezése biztosított.

A tervezéshez szükséges adatok további gyűjtése és elemzése javasolt a 2014-es optimalizáció érdekében (pl.: intézményi kapacitások pontosítása).

Átszervezés esetén szükséges megvizsgálni és megszervezni az érintett tanulók szállításának lehetőségét a tartózkodási helyük és a kötelező felvételt biztosító iskola közötti útszakaszon.

A felnőttoktatás munkarendje szerinti általános iskolai oktatást folytató köznevelési intézmény a szentgotthárdi tankerületben nincsen.

### **Infrastruktúra**

A rendelkezésre álló adatok szerint a mindennapos testnevelés megvalósításához szükséges tornateremmel, vagy tornaszobával nem mindegyik feladat ellátási hely rendelkezik.

Sem tornaterem, sem tornaszoba sincs Magyarlakon

A tornatermek, tornaszobák és a sporttevékenységekre alkalmas területek kapacitását felmérése folyamatban van. A kapacitásokkal a felmérést követően lehet számolni.

### **Köznevelési szerződések, közoktatási megállapodások, köznevelési feladat-ellátásra vonatkozó egyoldalú nyilatkozatok alapján történő feladatellátás**

Országos Szlovén Önkormányzat 2012-ben köznevelési megállapodást a köznevelésért felelős minisztériummal az alábbi intézmények működtetése érdekében:

Kéttannyelvű Általános Iskola és Óvoda Apátistvánfalva Dvojezicna Osnovna Sola in Vrtec Stevanovci

Kossics József Kétnyelvű Általános Iskola és Óvoda (Felsőszölnök)

### **Nemzetiségi iskolák, kéttannyelvű oktatás**

A Klebelsberg Intézményfenntartó Központ fenntartásában működő szlovén nemzetiségi köznevelési intézmény: Szentgotthárd és Kistérsége Általános Iskola, Gimnázium és Alapfokú Művészetoktatási Intézmény (9970 Szentgotthárd, Széll Kálmán tér 1.).

A szlovén nemzetiségi oktatásban részt vesznek az Országos Szlovén Önkormányzat fenntartásában működő iskolák. (Apátistvánfalva, Felsőszölnök)

A tankerületben azon iskolák vonatkozásában, ahol a felső tagozatban az osztályok létszáma nem éri el a Nkt. által előírt minimumot, további a kihasználtság mutatók és a demográfiai adatok sem kedvezőek, szükséges meghatározni, hogy középtávon milyen struktúrában és hol folytathatják tanulmányaikat úgy, hogy az sem a szülők, sem a tanulók számára ne jelenthet aránytalan terhet. Továbbá szükséges a tanulók szállításának megszervezése a kötelező felvételt biztosító iskolába.

### **Tanulók szállítása a kötelező felvételt biztosító iskolába**

Tankerület	Induló állomáson ellátott-e a köznevelési alapfeladat	Célállomáson ellátott köznevelési alapfeladat	Induló állomás (település)	Köztes állomás (település)	Szállított létszám	Célállomás (település)	Napi megtett km	Gépjármű használati joga
------------	---	---	----------------------------	----------------------------	--------------------	------------------------	-----------------	--------------------------

Szentgotthárdi	Az iskolabusz induló állomása és a célállomás is Szentgotthárd. A környező településekről szállítja a gyermekeket a szentgotthárdi intézményekbe. A köztes állomások közül Magyarlakon működik köznevelési feladatokat ellátó intézmény, egy 1-8. évfolyamos általános iskola	Általános iskolai nevelés-oktatás 1-8. évfolyamon. Alapfokú művészeti oktatás (zene, képzőművészet) Gimnáziumi nevelés-oktatás Enyhe- és középsúlyos értelmi fogyatékosok általános iskolai szeg-regált nevelés-oktatása Nyelvoktató nemzetiségi nevelés-oktatás német és szlovén nyelven	Szentgotthárd	Magyarlak Csörötnek Gasztony Rátót Vasszentmihály Rönök	28 fő (reggel napi egy alkalommal, délután napi két alkalommal)	Szentgotthárd	110 km	Benkő Kereskedelmi és Szolgáltató Kft.
----------------	---	---	---------------	--	---	---------------	--------	--

## Pedagógus adatok

A 2012/2013. tanévben az általános iskolai feladat ellátási helyeken összesen 98 főállású pedagógus dolgozik, ebből 79 fő a KLIK intézményeiben alkalmaznak. Az egy pedagógusra jutó tanulók száma átlagosan 9,1

Az intézményrendszer optimalizálása elsősorban a részmunkaidős és óraadó (2 fő) pedagógusokat, illetve a kis csoportszámú osztályokat tanító pedagógusokat érintheti, hiszen a tankerületi szintű integráció lehetővé teszi a munkaerő-gazdálkodási rendszer jelenleginél racionálisabb működtetését is. A pedagógusok korosztályos megoszlását bemutató táblázatból látható, hogy a nyugdíjasok alkalmazására vonatkozó jogszabályi környezet változása nem jelenthet problémát a közeljövőben, mert nincs 60 év feletti pedagógus.

A pedagógusok létszáma a pedagógiai programok és a tanulócsoporthoz szám ismeretének birtokában tervezhető megbízhatóan.

Javasolt a jogszabályi megfelelés érdekében és a további tervezéshez a szakos ellátottság feltérképezése is.

### 247. Táblázat

Általános iskolai középtávú létszám prognózis

Tankerület	Település	Kapacitás % c	2012/2013. tanév	2013/2014. tanév	2014/2015. tanév	2015/2016. tanév	2016/2017. tanév	2017/2018. tanév
------------	-----------	---------------------	---------------------	---------------------	---------------------	---------------------	---------------------	---------------------

			létszám	osztály	létszám	osztály	létszám	osztály	létszám	osztály	létszám	osztály	létszám	osztály
Szentgotthárdi	Alsószőlőnk	-	32	-	29	-	28	-	29	-	25	-	25	-
	Apátistvánfalva	51	26	8	20	8	21	8	15	8	16	8	16	8
	Csörötnek	-	75	-	73	-	76	-	71	-	70	-	70	-
	Felsőszőlőnk	54	34	8	33	8	29	8	30	8	27	8	29	8
	Gasztony	-	26	-	32	-	34	-	34	-	33	-	37	-
	Kétvölgy	-	7	-	5	-	2	-	1	-	1	-	2	-
	Kondorfa	-	10	-	12	-	13	-	15	-	16	-	19	-
	Magyarlak	77	59	8	51	8	46	8	54	8	53	8	49	8
	Nemesmedves	-	4	-	2	-	3	-	3	-	4	-	3	-
	Orfalu	-	1	-	1	-	1	-	0	-	0	-	0	-
	Rábagyarmat	30	50	2	48	2	45	2	39	2	39	2	33	2
	Rátót	-	14	-	16	-	17	-	17	-	17	-	17	-
	Rönök	-	25	-	28	-	27	-	28	-	27	-	25	-
	Szakonyfalu	-	46	-	41	-	44	-	40	-	37	-	34	-
Szentgotthárd	69	597	28	604	28	606	28	606	28	585	28	574	28	
Vasszentmihály	-	22	-	23	-	21	-	18	-	13	-	14	-	
<b>Összesen</b>		<b>60</b>	<b>1028</b>	<b>54</b>	<b>1018</b>	<b>54</b>	<b>1013</b>	<b>54</b>	<b>1000</b>	<b>54</b>	<b>963</b>	<b>54</b>	<b>947</b>	<b>54</b>

248. Táblázat

249. Táblázat )

#### Általános iskola nélküli települések

Tankerület	Település	Születettek száma									
		2002.09.01- 2003.08.31	2003.09.01- 2004.08.31	2004.09.01- 2005.08.31	2005.09.01- 2006.08.31	2006.09.01- 2007.08.31	2007.09.01- 2008.08.31	2008.09.01- 2009.08.31	2009.09.01- 2010.08.31	2010.09.01- 2011.08.31	2011.09.01- 2012.08.31
Szentgotthárdi	Alsószőlőnk	4	6	2	4	6	3	5	2	4	3
	Csörötnek	14	13	11	8	8	11	9	11	10	9
	Gasztony	2	7	4	0	3	2	4	2	4	5
	Kétvölgy	2	0	1	2	3	1	0	0	0	0
	Kondorfa	7	2	3	0	1	3	2	1	0	1
	Nemesmedves	0	0	0	2	0	0	0	1	0	1
	Orfalu	1	1	2	0	0	1	0	0	0	0
	Rátót	4	3	3	0	3	1	2	2	2	2
	Rönök	5	3	3	2	3	4	1	4	3	3
	Szakonyfalu	10	3	3	8	4	6	9	4	5	8
	Vasszentmihály	6	4	4	2	3	4	6	2	2	2

#### 3.3.6. Szombathelyi tankerület

A tankerületben országos feladatot ellátó általános iskola nincsen.

Az 1. fejezet helyzetelemzése alapján látható, hogy a tanulólétszám 84,8%-a a KLIK által fenntartott intézménybe jár.

Az egyházi fenntartású intézmények egyoldalú nyilatkozat alapján vesznek részt az általános iskolai feladatok ellátásában, ilyen a szombathelyi Brenner János Óvoda, Általános Iskola és a Reményik Sándor Evangélikus Általános Iskola. Felnőttoktatási tanterv szerinti általános iskolai oktatás a tankerületben a szombathelyi Váci Mihály Általános Iskola látja el. A megyeszékhelyi Bolyai János Gyakorló Általános Iskola és Gimnázium a Nyugat-magyarországi Egyetem - gyakorló iskola - fenntartásában működik

Sem a KLIK, sem a más által működtetett intézmények nem telítettek.

A 2012/2013. tanévnél a 2012. októberi statisztikában rögzített adatokkal számolunk, a következő tanévtől a Visuál Registerből leválogatott adatokat tüntetjük fel a prognosztizált létszámoknál.

Tanév	2012-13	2013-14	2014-15	2015-16	2016-17	2017-18	Összes kapacitás 2012/13
Tanulók száma	7884	8114	8177	8196	8239	8063	12636
Osztályok száma / maximum osztálylétszámmal	292	300	303	300	305	299	468
Osztályok száma / átlag osztálylétszámmal	343	353	356	356	358	351	549

*A szombathelyi tankerületben 2013 és 2018 között a tanulói létszám változása*

A tankerületben a 2012-2013. tanévben az osztályok száma: 371

317( KLIK)

12 állami,- felsőoktatáshoz kapcsolódó,

12 magániskolai,

30 egyházi.

A tanulók száma az integrált nevelésben részesülő sajátos nevelési igényű tanulók létszáma: 433 fő (arányuk: KLIK- 90%, állami-felsőoktatási int. 1%, magán fenntartású int- 0,5%, egyházi fenntartásúakban 8,5%)

Az osztályok vagy tanulócsoportok számának elemzésénél figyelembe kell venni, hogy jelenleg működnek integrált sajátos nevelési igényű tanulók súlyozott létszámával számított tanulócsoportok is, amelyek szerepelnek az átlagokban. Ezért átlagosan mintegy 4-6%-al lehet éves szinten magasabb tanulói létszámmal számolni.

A tankerületben a RUMI ÓVODA, FEJLESZTŐ ÁLTALÁNOS ISKOLA, KÉSZSÉGFEJLESZTŐ SPECIÁLIS SZAKISKOLA, GYERMEK-ÉS DIÁKOTTHON 41 ellátottal, és az Aranyhíd Nevelési-Oktatási Integrációs Központ, Egységes Gyógypedagógiai Módszertani Intézmény, Óvoda, Általános Iskola és Speciális Szakiskola elnevezésű



köznevelési intézményben 137 tanuló ellátása történik gyógypedagógiai tanterv szerint, s közülük 45 fő a bejárótanuló.

A prognózis alapján a következő középtávú időszakban mind a tanulók létszámát, mind a csoportok számát illetően csökkenéssel kell számolni. A tankerületben a demográfiai adatokat tekintve /születések száma/ megállapítható, hogy az iskolakötelesek száma 10%-al csökken. Azonban a bejáró tanulókkal számolva a csökkenés minimális-1%.

A táblázatból már most is látszik, hogy a meglévő osztályszámok a maximális osztálylétszámra tekintettel 27%-al, az átlaggal számolva 8%-al magasabbak.

A vizsgálandó időszak végére további 7%-os osztályszám többlet prognosztizálható.

A csoportok átlagléttszáma a jelenlegi struktúrában intézményfüggő, ezért az egyes feladat ellátási helyeken a kapacitás kihasználtságok eltérőek.

A KLIK által fenntartott feladat ellátási helyek kihasználtsága a tankerületben 62,3%-os.

70%-os kihasználtság alatt működnek az alábbi települések iskolai, tagintézményei:

Felsőcsatár	60%
Rum-eltérő tantervű	47%
Sorkifalu	51%
Sorokpolány	28%
Söpte	46%
Szentpéterfa	35%
Szombathely-szentkirályi	52%
Szombathely-Dési	61%
Táplánszentkereszt	65%
Torony	42%
Vassurány	14%
Vát	29%
Vép	63%

A tankerületben a demográfiai adatokat tekintve /születések száma/ megállapítható, hogy az iskolakötelesek száma 10%-al csökken. Azonban a bejáró tanulókkal számolva a csökkenés minimális-1%.

A jelen kapacitással minden tanuló elhelyezése biztosított.

A tervezéshez szükséges adatok további gyűjtése és elemzése javasolt a 2014-es optimalizáció érdekében (pl.: intézményi kapacitások pontosítása).

Átszervezés esetén szükséges megvizsgálni és megszervezni az érintett tanulók szállításának lehetőségét a tartózkodási helyük és a kötelező felvételt biztosító iskola közötti útszakaszon.

A felnőttoktatás munkarendje szerinti általános iskolai oktatást folytató köznevelési intézmény a szombathelyi tankerületben Szombathelyen a Váci M. Ált. Isk.-ban van.

## **Infrastruktúra**

A rendelkezésre álló adatok szerint a mindennapos testnevelés megvalósításához szükséges tornateremmel, vagy tornaszobával nem mindegyik feladat ellátási hely rendelkezik.

A tornatermek, tornaszobák és a sporttevékenységekre alkalmas területek kapacitásának felmérése folyamatban van. A kapacitásokkal a felmérést követően lehet számolni.

## **Köznevelési szerződések, közoktatási megállapodások, köznevelési feladat-ellátásra vonatkozó egyoldalú nyilatkozatok alapján történő feladatellátás**

Az egyházi jogi személy által fenntartott iskolák fenntartóinak mindegyike tett egyoldalú jogi nyilatkozatot.

Az egyházi fenntartású intézmények egyoldalú nyilatkozatokból következő ellátási kötelezettségével számolni kell. Az ehhez adatok gyűjtése és elemzése javasolt a középtávú tervezhetőség érdekében, továbbá az állami és az egyházi fenntartók egyeztetése is kívánatos annak érdekében, hogy a köznevelési feladatokat a fenntartók az egyes feladat ellátási helyeken milyen mértékben lássák el.

## **Nemzetiségi iskolák, kéttannyelvű oktatás**

A Klebelsberg Intézményfenntartó Központ az alábbi, nemzetiségi köznevelési intézményeket tartja fenn:

Váci Mihály Általános Iskola és Alapfokú Művészeti Iskola (Szombathely) (horvát)

Nemzetiségi Nyelvet Oktató Általános Iskola (Felsőcsatár) (horvát és német)

Szentpéterfai Horvát- Magyar Kényelvű Általános Iskola és Óvoda Hrvatska- mađarska dvojezična osnovna škola i vrtić- Petrovo Selo (Szentpéterfa) (horvát)

Reguly Antal Általános Iskola (Szombathely) (német)

A vasi megyeszékhelyen több magyar-angol két tanítási nyelvű általános iskolai is működik, ilyen az Apáczai Magyar-Angol Két Tanítási Nyelvű Waldorf Általános Iskola és Alapfokú Művészetoktatási Intézmény és a Simon István Utcai Általános, ahol két feladat ellátási helyen is folyik a nyelvoktatás.

**Települések, ahol jelenleg nincs általános iskola, de a demográfiai adatok indokolhatják alsó tagozatos összevont tanulócsoportokban az általános iskolai oktatás-nevelés helybeni megszervezését:**

Balogunyom	30-40
Nárai	40
Sé	30-40

Ugyan az is figyelembe veendő, hogy mind a három település szomszédságában van iskola...( Ják, illetve Szombathely)

A demográfiai mutatók alapján a fenti településen középtávon megszervezhető az alsó tagozatos köznevelési feladatellátás. A feladatellátásra vonatkozó szülői igények és a szükséges infrastruktúra felmérését követően válhat tervezhetővé az új feladat ellátási helyek kialakítása. A fenntartó vizsgálja meg a feladatellátás helybeni igényét és megszervezhetőségét. Új intézmény megszervezésénél a fenntartónak azt is célszerű vizsgálni, hogy a jelenlegi feladat ellátási helyre járó tanulók esetleges kiesése milyen következményekkel járhat az ottmaradó létszámokra és csoportszámokra.

A tankerületben azon iskolák vonatkozásában, ahol a felső tagozatban az osztályok létszáma nem éri el a Nkt. által előírt minimumot, további a kihasználtság mutatók és a demográfiai adatok sem kedvezőek, szükséges meghatározni, hogy középtávon milyen struktúrában és hol folytathatják tanulmányaikat úgy, hogy az sem a szülők, sem a tanulók számára ne jelenthet aránytalan terhet. Továbbá szükséges a tanulók szállításának megszervezése a kötelező felvételt biztosító iskolába.

### Tanulók szállítása a kötelező felvételt biztosító iskolába

Tankerület	Induló állomáson ellátott-e a köznevelési alapfeladatot	Célállomáson ellátott köznevelési alapfeladatot	Induló állomás (település)	Köztes állomás (település)	Szállított létszám	Célállomás (település)	Napi megtett km	Gépjármű használati joga
Szombathelyi	igen	igen	Szombathely	Pornóapáti Horvátlövő Vaskeresztes	100	Felsőcsatár	25	Vasi Volán
	nem	igen	Zelimajor	Torony Bucsu Narda	45	Felsőcsatár	25	Vasi Volán
	-	igen	-	-	-	Felsőcsatár	-	Vasi Volán helyközi járat buszbérlet
	nem	igen	Perenye	nincs	23	Gencsapáti	-	Vasi Volán helyközi járat buszbérlet
	igen	igen	Szombathely	Balogunyom Kisunyom Ják	28	Szombathely	93	Claudibus Bt.
	igen	nem	Sorkifalud	Gyanógergye	61	Sorkifalud	28,	Sorkifalud Község

				Nemeskolta Sorkikápolna Sorokpolány			7	Önkormányzata
igen	igen	Táplánszentkereszt		Szombathely Tanakajd Vasszécseny	45	Táplánszentkereszt	115	Táplánszentkereszt Község Önkormányzata
igen	igen	Rum		Püspökmolnári Meggyeskovácsi	-	-	-	Rum Község Önkormányzata
igen	igen	Vasszécseny		Csempeszkopács Tanakajd Sorkifalud Táplánszentkereszt	50	Vasszécseny	150	Vasszécseny község Önkormányzata

### Pedagógus adatok

A 2012/2013. tanévben az általános iskolai feladat ellátási helyeken összesen 915 főállású pedagógus dolgozik, ebből 796 fő a KLIK intézményeiben alkalmaznak. Az egy pedagógusra jutó tanulók száma átlagosan 8,6 fő.

Az intézményrendszer optimalizálása elsősorban a 1 fő képesítés nélküli, illetve a részmunkaidős és óraadó (61 fő) pedagógusokat, illetve a kis csoportszámú osztályokat tanító pedagógusokat érintheti, hiszen a tankerületi szintű integráció lehetővé teszi a munkaerő-gazdálkodási rendszer jelenleginél racionálisabb működtetését is. A pedagógusok korosztályos megoszlását bemutató táblázatból látható, hogy a nyugdíjasok alkalmazására vonatkozó jogszabályi környezet változása nem jelenthet problémát a közeljövőben, hisz mindössze 6 pedagógus 60 év feletti.

A pedagógusok létszáma a pedagógiai programok és a tanulócsoporthoz szám ismeretének birtokában tervezhető megbízhatóan.

Javasolt a jogszabályi megfelelés érdekében és a további tervezéshez a szakos ellátottság feltérképezése is.

250. Táblázat

Általános iskolai középtávú létszám prognózis

Tanterület	Település	Kapacitás %	2012/2013. tanév		2013/2014. tanév		2014/2015. tanév		2015/2016. tanév		2016/2017. tanév		2017/2018. tanév	
			létszám	osztály	létszám	osztály	létszám	osztály	létszám	osztály	létszám	osztály	létszám	osztály
Szombathelyi	Acsád	-	29	-	28	-	28	-	31	-	30	-	30	-
	Balogunyom	-	79	-	73	-	72	-	63	-	63	-	66	-
	Bozzai	-	23	-	26	-	28	-	27	-	28	-	27	-

Bucusu	-	39	-	38	-	43	-	44	-	40	-	39	-	
Csempezkopács	-	30	-	23	-	17	-	16	-	13	-	10	-	
Dozmat	-	22	-	22	-	26	-	26	-	27	-	27	-	
Felsőcsatár	60	37	8	33	8	34	8	37	8	41	8	38	8	
Gencsapáti	76	205	8	205	8	206	8	221	8	223	8	212	8	
Gyanógeregye	-	12	-	11	-	13	-	14	-	15	-	15	-	
Horvátlövő	-	15	-	18	-	19	-	22	-	19	-	18	-	
Ják	91	268	13	271	13	271	13	265	13	271	13	256	13	
Kisunyor	-	32	-	35	-	39	-	37	-	34	-	36	-	
Meszlen	-	16	-	12	-	12	-	15	-	15	-	15	-	
Nárai	-	99	-	101	-	105	-	110	-	121	-	114	-	
Narda	-	22	-	19	-	17	-	18	-	19	-	24	-	
Nemesbőd	-	34	-	38	-	38	-	39	-	39	-	39	-	
Nemeskolta	-	24	-	21	-	23	-	28	-	29	-	30	-	
Perenye	-	49	-	48	-	54	-	55	-	52	-	51	-	
Pornóapáti	-	30	-	31	-	30	-	28	-	28	-	29	-	
Rábatöttös	-	15	-	16	-	16	-	15	-	13	-	10	-	
Rum	61	76	14	80	14	77	14	76	14	73	14	66	14	
Salköveskút	-	35	-	40	-	40	-	46	-	46	-	44	-	
Sé	-	117	-	115	-	113	-	110	-	103	-	102	-	
Sorkifalud	51	57	8	55	8	53	8	52	8	47	8	44	8	
Sorkikápolna	-	15	-	18	-	21	-	22	-	21	-	25	-	
Sorokpolány	28	70	1	67	1	65	1	60	1	66	1	69	1	
Söpte	46	44	1	49	1	54	1	57	1	59	1	52	1	
Szentpéterfa	39	77	8	69	8	62	8	64	8	65	8	64	8	
Szombathely	77	5576	263	5613	263	5672	263	5676	263	5712	263	5610	263	
Tanakajd	-	58	-	57	-	51	-	53	-	57	-	51	-	
Táplánszentkereszt	65	226	16	228	16	223	16	222	16	224	16	228	16	
Torony	42	152	8	154	8	163	8	166	8	170	8	168	8	
Vasasszonyfa	-	17	-	13	-	12	-	9	-	14	-	14	-	
Vaskeresztes	-	30	-	32	-	29	-	25	-	26	-	26	-	
Vassurány	14	51	1	46	1	52	1	47	1	41	1	37	1	
Vasszécseny	92	120	8	102	8	102	8	99	8	95	8	94	8	
Vasszilvág	-	37	-	35	-	33	-	33	-	36	-	32	-	
Vát	29	33	4	33	4	35	4	40	4	32	4	32	4	
Vép	63	236	13	233	13	225	13	223	13	226	13	212	13	
Zsennye	-	5	-	6	-	4	-	5	-	6	-	7	-	
<b>Összesen</b>		<b>66</b>	<b>8112</b>	<b>374</b>	<b>8114</b>	<b>374</b>	<b>8177</b>	<b>374</b>	<b>8196</b>	<b>374</b>	<b>8239</b>	<b>374</b>	<b>8063</b>	<b>374</b>

251. Táblázat Általános iskola nélküli települések

Tankerület	Település	Születettek száma											
------------	-----------	-------------------	--	--	--	--	--	--	--	--	--	--	--

		2002.09.01- 2003.08.31.	2003.09.01- 2004.08.31.	2004.09.01- 2005.08.31.	2005.09.01- 2006.08.31.	2006.09.01- 2007.08.31.	2007.09.01- 2008.08.31.	2008.09.01- 2009.08.31.	2009.09.01- 2010.08.31.	2010.09.01- 2011.08.31.	2011.09.01- 2012.08.31.
Szombathelyi	Acsád	9	5	5	1	6	7	8	4	6	5
	Balogunyom	4	2	2	7	4	2	4	3	3	6
	Bozzai	8	13	2	8	8	8	11	7	7	4
	Bucsu	3	8	1	4	4	3	5	1	4	4
	Csempezkopács	2	8	5	2	6	2	6	5	1	5
	Dozmat	1	6	0	2	1	4	1	3	2	1
	Gyanógeregye	9	8	9	8	5	17	5	7	6	3
	Horvátlövő	1	1	2	2	0	0	0	0	2	3
	Kisunyom	3	4	3	5	2	5	1	2	4	2
	Meszlen	2	1	3	4	1	3	2	0	1	1
	Nárai	2	3	2	2	7	3	4	4	5	7
	Narda	8	6	3	7	8	3	6	6	2	5
	Nemesbőd	7	4	3	6	4	3	3	1	3	2
	Nemeskolta	5	2	1	2	3	1	2	2	1	2
	Perenye	16	8	6	5	8	8	11	3	10	9
	Pornóapáti	13	10	18	16	7	8	7	5	8	8
	Rábatöttös	0	1	0	1	0	1	0	0	0	0
	Salköveskút	8	6	8	12	7	10	9	8	3	9
	Sé	49	36	47	29	29	33	31	36	39	28
	Sorkikápolna	4	2	2	7	4	2	4	3	3	6
	Tanakajd	2	7	0	4	2	4	1	5	2	3
Vasasszonyfa	1	1	2	2	0	0	0	0	2	3	
Vaskeresztes	7	7	6	8	3	4	1	3	4	1	
Vasszilvagy	2	3	2	2	7	3	4	4	5	7	
Zsennye	5	2	1	2	3	1	2	2	1	2	

### 3.3.7. Vasvári tankerület

A tankerületben országos feladatot ellátó általános iskola nincsen.

A vasvári tankerületben egyetlen egyházi fenntartású oktatási intézmény sem működik.

A magánintézmények fenntartói közül a Suli-Harmónia-2007 Gyermeket Segítő Alapítvány fenntartója az Egervölgy községben található oktatási intézménynek, ahol 54 diák tanul.

Látható, hogy a tanulólétszám 93,7%-a a KLIK által fenntartott intézménybe jár.

Az intézmények nem telítettek.

A 2012/2013. tanévnél a 2012. októberi statisztikában rögzített adatokkal számolunk, a következő tanévtől a Visuál Registerből leválogatott adatokat tüntetjük fel a prognosztizált létszámoknál.

Tanév	2012-13	2013-14	2014-15	2015-16	2016-17	2017-18	Összes kapacitás 2012/13
Tanulók száma	859	997	1009	989	980	970	1859
Osztályok száma / maximum osztálylétszámmal	32	37	37	36	36	36	69
Osztályok száma / átlag osztálylétszámmal	37	43	44	43	43	42	81

*A vasvári tankerületben 2013 és 2018 között a tanulói létszám változása*

A tankerületben a 2012-2013. tanévben a tanulók száma 859 fő, az osztályok száma 55.

Amiből 47 ( állami- KLIK); és 8-magániskolai.

A tanulók száma az integrált nevelésben részesülő sajátos nevelési igényű tanulók létszáma: 73 (arányuk a tankerületi iskolák között: KLIK- 91%, a többi tanulószámhoz 8,3%, a magán fenntartású int-9%; illetve 11,1%)

Az osztályok vagy tanulócsoportok számának elemzésénél figyelembe kell venni, hogy jelenleg működnek integrált sajátos nevelési igényű tanulók súlyozott létszámával számított tanulócsoportok is, amelyek szerepelnek az átlagokban. Ezért átlagosan mintegy 4-6%-al lehet éves szinten magasabb tanulói létszámmal számolni.

A prognózis alapján a következő középtávú időszakban mind a tanulók létszámát, mind a csoportok számát illetően csökkenéssel kell számolni. A tankerületben a demográfiai adatokat tekintve /születések száma/ megállapítható, hogy az iskolakötelesek száma 10-15%-al csökken.

A táblázatból már most is látszik, hogy a meglévő osztályszámok a maximális osztálylétszámmal tekintettel 71%-al, az átlagossal számolva 48%-al magasabbak.

A vizsgálandó időszak végére további 15%-os osztályszám többlet prognosztizálható.

A csoportok átlagléttszáma a jelenlegi struktúrában intézményfüggő, ezért az egyes feladat ellátási helyeken a kapacitás kihasználtságok eltérőek.

A KLIK által fenntartott feladat ellátási helyek kihasználtsága a tankerületben 66%-os.

70%-os kihasználtság alatt működnek az alábbi települések iskolai, tagintézményei:

Csehimindszent	29%
Csipkerek	60%
Egervölgy-magániskola	34%
Gersekarát	41%
Gyórvár	63%
Mikosszéplak	45%
Püspökmolnári	26%
Rábahídvég	55%

A jelen kapacitással minden tanuló elhelyezése biztosított.

A tervezéshez szükséges adatok további gyűjtése és elemzése javasolt a 2014-es optimalizáció érdekében (pl.: intézményi kapacitások pontosítása).

Átszervezés esetén szükséges megvizsgálni és megszervezni az érintett tanulók szállításának lehetőségét a tartózkodási helyük és a kötelező felvételt biztosító iskola közötti útszakaszon.

A felnőttoktatás munkarendje szerinti általános iskolai oktatást folytató köznevelési intézmény a vasvári tankerületben nincsen.

### **Infrastruktúra**

A rendelkezésre álló adatok szerint a mindennapos testnevelés megvalósításához szükséges tornateremmel, vagy tornaszobával nem mindegyik feladat ellátási hely rendelkezik.

Sem tornaterem, sem tornaszoba sincs Csehiben, Csipkereken, Győrváron, Mikosszéplakon.

Tornaterem hiányzik Alsóújlakon, Csehimindszenten, Egervölgyön, Rábahídvégen

A tornatermek, tornaszobák és a sporttevékenységekre alkalmas területek kapacitását felmérése folyamatban van. A kapacitásokkal a felmérést követően lehet számolni.

### **Köznevelési szerződések, közoktatási megállapodások, köznevelési feladat-ellátásra vonatkozó egyoldalú nyilatkozatok alapján történő feladatellátás**

A tankerületben egyházi fenntartású intézmény nem működik. Suli-Harmónia-2007 Gyermekeket Segítő Alapítvány fenntartója közoktatási megállapodást kötött az általános iskolai - Egervölgy - feladat ellátására vonatkozóan 2012. 08. 31 - 2017. 08. 31. közötti időtartamra.

### **Nemzetiségi iskolák, kéttannyelvű oktatás**

A Klebelsberg Intézményfenntartó Központ nemzetiségi köznevelési intézményeket nem tart fenn.

A tankerületben azon iskolák vonatkozásában, ahol a felső tagozatban az osztályok létszáma nem éri el a Nkt. által előírt minimumot, további a kihasználtság mutatók és a demográfiai adatok sem kedvezőek, szükséges meghatározni, hogy középtávon milyen struktúrában és hol folytathatják tanulmányaikat úgy, hogy az sem a szülők, sem a tanulók számára ne jelenthet aránytalan terhet. Továbbá szükséges a tanulók szállításának megszervezése a kötelező felvételt biztosító iskolába.



## Tanulók szállítása a kötelező felvételt biztosító iskolába

Tankerület	Induló állomáson ellátott-e a köznevelési alapfeladat	Célállomáson ellátott köznevelési alapfeladat	Induló állomás (település)	Köztes állomás (település)	Szállított létszám	Célállomás (település)	Napi megtett km	Gépjármű használati joga
Vasvári	igen	általános iskolai nevelés-oktatás	Rábahídvég	-	39	Püspökmolnári	33	szerződéses
	igen	általános iskolai nevelés-oktatás	Püspökmolnári	-	17	Rábahídvég	33	szerződéses
	igen	általános iskolai nevelés-oktatás	Gersekarát	Telekes, Andrásfa	47	Gersekarát	90	önkormányzati szerződés
	-	általános iskolai nevelés-oktatás	menetrend szerint	menetrend szerint	66	Csehimindszent	16	volán szerződéses
	-	általános iskolai nevelés-oktatás	menetrend szerint	menetrend szerint	100	Győrvár	100	volán szerződéses

## Pedagógus adatok

A 2012/2013. tanévben az általános iskolai feladat ellátási helyeken összesen 89 főállású pedagógus dolgozik, ebből 79 fő a KLIK intézményeiben alkalmaznak. Az egy pedagógusra jutó tanulók száma átlagosan 9.6 fő.

Az intézményrendszer optimalizálása elsősorban a részmunkaidős és óraadó (12 fő) pedagógusokat, illetve a kis csoportszámú osztályokat tanító pedagógusokat érintheti, hiszen a tankerületi szintű integráció lehetővé teszi a munkaerő-gazdálkodási rendszer jelenleginél racionálisabb működtetését is. A pedagógusok korosztályos megoszlását bemutató táblázatból látható, hogy a nyugdíjasok alkalmazására vonatkozó jogszabályi környezet változása nem jelenthet problémát a közeljövőben, mert 60 év feletti pedagógus nem is dolgozik.

A pedagógusok létszáma a pedagógiai programok és a tanulócsoporthoz szám ismeretének birtokában tervezhető megbízhatóan.

Javasolt a jogszabályi megfelelés érdekében és a további tervezéshez a szakos ellátottság feltérképezése is.

252. Táblázat Általános iskolai középtávú létszám prognózis

Tankerület	Település	Kapacitás %	2012/2013. tanév		2013/2014. tanév		2014/2015. tanév		2015/2016. tanév		2016/2017. tanév		2017/2018. tanév	
			létszám	osztály	létszám	osztály	létszám	osztály	létszám	osztály	létszám	osztály	létszám	osztály
Vasvári	Alsóújlak	95	44	1	50	1	57	1	55	1	52	1	54	1

Andrásfa	-	32	-	32	-	32	-	34	-	34	-	33	-	
Bérbaltavár	-	60	-	60	-	57	-	56	-	49	-	51	-	
Csehi	70	28	1	27	1	24	1	24	1	21	1	20	1	
Csehimindszent	29	33	5	33	5	32	5	32	5	31	5	28	5	
Csipkerek	60	18	1	20	1	22	1	21	1	24	1	23	1	
Egervölgy	34	22	8	18	8	22	8	19	8	21	8	21	8	
Gersekarát	41	63	6	63	6	60	6	57	6	50	6	45	6	
Gyórvár	63	59	8	55	8	60	8	44	8	46	8	43	8	
Hegyhátszentpéter	-	7	-	7	-	9	-	13	-	13	-	15	-	
Kám	-	27	-	21	-	21	-	18	-	20	-	19	-	
Mikosszéplak	45	26	1	26	1	28	1	30	1	32	1	38	1	
Nagytilaj	-	12	-	9	-	11	-	9	-	8	-	9	-	
Olaszfa	-	36	-	36	-	33	-	35	-	35	-	34	-	
Oszkó	-	41	-	38	-	33	-	34	-	36	-	36	-	
Pácsony	-	24	-	19	-	17	-	17	-	19	-	19	-	
Petőmihályfa	-	17	-	16	-	13	-	14	-	14	-	13	-	
Püspökmolnári	26	60	4	64	4	62	4	62	4	56	4	61	4	
Rábahídvég	55	66	4	57	4	62	4	62	4	63	4	63	4	
Sárfimizdó	-	3	-	2	-	4	-	3	-	5	-	5	-	
Szemenye	-	22	-	20	-	23	-	26	-	27	-	27	-	
Telekes	-	60	-	52	-	48	-	45	-	44	-	42	-	
Vasvár	72	254	16	272	16	279	16	279	16	280	16	271	16	
<b>Összesen</b>		<b>54</b>	<b>1014</b>	<b>55</b>	<b>997</b>	<b>55</b>	<b>1009</b>	<b>55</b>	<b>989</b>	<b>55</b>	<b>980</b>	<b>55</b>	<b>970</b>	<b>55</b>

253. Táblázat Általános iskola nélküli települések

Tankerület	Település	Születettek száma									
		2002.09.01- 2003.08.31.	2003.09.01- 2004.08.31.	2004.09.01- 2005.08.31.	2005.09.01- 2006.08.31.	2006.09.01- 2007.08.31.	2007.09.01- 2008.08.31.	2008.09.01- 2009.08.31.	2009.09.01- 2010.08.31.	2010.09.01- 2011.08.31.	2011.09.01- 2012.08.31.
Vasvári	Andrásfa	4	2	2	7	4	2	4	3	3	6
	Bérbaltavár	8	13	2	8	8	8	11	7	7	4
	Hegyhátszentpéter	1	1	2	2	0	0	0	0	2	3
	Kám	7	7	6	8	3	4	1	3	4	1
	Nagytilaj	2	1	3	4	1	3	2	0	1	1
	Olaszfa	2	3	2	2	7	3	4	4	5	7
	Oszkó	8	6	3	7	8	3	6	6	2	5
	Pácsony	7	4	3	6	4	3	3	1	3	2
	Petőmihályfa	5	2	1	2	3	1	2	2	1	2
	Sárfimizdó	0	1	0	1	0	1	0	0	0	0
	Szemenye	3	1	1	4	2	4	1	2	7	0
	Telekes	8	6	8	12	7	10	9	8	3	9

### 3.4. Alapfokú művészetoktatási feladatok középtávú terve

Az alapfokú művészetoktatásban az óvodások, középiskolások és felnőttek elenyésző létszáma mellett számottevően az általános iskolás korúak vesznek részt, ezért a középtávú tervezésnél a létszámadatok becslése ehhez a korosztályhoz viszonyítva történt.

A megyében az általános iskolás korú tanulók 36,2%-a vesz részt alapfokú művészetoktatásban. Nem egyértelmű, hogy ez az arány az igényeknek megfelelően alakult-e ki, vagy az intézményi kapacitás, képzési kínálat határozta-e meg. A középtávú tervezéshez javasolt az alapfokú művészetoktatás iránti igények (művészeti ágankénti, tanszakonkénti) feltérképezése.

A megyében a 10 nem állami fenntartású intézmény az alapfokú művészetoktatásban résztvevő tanulók több mint felét (54%-át) látja el, az alapfeladat ellátására nem kötöttek köznevelési szerződést, közoktatási megállapodást, illetve nem tettek egyoldalú nyilatkozatot.

Az alapfokú művészeti iskolák – fenntartói típusra tekintet nélkül – feladat-ellátási helyeinek többsége állami fenntartású intézményben (jellemzően általános iskolai feladat-ellátási helyen) – bérelt helyiségekben – működik, ami a tanulók érdekét szolgálja, hiszen így az ellátást nagy részük helyben veheti igénybe. Javasolt az alapfokú művészetoktatás köznevelési alapfeladat ellátásának helyszínét a továbbiakban is az általános iskolai feladat-ellátási helyekhez kötni, hogy ennek igénybevétele ne rójon aránytalan terhet a tanulókra, illetve szüleikre.

A feladat-ellátási helyek férőhelyeinek számáról nincs pontos adat (ezeket az intézmények alapító okiratában, illetve működési engedélyében feltüntetett maximális létszámadatok kiegészítésével és összegzésével lehetne nyerni), a teremkapacitásokból számolt adatok figyelembevételével elmondható, hogy 91,57%-os kihasználtsággal működnek az alapfokú művészeti iskolák.

Az alapfeladat ellátásának biztosítása érdekében az állami fenntartású intézmények kihasználtságának figyelembevételével szükséges lehet megállapodások megkötése, amelyekben kedvező bérleti feltételek rögzítése javasolt.

A statisztikai adatok igazolják, hogy az alapfokú művészetoktatáshoz, mint köznevelési alaptervekenységhez való hozzáférés nem minden településen, sőt nem minden általános iskolai nevelési-oktatási tevékenységet végző feladatellátási hellyel rendelkező településen biztosított. A működő feladatellátási helyek tevékenységének elemzéséből pedig az derül ki, hogy a művészi oktatásban az egyes művészeti ágak és azokon belüli tanszakok egymástól nagyon eltérő lefedettséggel bírnak és arányokkal szerepelnek.

#### 3.4.1. Celldömölki tankerület

Tanév	2012-13	2013-14	2014-15	2015-16	2016-17	2017-18
Általános iskolás korú tanulók száma*	1905	1835	1800	1745	1698	1645
Alapfokú művészeti iskolában (AMI) tanulók száma**	275	257	252	244	238	230
%-os arány	14	14	14	14	14	14

*Az általános iskolai és az AMI-s tanulók arányából középtávú tanulólétszám becslések*

\*Az adat azokat a járásban élő tanulókat is tartalmazza, akik az általános iskolai tanulmányaikat járáson kívüli intézményben folytatják.

\*\*A létszám tartalmazhat olyan tanulókat, akik nem általános iskolás korúak. Lehetnek köztük óvodások, középiskolába járók, felnőttek is.

A járásban állami szerv (KLIK), alapítvány, egyesület és korlátolt felelősségű társaság tart fenn alapfokú művészeti iskolát. Állami fenntartású intézményekben tanul a tanulók 54%-a, magánfenntartású intézményben a 46%-a.

A demográfiai mutatók alapján a következő öt tanévben számottevő változás az AMI-s tanulók létszámában – az alapfokú művészetoktatásban részt vevő általános iskolások számához viszonyított arányát állandónak véve – nem várható.

A nem állami fenntartású intézmények annak ellenére, hogy az alapfokú művészetoktatásban tanulók közel felét látják el, nem kötöttek közoktatási megállapodást, illetve köznevelési szerződést a köznevelési feladat ellátására, ezért az erre irányuló tárgyalások lefolytatása, szükség esetén köznevelési szerződés megkötése indokolt.

Művészeti ágak	Táncművészeti ág	Zeneművészeti ág	Képző- és iparművészeti ág	Szín- és bábművészeti ág
Tanulók száma	0	275	0	0
%-os arány	0,00	100	0,00	0,00

*A tanulók megoszlása művészeti áganként*

A középtávú tervezés során – amennyiben a képzések iránti igények azt indokolják – a művészeti ágak közötti jelenlegi arányokat javasolt újragondolni.

A 28 településéből 26 településen nincs AMI, amelyek közül 19 helyen általános iskolai feladat-ellátási hely sem működik, így ezeknél nem javasolt a köznevelési feladat ellátásának megszervezése. Az általános iskolák tanulólétszáma 3 településen alacsony (20-87 fő), számukra meghatározandó, hogy hol vehetik igénybe az ellátást.

### **Pedagógus adatok**

A 2012/2013. tanévben az AMI feladat-ellátási helyeken összesen 11 főállású, 4 részmunkaidős és 7 óraadó pedagógus dolgozik.

A pedagógusok korosztályos megoszlását bemutató táblázatból látható, hogy a nyugdíjasok alkalmazására vonatkozó jogszabályi környezet változása középtávon 2 főt érint.

A tankerületben senkit nem alkalmaznak szakképzettség nélkül pedagógus munkakörben.

A további tervezéshez – nyugdíjba vonuló pedagógusok pótlása, szakos ellátottság biztosítása miatt – szükséges a szakképzett pedagógusok feltérképezése.

### 3.4.2. Körmendi tankerület

Tanév	2012-13	2013-14	2014-15	2015-16	2016-17	2017-18
Általános iskolás korú tanulók száma*	1937	1941	1883	1720	1775	1807
Alapfokú művészeti iskolában (AMI) tanulók száma**	751	757	734	670	692	704
%-os arány	39	39	39	39	39	39

*Az általános iskolai és az AMI-s tanulók arányából középtávú tanulólétszám becslések*

\*Az adat azokat a járásban élő tanulókat is tartalmazza, akik az általános iskolai tanulmányaikat járáson kívüli intézményben folytatják.

\*\*A létszám tartalmazhat olyan tanulókat, akik nem általános iskolás korúak. Lehetnek köztük óvodások, középiskolába járók, felnőttek is.

A járásban állami szerv (KLIK), alapítvány, egyesület és közhasznú társaság tart fenn alapfokú művészeti iskolát. A tanulók többsége (67%-a) magán-, egyharmada (33%-a) a KLIK fenntartásában álló intézményben veszi igénybe az alapfokú művészetoktatást.

A demográfiai mutatók alapján a következő öt tanévben az AMI-s tanulók létszámában – az alapfokú művészetoktatásban részt vevő általános iskolások számához viszonyított arányát állandónak véve 81 fős Csökkenés várható 2015-re, amit a középtávú tervezésnél figyelembe kell venni.

A nem állami fenntartású intézmények közül annak ellenére, hogy az alapfokú művészetoktatásban tanulók több mint kétharmadát látják el, nem kötöttek közoktatási megállapodást, illetve köznevelési szerződést a köznevelési feladat ellátására, ezért az erre irányuló tárgyalások lefolytatása, szükség esetén köznevelési szerződés megkötése indokolt.

Művészeti ágak	Táncművészeti ág	Zeneművészeti ág	Képző- és iparművészeti ág	Szín- és bábművészeti ág
Tanulók száma	305	223	136	87
%-os arány	40,61	29,69	18,10	11,58

*A tanulók megoszlása művészeti áganként*

A középtávú tervezés során – amennyiben a képzések iránti igények nem indokolják a módosítást – a művészeti ágak közötti jelenlegi arányokat javasolt megtartani.

A járás 46 településéből 39 településen nincs AMI. Az általános iskolák tanulólétszáma 3 településen (Hegyhátszentjakab, Magyarszecsőd, Viszák) alacsony (7-14 fő), számukra meghatározandó, hogy hol vehetik igénybe az ellátást.

#### **Pedagógus adatok**

A 2012/2013. tanévben az AMI feladat-ellátási helyeken összesen 15 főállású, 15 részmunkaidős és 21 óraadó pedagógus dolgozik.

A pedagógusok korosztályos megoszlását bemutató táblázatból látható, hogy a nyugdíjasok alkalmazására vonatkozó jogszabályi környezet változása középtávon 5 főt érint.

A járásban nem foglalkoztatnak szakképzettség nélkül pedagógus munkakörben senkit.

### 3.4.3. Kőszegi tankerület

Tanév	2012-13	2013-14	2014-15	2015-16	2016-17	2017-18
Általános iskolás korú tanulók száma*	2104	1900	1876	1840	1789	1740
Alapfokú művészeti iskolában (AMI) tanulók száma**	532	475	469	460	447	435
%-os arány	25	25	25	25	25	25

*Az általános iskolai és az AMI-s tanulók arányából középtávú tanulólétszám becslések*

\*Az adat azokat a járásban élő tanulókat is tartalmazza, akik az általános iskolai tanulmányaikat járáson kívüli intézményben folytatják.

\*\*A létszám tartalmazhat olyan tanulókat, akik nem általános iskolás korúak. Lehetnek köztük óvodások, középiskolába járók, felnőttek is.

A járásban állami szerv (KLIK), alapítvány, és közhasznú alapítvány tart fenn alapfokú művészeti iskolát. A tanulók többsége (78%-a) állami fenntartású, kisebb része (22%-a) a magánfenntartásban álló intézményben veszi igénybe az alapfokú művészetoktatást.

A demográfiai mutatók alapján a következő öt tanévben az AMI-s tanulók létszámában – az alapfokú művészetoktatásban részt vevő általános iskolások számához viszonyított arányát állandónak véve – mintegy száz fős csökkenés várható, amit a középtávú tervezésnél figyelembe kell venni.

A nem állami fenntartású intézmények nem kötöttek közoktatási megállapodást, illetve köznevelési szerződést a köznevelési feladat ellátására, a feladatellátásban való alacsony részvétel miatt köznevelési szerződés megkötése nem indokolt.

Művészeti ágak	Táncművészeti ág	Zeneművészeti ág	Képző- és iparművészeti ág	Szín- és bábművészeti ág
Tanulók száma	20	397	81	34
%-os arány	3,75	74,62	15,22	6,39

*A tanulók megoszlása művészeti áganként*

A középtávú tervezés során a művészeti ágak közötti jelenlegi arányokat javasolt megtartani.

A járás 21 településéből 14 településen nincs AMI. A legtöbb helyen általános iskolai feladat-ellátási hely sem működik, így ezeknél nem javasolt a köznevelési feladat ellátásának megszervezése. Indokolt lehet megteremteni a művészeti nevelés lehetőségét a gyöngyösfalui általános iskolában, ahol 140 gyerek tanul.

### Pedagógus adatok

A 2012/2013. tanévben az AMI feladat-ellátási helyeken összesen 19 főállású, 8 részmunkaidős és 8 óraadó pedagógus dolgozik.

A pedagógusok korosztályos megoszlását bemutató táblázatból látható, hogy a nyugdíjasok alkalmazására vonatkozó jogszabályi környezet változása középtávon 2 főt érint.

A további tervezéshez – nyugdíjba vonuló pedagógus pótlása, szakos ellátottság biztosítása miatt – szükséges a szakképzett pedagógusok feltérképezése.

#### 3.4.4. Sárvári tankerület

Tanév	2012-13	2013-14	2014-15	2015-16	2016-17	2017-18
Általános iskolás korú tanulók száma*	2454	2653	2685	2697	2691	2586
Alapfokú művészeti iskolában (AMI) tanulók száma**	710	769	779	782	780	750
%-os arány	29	29	29	29	29	29

*Az általános iskolai és az AMI-s tanulók arányából középtávú tanulólétszám becslések*

\*Az adat azokat a járásban élő tanulókat is tartalmazza, akik az általános iskolai tanulmányaikat járáson kívüli intézményben folytatják.

\*\*A létszám tartalmazhat olyan tanulókat, akik nem általános iskolás korúak. Lehetnek köztük óvodások, középiskolába járók, felnőttek is.

A járásban állami szerv (KLIK), alapítvány, és közhasznú társaság tart fenn alapfokú művészeti iskolát. A tanulók többsége (59%-a) a KLIK fenntartásában álló, kisebb része (41%-a) magán fenntartású intézményben veszi igénybe az alapfokú művészetoktatást.

A demográfiai mutatók alapján a következő öt tanévben számottevő változás az AMI-s tanulók létszámában – az alapfokú művészetoktatásban részt vevő általános iskolások számához viszonyított arányát állandónak véve – nem várható.

A nem állami fenntartású intézmények nem tettek egyoldalú nyilatkozatot, nem kötöttek közoktatási megállapodást, illetve köznevelési szerződést a köznevelési feladat ellátására. Bár ezek az intézmények az alapfokú művészetoktatásban tanulók csak kisebb részét látják el, ennek ellenére az erre irányuló tárgyalások lefolytatása, szükség esetén köznevelési szerződés megkötése indokolt lehet.

Művészeti ágak	Táncművészeti ág	Zeneművészeti ág	Képző- és iparművészeti ág	Szín- és bábművészeti ág
Tanulók száma	241	242	161	66
%-os arány	33,94	34,08	22,67	9,29

*A tanulók megoszlása művészeti áganként*

A középtávú tervezés során – amennyiben a képzések iránti igények azt indokolják – a művészeti ágak közötti jelenlegi arányokat javasolt megtartani.

A járás 42 településéből 37 településen nincs AMI, amelyek közül 29 helyen általános iskolai feladat-ellátási hely sem működik, így ezeknél nem javasolt a köznevelési feladat ellátásának megszervezése. Az általános iskolák tanulólétszáma 3 településen (Csénye, Ölbő, Pecöl, Szeleste) alacsony (15-55 fő), számukra meghatározandó, hogy hol vehetik igénybe az ellátást. Gérce, Ikervár, Rábapaty és Sótöny esetében a jelenlegi általános iskolai tanulólétszám (84, 172, 171 és 85 fő) és a nem számottevően csökkenő demográfiai mutatók alapján új feladat-ellátási hely szervezése lehetséges, illetve meghatározandó, hogy hol vehető igénybe az ellátás.

### **Pedagógus adatok**

A 2012/2013. tanévben az AMI feladat-ellátási helyeken összesen 16 főállású, 4 részmunkaidős pedagógus dolgozik.

A pedagógusok korosztályos megoszlását bemutató táblázatból látható, hogy a nyugdíjasok alkalmazására vonatkozó jogszabályi környezet változása középtávon 1 főt érint.

Megfelelő szakképzettség nélkül senkit sem alkalmaznak a tankerületben.

A további tervezéshez – nyugdíjba vonuló pedagógus pótlása, szakos ellátottság biztosítása miatt – szükséges a szakképzett pedagógusok feltérképezése.

#### **3.4.5. Szentgotthárdi tankerület**

Tanév	2012-13	2013-14	2014-15	2015-16	2016-17	2017-18
Általános iskolás korú tanulók száma*	837	1018	1013	1000	963	947
Alapfokú művészeti iskolában (AMI) tanulók száma**	392	468	466	460	443	435
%-os arány	46	46	46	46	46	46

*Az általános iskolai és az AMI-s tanulók arányából középtávú tanulólétszám becslések*

\*Az adat azokat a járásban élő tanulókat is tartalmazza, akik az általános iskolai tanulmányaikat járáson kívüli intézményben folytatják.

\*\*A létszám tartalmazhat olyan tanulókat, akik nem általános iskolás korúak. Lehetnek köztük óvodások, középiskolába járók, felnőttek is.

A járásban állami szerv (KLIK), egyesület és közhasznú társaság tart fenn alapfokú művészeti iskolát. A tanulók többsége (68%-a) állami fenntartású, kisebb része (32%-a) magán fenntartásban álló intézményben veszi igénybe az alapfokú művészetoktatást.

A demográfiai mutatók alapján a következő öt tanévben számottevő változás az AMI-s tanulók létszámában – az alapfokú művészetoktatásban részt vevő általános iskolások számához viszonyított arányát állandónak véve – nem várható.

A nem állami fenntartású intézmények nem kötöttek közoktatási megállapodást, illetve köznevelési szerződést a köznevelési feladat ellátására, ezért az erre irányuló tárgyalások lefolytatása, szükség esetén köznevelési szerződés megkötése indokolt.



Művészeti ágak	Táncművészeti ág	Zeneművészeti ág	Képző- és iparművészeti ág	Szín- és bábművészeti ág
Tanulók száma	99	219	90	0
%-os arány	24,64	53,67	22,05	0,00

*A tanulók megoszlása művészeti áganként*

A középtávú tervezés során a művészeti ágak közötti jelenlegi arányokat javasolt megtartani.

A járás 16 településéből 13 településen nincs AMI, amelyek közül 11 helyen általános iskolai feladat-ellátási hely sem működik, így ezeknél nem javasolt a köznevelési feladat ellátásának megszervezése. Az általános iskolák tanulólétszáma a másik 2 településen (Felsőszölnök, Rábagyarmat) alacsony (65 és 12 fő), számukra meghatározandó, hogy hol vehetik igénybe az ellátást.

### **Pedagógus adatok**

A 2012/2013. tanévben az AMI feladat-ellátási helyeken összesen 11 főállású, 3 részmunkaidős és 2 óraadó pedagógus dolgozik.

A pedagógusok korosztályos megoszlását bemutató táblázatból látható, hogy a nyugdíjasok alkalmazására vonatkozó jogszabályi környezet változása középtávon senkit sem érint.

A tankerületben szakképzettség nélküli pedagógust nem alkalmaznak.

### **3.4.6. Szombathelyi tankerület**

Tanév	2012-13	2013-14	2014-15	2015-16	2016-17	2017-18
Általános iskolás korú tanulók száma*	7884	7884	8114	8177	8196	8239
Alapfokú művészeti iskolában (AMI) tanulók száma**	3715	3715	3813	3843	3852	3872
%-os arány	47	47	47	47	47	47

*Az általános iskolai és az AMI-s tanulók arányából középtávú tanulólétszám becslések*

\*Az adat azokat a járásban élő tanulókat is tartalmazza, akik az általános iskolai tanulmányaikat járáson kívüli intézményben folytatják.

\*\*A létszám tartalmazhat olyan tanulókat, akik nem általános iskolás korúak. Lehetnek köztük óvodások, középiskolába járók, felnőttek is.

A járásban állami szerv (KLIK), alapítvány, korlátolt felelősségű társaság és egyesület tart fenn alapfokú művészeti iskolát. A tanulók többsége (66%-a) magánfenntartásban álló, közel egyharmada (34%-a) állami fenntartású intézményben veszi igénybe az alapfokú művészetoktatást.

A demográfiai mutatók alapján a következő öt tanévben az AMI-s tanulók létszámában enyhe (5%) növekedés várható.

A nem állami fenntartású intézmények nem tettek egyoldalú nyilatkozatot, nem kötöttek közoktatási megállapodást, illetve köznevelési szerződést a köznevelési feladat ellátására. Ezek az intézmények az alapfokú művészetoktatásban tanulók kétharmadát látják el, ezért az erre irányuló tárgyalások lefolytatása, szükség esetén köznevelési szerződés megkötése indokolt lehet.

Művészeti ágak	Táncművészeti ág	Zeneművészeti ág	Képző- és iparművészeti ág	Szín- és bábművészeti ág
Tanulók száma	2105	1100	549	0
%-os arány	56,07	29,30	14,62	0,00

*A tanulók megoszlása művészeti áganként*

A középtávú tervezés során – amennyiben a képzések iránti igények nem indokolják a módosítást – a művészeti ágak közötti jelenlegi arányokat javasolt megtartani.

A járás 40 településéből 32 településen nincs AMI, amelyek közül 24 helyen általános iskolai feladat-ellátási hely sem működik, így ezeknél nem javasolt a köznevelési feladat ellátásának megszervezése. Az általános iskolák tanulólétszáma 4 településen (Sorokpolány, Söpte, Szentpéterfa, Vasszécseny) alacsony (27, 23, 77, illetve 18 fő), számukra meghatározandó, hogy hol vehetik igénybe az ellátást. A többi települések: Ják, Rum, Táplánszentkereszt és Torony esetében a jelenlegi általános iskolai tanulólétszám (112-263 fő) és a nem számottevően változó demográfiai mutatók alapján új feladat-ellátási hely szervezése lehetséges, illetve meghatározandó, hogy hol vehető igénybe az ellátás.

### **Pedagógus adatok**

A 2012/2013. tanévben az AMI feladat-ellátási helyeken összesen 70 főállású, 22 részmunkaidős és 14 óraadó pedagógus dolgozik.

A pedagógusok korosztályos megoszlását bemutató táblázatból látható, hogy a nyugdíjasok alkalmazására vonatkozó jogszabályi környezet változása középtávon 1 főt érint.

A járásban szakképzettség nélküli pedagógust nem alkalmaznak.

A további tervezéshez – nyugdíjba vonuló pedagógus pótlása miatt – szükséges a szakképzett pedagógusok feltérképezése.

#### **3.4.7. Vasvári tankerület**

Tanév	2012-13	2013-14	2014-15	2015-16	2016-17	2017-18
Általános iskolás korú tanulók száma*	859	997	1009	989	980	970
Alapfokú művészeti iskolában (AMI) tanulók száma**	178	199	202	198	196	194

%-os arány	20	20	20	20	20	20
------------	----	----	----	----	----	----

*Az általános iskolai és az AMI-s tanulók arányából középtávú tanulólétszám becslések*

\*Az adat azokat a járásban élő tanulókat is tartalmazza, akik az általános iskolai tanulmányaikat járáson kívüli intézményben folytatják.

\*\*A létszám tartalmazhat olyan tanulókat, akik nem iskolás korúak. Lehetnek köztük óvodások, középiskolába járók, felnőttek is.

A járásban állami szerv (KLIK) és korlátolt felelősségű társaság tart fenn alapfokú művészeti iskolát. A tanulók 42%-a a magánfenntartású 58%-a állami fenntartású intézményben veszi igénybe az alapfokú művészetoktatást.

A demográfiai mutatók alapján a következő öt tanévben számottevő változás az AMI-s tanulók létszámában – az alapfokú művészetoktatásban részt vevő általános iskolások számához viszonyított arányát állandónak véve – nem várható.

A nem állami fenntartású intézmények nem kötöttek közoktatási megállapodást, illetve köznevelési szerződést a köznevelési feladat ellátására, ezért az erre irányuló tárgyalások lefolytatása, szükség esetén köznevelési szerződés megkötése indokolt.

Művészeti ágak	Táncművészeti ág	Zeneművészeti ág	Képző- és iparművészeti ág	Szín- és bábművészeti ág
Tanulók száma	0	104	22	0
%-os arány	0,00	82,53	17,47	0,00

*A tanulók megoszlása művészeti áganként*

A középtávú tervezés során – amennyiben a képzések iránti igények mást nem indokolnak– a művészeti ágak közötti jelenlegi arányok módosítása javasolt.

A járás 23 településéből 21 településen nincs AMI, amelyek közül 12 helyen általános iskolai feladat-ellátási hely sem működik, így ezeknél nem javasolt a köznevelési feladat ellátásának megszervezése.

Az általános iskolák tanulólétszáma 7 településen (Alsóújlak, Csehi, Csehimindszent, Csipkerek, Mikosszéplak, Püspökmolnári, Rábahídvég) alacsony (9-57 fő), számukra meghatározandó, hogy hol vehetik igénybe az ellátást. Gersekarát és Győrvar esetében a jelenlegi általános iskolai tanulólétszám (109 és 154 fő) és a nem számottevően csökkenő demográfiai mutatók alapján új feladat-ellátási hely szervezése lehetséges, illetve meghatározandó, hogy hol vehető igénybe az ellátás.

### **Pedagógus adatok**

A 2012/2013. tanévben az AMI feladat-ellátási helyeken összesen 4 főállású, 4 részmunkaidős pedagógus dolgozik. Egy óraadó tanárt alkalmaznak.

A pedagógusok korosztályos megoszlását bemutató táblázatból látható, hogy a nyugdíjasok alkalmazására vonatkozó jogszabályi környezet változása középtávon senkit sem érint.

### 3.5. Gimnáziumi középtávú beiskolázási terv

Vas megyében gimnáziumi képzés nappali tagozaton 9 állami, 2 egyházi és 1 magán fenntartású intézményben történik 4, 5, 6 és 8 osztályos képzési formában. Esti munkarendben 1 állami és 2 magán fenntartó biztosít felnőttek részére 4 évfolyamos gimnáziumi képzést. Jelenleg a nappali tagozatos képzésben résztvevők száma 4065 fő, a felnőttképzésben 315 fő vesz részt. Összlétszámuk 4380 fő. Az intézmények kihasználtsága megyei szinten 57,7%.

254. Táblázat

Tankerület	Intézmény	Feladatellátási hely	Kapacitás	Évfolyamok száma	2012/2013. tanév		2013/2014. tanév		2014/2015. tanév		2015/2016. tanév		2016/2017. tanév		2017/2018. tanév	
					létszám	osztály	létszám	osztály	létszám	osztály	létszám	osztály	létszám	osztály	létszám	osztály
Összesen					4380	149	3938	145	3877	143	3816	141	3839	142	3862	143
Celldőmök	Berzsenyi Dániel Gimnázium és Szakképző Iskola	SZÉKHELY-GIMNÁZIUM	380	4	128	4	112	4	112	4	112	4	112	4	112	4
Celldőmök	Berzsenyi Dániel Gimnázium és Szakképző Iskola	SZÉKHELY-GIMNÁZIUM	380	5	0	0	0	0	0	0	0	0	0	0	0	0
Celldőmök	Berzsenyi Dániel Gimnázium és Szakképző Iskola	SZÉKHELY-GIMNÁZIUM	380	6	113	4	92	4	92	4	92	4	92	4	92	4
Celldőmök	Rába Gimnázium	Rába Gimnázium Jánosházi Tagintézmény	60	4	22	1	28	1	28	1	28	1	28	1	28	1
Körmend	Kölcsey Ferenc Gimnázium	Kölcsey Ferenc Gimnázium	350	4	135	5	112	4	112	4	112	4	112	4	112	4
Körmend	Kölcsey Ferenc Gimnázium	Kölcsey Ferenc Gimnázium	350	5	62	3	56	2	28	1	0	0	0	0	0	0
Kőszeg	Jurisich Miklós Gimnázium és Középiskolai Kollégium	Jurisich Miklós Gimnázium	596	4	99	4	112	4	112	4	112	4	112	4	112	4
Kőszeg	Jurisich Miklós Gimnázium és Középiskolai Kollégium	Jurisich Miklós Gimnázium	596	5	340	11	308	11	308	11	308	11	308	11	308	11
Sárvár	Tinódi Sebestyén Gimnázium és Idegenforgalmi, Vendéglátói Szakképző Iskola	Gimnázium	595	4	298	10	308	11	336	12	336	12	336	12	336	12
Sárvár	Tinódi Sebestyén Gimnázium és Idegenforgalmi, Vendéglátói Szakképző Iskola	Gimnázium	595	5	57	2	28	1	0	0	0	0	0	0	0	0
Szentgotthárd	Szentgotthárd és Kistérsége Általános Iskola, Gimnázium és Alapfokú Művészetoktatási Intézmény	SZOI Vörösmarty Mihály Gimnáziuma	510	4	107	4	112	4	112	4	112	4	112	4	112	4
Szentgotthárd	Szentgotthárd és Kistérsége Általános Iskola, Gimnázium és Alapfokú Művészetoktatási Intézmény	SZOI Vörösmarty Mihály Gimnáziuma	510	5	19	1	0	0	0	0	0	0	0	0	0	0

Tankerület	Intézmény	Feladatellátási hely	Kapacitás	Évfolyamok száma	2012/2013. tanév		2013/2014. tanév		2014/2015. tanév		2015/2016. tanév		2016/2017. tanév		2017/2018. tanév	
					létszám	osztály	létszám	osztály	létszám	osztály	létszám	osztály	létszám	osztály	létszám	osztály
Szentgotthárd	Szentgotthárd és Kistérsége Általános Iskola, Gimnázium és Alapfokú Művészetoktatási Intézmény	SZOI Vörösmarty Mihály Gimnáziuma	510	8	199	8	184	8	184	8	184	8	184	8	184	8
Szombathely	Brenner János Óvoda, Általános Iskola, Gimnázium és Kollégium	Brenner János Gimnázium	30	8	21	1	46	2	69	3	92	4	115	5	138	6
Szombathely	Delfi Koronája Alapítványi Gimnázium és Szakképző Iskola	Szombathelyi Tagintézménye	260	4	98	3	84	3	84	3	84	3	84	3	84	3
Szombathely	Kanizsai Dorottya Gimnázium Kanizsai Dorottya Bilingual Secondary Grammar School	Kanizsai Dorottya Gimnázium	680	4	489	15	392	14	364	13	336	12	336	12	336	12
Szombathely	Kanizsai Dorottya Gimnázium Kanizsai Dorottya Bilingual Secondary Grammar School	Kanizsai Dorottya Gimnázium	680	5	156	5	140	5	140	5	140	5	140	5	140	5
Szombathely	Nagy Lajos Gimnázium	Nagy Lajos Gimnázium	797	4	582	20	560	20	560	20	560	20	560	20	560	20
Szombathely	Nyugat-magyarországi Egyetem Bolyai János Gyakorló Általános Iskola és Gimnázium	Feladatellátási hely - Gimnázium	904	4	145	4	112	4	112	4	112	4	112	4	112	4
Szombathely	Nyugat-magyarországi Egyetem Bolyai János Gyakorló Általános Iskola és Gimnázium	Feladatellátási hely - Gimnázium	904	8	530	16	448	16	448	16	448	16	448	16	448	16
Szombathely	OLADI ÁLTALÁNOS MŰVELŐDÉSI KÖZPONT	Teleki - Gimnázium	178	4	70	3	56	2	28	1	0	0	0	0	0	0
Szombathely	Perintparti Szó-Fogadó Szombathelyi Waldorf Óvoda, Általános Iskola, Gimnázium és Alapfokú Művészetoktatási Intézmény	Perintparti Szó-Fogadó Szombathelyi Waldorf Óvoda, Általános Iskola, Gimnázium és Alapfokú Művészetoktatási Intézmény - Gimnázium	80	5	43	4	60	4	60	4	60	4	60	4	60	4
Szombathely	Premontrei Rendi Szent Norbert Gimnázium	Premontrei Rendi Szent Norbert Gimnázium	980	4	377	12	336	12	336	12	336	12	336	12	336	12
Szombathely	Premontrei Rendi Szent Norbert Gimnázium	Premontrei Rendi Szent Norbert Gimnázium	980	5	149	5	140	5	140	5	140	5	140	5	140	5

Tankerület	Intézmény	Feladatellátási hely	Kapacitás	Évfolyamok száma	2012/2013. tanév		2013/2014. tanév		2014/2015. tanév		2015/2016. tanév		2016/2017. tanév		2017/2018. tanév	
					létszám	osztály	létszám	osztály	létszám	osztály	létszám	osztály	létszám	osztály	létszám	osztály
Szombathely	Rába Gimnázium	Rába Gimnázium Szombathelyi Tagintézmény	200	4	141	4	112	4	112	4	112	4	112	4	112	4

A beiskolázási terv elkészítésénél a köznevelési törvényben meghatározott átlag létszámokkal számoltunk, továbbá figyelembe vettük a „kifutó képzéseket”. A táblázatban szereplő adatok pontosítását azonban meg kell tenni, ugyanis a rendelkezésre álló adatok nem tették lehetővé egy-egy intézményre szabott pontos prognózis elkészítését.

A következő táblázat a 9. évfolyamokba belépők számát mutatja tankerületenként azzal, hogy a különböző középfokú képzések közötti jelenlegi megoszlási arányt vettük alapul, azaz a gimnáziumok 30%-os részesedésével számoltunk.

255. Táblázat

9. évfolyamokba lépők száma tankerületenként	2013/14	2014/15	2015/16	2016/17	2017/18
Celldömölki tankerület	72	71	72	68	64
Körmendi tankerület	73	83	81	80	77
Kőszegi tankerület	68	63	69	66	68
Sárvári tankerület	92	93	98	103	93
Szentgotthárdi tankerület	39	40	40	41	37
Szombathelyi tankerület	308	283	292	302	293
Vasvári tankerület	43	40	39	36	35
<b>Vas megye összesen</b>	<b>695</b>	<b>673</b>	<b>691</b>	<b>696</b>	<b>667</b>

A következők az egyes tankerületek gimnáziumi feladatellátását részletezik és tartalmazzák az adatok alapján megtehető javaslatokat:

### 3.5.1. Celldömölki tankerület

Celldömölkön a Klebelsberg Intézményfenntartó Központ által fenntartott *Berzsenyi Dániel Gimnázium és Szakképző Iskola* biztosítja a gimnáziumi képzést nappali tagozaton 4 és 6 évfolyamos formában. A gimnáziumnak jelenleg 241 tanulója van 8 tanulócsoportban. Ez iskolai szinten 30 fős osztályátlagot jelent. Az épület kapacitását figyelembe véve a kihasználtság 63%-os. A rendelkezésre álló adatok alapján a pedagógusok végzettsége a törvényi előírásoknak megfelelő, továbbá a meglévő infrastruktúra alapvetően elegendő a feladat ellátásához.

A demográfiai adatokat figyelembe véve a korosztály létszámában, némi ingadozással ugyan, további csökkenés várható. Erre tekintettel szükség lesz az indítható gimnáziumi tanulócsoportok számának felülvizsgálatára, amelyhez a szakközépiskola és szakiskolai beiskolázás adatait is figyelembe kell venni.

A tankerület másik gimnáziuma a magán fenntartású *Rába Gimnázium*, amely esti munkarendben szervezett gimnáziumi képzést a biztosít felnőttek részére a *Jánosházán* lévő tagintézményében. Az iskolában jelenleg 22 fővel működik egy 12. évfolyam. Az adatok alapján a tankerület gimnáziumi képzésében nem játszik meghatározó szerepet, inkább hiánypótló, működése az igényekhez igazodó.



### 3.5.2. Körmendi tankerület

A tankerület egyetlen gimnáziumi képzést biztosító iskolája Körmenden a Klebelsberg Intézményfenntartó Központ által fenntartott *Kölcsey Ferenc Gimnázium*. Az 5 évfolyamos nappali tagozatos gimnáziumnak jelenleg 197 tanulója van 8 tanulócsoportban. Az átlagos osztálylétszám 24,6 fő. Az épület kapacitását figyelembe véve a kihasználtság 56%-os. A rendelkezésre álló adatok alapján a pedagógusok végzettsége a törvényi előírásoknak megfelelő. A meglévő infrastruktúra, a tornatermi ellátottság (1 tornaszoba) kivételével kielégíti a feladat ellátásához kapcsolódó igényeket. Felnőttképzés nincsen az intézményben.

A demográfiai adatokat áttekintve a megye egyik legkedvezőtlenebb helyzetben lévő tankerülete. A gimnáziumi képzés megtartása mellett javasoljuk az indítható gimnáziumi tanulócsoportok számának felülvizsgálatát.

### 3.5.3. Kőszegi tankerület

A tankerület egyetlen gimnáziumi képzést biztosító iskolája Kőszegen a Klebelsberg Intézményfenntartó Központ által fenntartott *Jurisich Miklós Gimnázium és Középiskolai Kollégium*. A gimnázium nappali tagozatos 4 és 5 évfolyamos képzéseiben 439 tanuló vesz részt 15 osztályban. Az átlagos osztálylétszám 29 fő. Az épület kapacitását figyelembe véve a kihasználtság 74%-os. A rendelkezésre álló adatok alapján a meglévő infrastruktúra a tornatermi kapacitás kivételével igazodik a feladat ellátásához kapcsolódó igényekhez. A pedagógusok végzettsége tekintetében a táblázat adatai nem teljeseek. Gimnáziumi felnőttképzés jelenleg nem folyik az intézményben.

A tankerületben a demográfiai adatokat figyelembe véve középtávon jelentős változtatásokra nem lenne szükség, de a szakközépiskolai és szakiskolai beiskolázás adatainak figyelembe vétele miatt itt is szükséges a tanulócsoportok számát felülvizsgálni.

### 3.5.4. Sárvári tankerület

A tankerület egyetlen gimnáziumi képzést biztosító iskolája Sárváron a Klebelsberg Intézményfenntartó Központ által fenntartott *Tinódi Sebestyén Gimnázium és Idegenforgalmi, Vendéglátói Szakképző Iskola*. A gimnázium nappali tagozatos 4 és 5 évfolyamos képzéseiben 355 tanuló vesz részt 12 osztályban. Az átlagos osztálylétszám 29,5 fő. Az épület kapacitását figyelembe véve a kihasználtság 60%-os. A rendelkezésre álló adatok alapján a meglévő infrastruktúra a tornatermi kapacitás kivételével igazodik a feladat ellátásához kapcsolódó igényekhez. A pedagógusok végzettsége a törvényi előírásoknak megfelelő. Gimnáziumi felnőttképzés nincsen az intézményben.

A tankerületben a demográfiai adatokat figyelembe véve középtávon jelentős változtatásokra nem lenne szükség, de a szakközépiskolai és szakiskolai beiskolázás adatainak figyelembe vétele miatt itt is szükséges a tanulócsoportok számát felülvizsgálni.

### 3.5.5. Szentgotthárdi tankerület

A tankerület egyetlen gimnáziumi képzést biztosító iskolája Szentgotthárdon a Klebelsberg Intézményfenntartó Központ által fenntartott *Szentgotthárd és Kistérsége Általános Iskola*,

*Gimnázium és Alapfokú Művészetoktatási Intézmény.* A 4 és 5osztályos, valamint a 8 osztályos gimnáziumi képzésben 325 tanuló vesz részt 13 osztályban. Az átlagos osztálylétszám 25 fő. Az épület kapacitását figyelembe véve a kihasználtság 64%-os. A rendelkezésre álló adatok alapján a meglévő infrastruktúra a tornatermi kapacitás kivételével igazodik a feladat ellátásához kapcsolódó igényekhez. A pedagógusok végzettsége a törvényi előírásoknak megfelelő. Gimnáziumi felnőttképzés nincsen az intézményben.

A demográfiai adatokat áttekintve a körmendi és a vasvári tankerületek mellett a megye harmadik legkedvezőtlenebb demográfiájú tankerülete. A gimnáziumi képzés megtartása mellett javasoljuk az indítható gimnáziumi tanulócsoportok számának felülvizsgálatát.

### 3.5.6. Szombathelyi tankerület

A tankerületben Szombathelyen összesen 9 intézmény lát el gimnáziumi képzést. Közülük 3 intézményt a Klebelsberg Intézményfenntartó Központ tart fenn, 1 intézményt a Nyugat-magyarországi Egyetem, 2 intézmény egyházi fenntartású, 3 intézmény pedig magán fenntartású.

A Klebelsberg Intézményfenntartó Központ fenntartásában lévő *Kanizsai Dorottya Gimnázium* nappali rendszerű 4 és 5 évfolyamos gimnáziumi képzésében 645 tanuló vesz részt 20 osztályban. Az átlagos osztálylétszám 32,25 fő. Az épület kapacitását figyelembe véve a kihasználtság 95%-os. A rendelkezésre álló adatok alapján a meglévő infrastruktúra a tornatermi kapacitás kivételével igazodik a feladat ellátásához kapcsolódó igényekhez. A pedagógusok végzettségére vonatkozó adat nem állt rendelkezésre. Gimnáziumi felnőttképzést nem folytat az intézmény.

A tankerületben a demográfiai adatokat figyelembe véve a Kanizsai Dorottya Gimnáziumban középtávon jelentős változtatásokra nem lenne szükség, de a szakközépiskolai és szakiskolai beiskolázási adatainak figyelembe vétele miatt, valamint a 2 évvel ezelőtt megszüntetett iskola átvett és kifutó rendszerben megszűnő gimnáziumi osztályai miatt szükséges a tanulócsoportok számát felülvizsgálni.

A Klebelsberg Intézményfenntartó Központ fenntartásában lévő *Nagy Lajos Gimnázium* nappali rendszerű 4 évfolyamos gimnáziumi képzésében 582 tanuló vesz részt 20 osztályban. Az átlagos osztálylétszám 29,1fő. Az épület kapacitását figyelembe véve a kihasználtság 73%-os. A rendelkezésre álló adatok alapján a meglévő infrastruktúra igazodik a feladat ellátásához kapcsolódó igényekhez. A pedagógusok végzettségére vonatkozó adat nem állt rendelkezésre. A Gimnázium esti munkarendben szervezett 4 éves gimnáziumi képzést a biztosít felnőttek részére. Jelenleg 54 fő tanul 4 osztályban.

A tankerületben a demográfiai adatokat figyelembe véve a Nagy Lajos Gimnáziumban várhatóan jelentős változtatásokra a nappali képzésben nincs szükség, az esti tagozat fenntartása igényelhet további átgondolást.

A Klebelsberg Intézményfenntartó Központ fenntartásában lévő *Teleki Gimnázium* nappali rendszerű 4 évfolyamos gimnáziumi képzésében 70 tanuló vesz részt 3 osztályban. Az átlagos osztálylétszám 23,33fő. Az épület kapacitását figyelembe véve a kihasználtság 39%-os. A rendelkezésre álló adatok alapján a meglévő infrastruktúra alapvetően megfelelő, de a

tornaterem hiányzik. A pedagógusok végzettségére vonatkozó adat nem állt rendelkezésre. Gimnáziumi felnőttképzést nem folytat az intézmény.

A Teleki Gimnáziumban a szakközépiskolai és szakiskolai beiskolázás adatainak figyelembe vétele miatt, valamint a 2 évvel ezelőtt megszüntetett iskola átvett és kifutó rendszerben megszűnő osztályai miatt szükséges a gimnáziumi tanulócsoporthoz számát felülvizsgálni.

A *Bolyai János Gyakorló Általános Iskola és Gimnázium* fenntartója a Nyugat-magyarországi Egyetem. A nappali rendszerű 4 és 8 évfolyamos gimnáziumi képzésében 675 tanuló vesz részt 20 osztályban. Az átlagos osztálylétszám 33,75 fő. Az épület kapacitását figyelembe véve a kihasználtság 75%-os. A rendelkezésre álló adatok alapján a meglévő infrastruktúra a tornatermi kapacitás kivételével igazodik a feladat ellátásához kapcsolódó igényekhez. A pedagógusok végzettségére vonatkozó adat nem állt rendelkezésre. Gimnáziumi felnőttképzés nincsen az intézményben.

A tankerületben a demográfiai adatokat figyelembe véve a Bolyai Gimnáziumban várhatóan jelentős változtatásokra a gimnáziumi képzésben nincs szükség, de a szakközépiskolai és szakiskolai beiskolázás adatainak figyelembe vétele miatt szükséges egyeztetés az állami fenntartású gimnáziumok beiskolázását illetően.

A Csornai Premontrei Prépostság a fenntartója a *Premontrei Rendi Szent Norbert Gimnáziumnak*, amelynek nappali rendszerű 5 évfolyamos gimnáziumi képzésében 526 tanuló vesz részt 17 osztályban. Az átlagos osztálylétszám 30,94 fő. Az épület kapacitását figyelembe véve a kihasználtság 54%-os. A rendelkezésre álló adatok alapján a meglévő infrastruktúra igazodik a feladat ellátásához kapcsolódó igényekhez. A pedagógusok végzettsége a törvényi előírásoknak megfelelő. Gimnáziumi felnőttképzés nincsen az intézményben.

A Szombathelyi Egyházmegye a fenntartója a *Brenner János Óvoda, Általános Iskola, Gimnázium és Kollégiumnak*, amelynek ebben a tanévben indított nappali rendszerű 8 évfolyamos gimnáziumi képzésében 21 tanuló vesz részt 1 osztályban. Az átlagos osztálylétszám 21 fő. Az épület kapacitását figyelembe véve a kihasználtság 71%-os. A rendelkezésre álló adatok alapján a meglévő infrastruktúra igazodik a feladat ellátásához kapcsolódó igényekhez. A pedagógusok végzettsége a törvényi előírásoknak megfelelő. Gimnáziumi felnőttképzés nincsen az intézményben.

A demográfiai mutatók alapján az állami intézményfenntartó és az egyoldalú nyilatkozatot tevő két egyházi intézményfenntartó tárgyalása szükséges annak érdekében, hogy középtávon a gimnáziumi feladatellátást milyen arányban lássák el.

A Szombathelyi Waldorf Társas Kör fenntartásában működő *Perintparti Szó-Fogadó Szombathelyi Waldorf Óvoda, Általános Iskola, Gimnázium és Alapfokú Művészetoktatási Intézményben* 5 évfolyamos nappali rendszerű képzésében 43 tanuló vesz részt 4 osztályban (12. évfolyamon nincs osztály). Az átlagos osztálylétszám 10,75 fő. Az épület kapacitását figyelembe véve a kihasználtság 54%-os. A rendelkezésre álló adatok alapján a meglévő infrastruktúra igazodik a feladat ellátásához kapcsolódó igényekhez. A pedagógusok végzettségére vonatkozó adat nem állt rendelkezésre. Gimnáziumi felnőttképzés nincsen az intézményben.

A Delfi Koronája Oktatási és Kulturális Alapítvány tartja fenn a *Delfi Koronája Alapítványi Gimnázium és Szakképző Iskola Szombathelyi Tagiskoláját*, amely 98 fő részére biztosít 4 évfolyamos gimnáziumi képzést esti munkarendben felnőttképzés keretében. Jelenleg 11. és 12. évfolyamon vannak hallgatók. Az átlagos osztálylétszám 32,67 fő. Az épület kapacitását figyelembe véve a kihasználtság 38%-os. A rendelkezésre álló adatok alapján a meglévő infrastruktúra igazodik a feladat ellátásához kapcsolódó igényekhez. A pedagógusok végzettségére vonatkozó adat nem állt rendelkezésre.

A Sziltop Oktatási Nonprofit Közhasznú Korlátolt Felelősségű Társaság tartja fenn a *Rába Gimnázium Szombathelyi Tagintézményét*, amely 141 fő részére biztosít 4 évfolyamos gimnáziumi képzést esti munkarendben felnőttképzés keretében. Az átlagos osztálylétszám 35,25 fő. Az épület kapacitását figyelembe véve a kihasználtság 71%-os. A rendelkezésre álló adatok alapján a meglévő infrastruktúra igazodik a feladat ellátásához kapcsolódó igényekhez. A pedagógusok végzettségére vonatkozó adat nem állt rendelkezésre.

A demográfiai mutatók alapján az állami intézményfenntartó és a három magán intézményfenntartó tárgyalása szükséges annak érdekében, hogy középtávon a gimnáziumi feladatellátást milyen arányban lássák el.

### 3.5.7. Vasvári tankerület

A tankerületben nincs gimnáziumi képzés. A tankerületből a gimnáziumba jelentkező tanulók (egy-egy évben ez 40-50 fő közötti 9. osztályos tanulót jelent) nagyobb részben a szombathelyi, illetve a közeli körmendi v. szentgotthárdi gimnáziumokba kerülnek

#### **Összefoglalva:**

A statisztikai adatok alapján Vas megyében a 9. évfolyamba belépő korosztályok létszáma 2010. és 2013. között jelentősen csökkent. A következő 5 évben ez a tendencia mérséklődik kisebb ingadozások mellett. A demográfiai mutatók és az intézmények kihasználtságának ismeretében megállapítható, hogy középtávon a jelenlegi gimnáziumi struktúra megtartása mellett szükséges a gimnáziumi tanulócsoporthoz számát felülvizsgálni. Továbbá az állami, az egyházi és a magán fenntartók között tárgyalást kell kezdeményezni annak érdekében, hogy középtávon a gimnáziumi feladatellátást milyen arányban lássák el.

## 3.6. Szakképzési terv

A tervezés során a 2013. évre vonatkozóan - a nem állami szakképző intézményrendszer változatlanosságát feltételezve - az állami fenntartásban lévő intézmény szerkezetre érvényes megállapításokat tudunk tenni, illetve öt éves távlatban meg lehet fogalmazni a legalapvetőbb célokat és feladatokat, különösen a jogszabályi környezet megváltozása okán időszerű legfontosabb teendőket. Az ezekre vonatkozó javaslatokat a Klebelsberg Intézményfenntartó Központ Szombathelyi Tankerülete munkatársaival egyeztetve fogalmaztuk meg. Ugyanakkor a tervezés során még számos bizonytalansági tényezővel kell számolnunk, az intézményrendszer korrekciója és az ebből fakadó konkrét döntések még további vizsgálatokat és egyeztetéseket igényelnek. A Szakképzési tervben megfogalmazott prognózis így inkább csak tendenciákat és továbbgondolást igénylő javaslatokat tartalmaz, mintsem kész

koncepciót. Pontosítását és kiegészítését a fejlesztési terv következő felülvizsgálatakor feltétlenül el kell végezni.

### 3.6.1. Középfokú iskolák középtávú beiskolázási terve alapján a szakképzésben prognosztizált létszám

A 9. évfolyamba belépő korosztályok várható létszámát 2010-2020. között a Fejlesztési terv középiskolai beiskolázásról szóló fejezetében bemutattuk. Az ott közölt adatok alapján megállapítható, hogy Vas megyében a középiskola 9. évfolyamára lépő korosztály létszáma 2010-2012. között közel 400 fővel csökkent. Ezek a tanulók már benn vannak a középiskolákban, de a csökkenés felmenő rendszerben érzékelhető marad, hiszen jelenleg nagyobb létszámú évfolyamok maradnak ki az iskolákból, mint amennyi új tanuló a belépő évfolyamokon megjelenik. Ugyanakkor 2013 és 2020 között nagy létszámcsökkenéssel már nem kell már számolnunk, 2020-ban is csak 54 fővel (2,6%-kal) lesz kevesebb a 9. évfolyamra lépő tanulók száma, mint 2013-ban. Ez a szám ugyan megyei szinten két osztálynyi tanulóval kevesebb, de még kezelhető mértékű csökkenés, aminek hatását – a későbbiekben bemutatott indokok alapján – nem is feltétlenül a szakképző iskolákban kell érvényesíteni.

Az intézmények tanulólétszámát azonban tovább csökkenti a képzési idő rövidülése: a szakiskola 4 (2+2) év helyett 3, a szakközépiskola a jellemzően 4+2 év helyett 4+1 éves lesz. A szakiskolai képzésben a csökkenés azt is jelenti, hogy a tanulók kevesebb időt töltenek iskolai, elméleti oktatásban, és különösen számolni kell a közismereti órák számának jelentős csökkenésével. A szakközépiskolában a megváltozott képzési időből fakadó létszám- és osztályszámcsökkenés hatása viszont - a felmenő rendszer miatt - csak 5 év múlva jelenik meg, 2017 szeptemberéig még nem lesz érzékelhető. Ma még a rendelkezésre álló adatok alapján nehezen lehet prognosztizálni, hogy ezek a folyamatok szükségessé tesznek-e iskolák átszervezésével járó intézkedéseket. Mivel ez a kérdés még további vizsgálatokat igényel, a következő 5 évre szóló prognózisban a feladatellátási helyek számának csökkenésével nem számolunk.

A tanulólétszámot befolyásoló kedvezőtlen körülmények mellett is a gazdaság, különösen a Kereskedelmi és Iparkamara részéről megfogalmazott igények alapján el kell érni, hogy 9. évfolyamon a szakképzésben résztvevők száma ne csökkenjen, az egyes iskolatípusokat tekintve pedig a szakiskolai képzés aránya növekedjen.

A középfokú iskolába járók száma és aránya Vas megyében iskolatípusok szerint:

256. Táblázat

gimnázium	szakközépiskola	szakiskola	speciális szakiskola	összesen	gimnáziumban tanulók aránya	szakközépiskolában tanulók aránya	szakiskolában tanulók aránya	speciális szakiskolában tanulók aránya
4380	6726	3204	286	14596	30%	46%	22%	2%

257. Táblázat



A középfokú struktúra átalakításának kívánatos arányait az alábbi táblázat mutatja be, feltüntetve a Vas megyére érvényes jelenlegi arányokat:

258. Táblázat

	Jelenlegi országos arányok	2015-re javasolt optimum	Vas megye
gimnázium	34,6%	25%	30 %
szakközépiskola	41,6%	40%	46 %
szakiskola	23,8%	35%	22% + 2 %

Látható, hogy Vas megyében a gimnáziumi képzés részaránya valamivel alacsonyabb az országos átlagnál, de még további csökkentése lenne indokolt. Ugyanakkor látható, hogy a szakközépiskola részaránya is magas, így a szakiskolai képzés részarányának növelése érdekében a szakközépiskolai osztályok számát is csökkenteni kellene, hiszen a 9. évfolyamra lépők száma 2017-ig nem változik, inkább enyhén csökken.

A 2012/2013. tanévre az első helyen jelentkezők száma 2379, a felvettek száma 2300 fő volt. A 2013-ban 14-15 évesek száma 2316 fő. A prognózist tehát bizonyos hibahatárral lehet csak elkészíteni, hiszen a demográfiai adatokhoz képest a 9. évfolyamon tanulmányaikat megkezdők számát befolyásolhatják az általános iskolai vagy középiskolai évfolyamisméltlések, a Vas megyén kívülről, illetve Vas megyén kívüli iskolákba jelentkezők száma. A várható eltérés azonban 2012/2013. tanévi számokból kiindulva 1-2 %-nál feltehetően nem lesz nagyobb.

A szakképzésbe lépők száma a rendelkezésre álló demográfiai adatok alapján az alábbiak táblázatok mutatják be:

A várható létszám a jelenlegi arányok mellett:

259. Táblázat

Tanévek:	2013/14	2014/15	2015/16	2016/17	2017/18
Gimnázium	695	673	691	696	667
Szakközépiskola	1065	1032	1059	1067	1023
Szakiskola	510	494	506	510	489
Speciális szakiskola	46	45	46	46	44
Szakképzés összesen	1621	1571	1611	1623	1556
Középfokon összesen	2316	2244	2302	2319	2223

Az optimális létszámok:

260. Táblázat

Tanévek:	2013/14	2014/15	2015/16	2016/17	2017/18
Gimnázium	579	561	576	580	556
Szakközépiskola	926	898	921	928	889
Szakiskola	764	741	760	766	734
Speciális szakiskola	46	45	46	46	44
Szakképzés összesen	1736	1684	1727	1740	1667
Középfokon összesen	2315	2245	2303	2320	2223

Természetesen az optimális arányok kialakítása csak hosszabb távú cél lehet, hiszen a 2013/14. tanév beiskolázása már determinált, a későbbi változtatások is csak felmenő rendszerben és fokozatosan történhetnek. A gimnáziumi és szakközépiskolai osztályok csökkentésének és a szakiskolai osztályok növelésének megtervezése további vizsgálatokat és egyeztetéseket igényel, így a továbbiakban még a jelenlegi struktúrát és arányokat vesszük alapul.

### 3.6.2. Demográfiai adatok alapján a szakképzésbe jelentkezők prognosztizált létszáma és intézményi kapacitás tervezése

A szakközépiskolák összességében 70,73%-os, a szakiskolák 86,81%-os kihasználtsággal működnek jelenleg a KIR statisztikából vett adatok alapján. Ennek pontosságát azonban kritikával kell kezelni, mert nem biztos, hogy az Alapító okiratban meghatározott kapacitásokkal vannak összhangban a számok, másrészt az intézmények nagy része szakközépiskolai és szakiskolai képzést egyaránt folytat, így lehetőség van a két iskolatípus között a nagyfokú átjárásra, átcsoportosítási lehetőségekre is. A kapacitások csökkentése csak abban az esetben indokolt, ha a képzési idő csökkenése nagyobb fokú létszámcsökkenést idéz elő. Önmagában a demográfiai adatokból prognosztizálható létszámváltozás ezt nem indokolja, különösen, ha a továbbtanulás előtt álló fiatalokat nagyobb arányban sikerül a szakképzés felé irányítani. Kapacitások csökkenthetők a megyei szinten meglévő párhuzamosságok megszüntetésével is, azonban a feladatellátás, illetve adott képzés más helyszínen történő folytatása jelentős előzetes vizsgálatokat igényel.

### 3.6.3. Konkrét munkaerő-piaci igény nélkül is szinten tartandó valamint megszüntetendő szakképzési kapacitások

A szinten tartandó vagy megszüntetendő szakképzési kapacitások listája az MFKB javaslatai, illetve az arra alapuló kormányrendelet alapján alakítható ki. Ezek a döntések alapvetően határozzák meg, hogy mely szakképesítésekben milyen kapacitások fenntartása javasolt. A 2013. évre vonatkozó – rendeletben kiadott - döntéseket az 1.2.4.2. fejezetben bemutattuk. A 2014/15. tanévre vonatkozó MFKB döntés már megszületett. Az iskolarendszerű szakképzések körében a következő szakmák megszerzésére felkészítő képzéseket támogatta – korlátozottan vagy korlátozás nélkül - a Bizottság:

261. Táblázat

Szakképesítés azonosító száma			Szakképesítések/szakképesítés-ráépülések megnevezése	Szakmacsoport	Ágazati besorolás	Iskolai rendszerű képzési idő	Fenntartó (KLIK) által tervezett létszám	Korlátozás nélkül támogatott /korlátozottan támogatott/ nem támogatott	Ha korlátozás nélkül támogatott: hiány-szakképesítés?	Ha korlátozottan támogatott: keretszám?
Szint	Tanulmányi terület	Sorszám								
34	543	02	Asztalos	11	XVIII	3 év	51	korlátozás nélkül támogatott		
54	525	01	Autóelektronikai műszerész	13	XXII	2 év	32	korlátozottan támogatott		28
34	521	01	Autógyártó	5	IX	3 év		korlátozottan támogatott		14
54	523	01	Automatikai technikus	6	XI	2 év	16	korlátozás nélkül támogatott		
54	525	02	Autószerelő	13	XXII	2 év	71	korlátozás nélkül támogatott		
55	525	01	Autótechnikus	13	XXII	1 év	20	korlátozás nélkül támogatott		
34	582	01	Ács	9	XVI	3 év	15	korlátozás nélkül támogatott	hiány-szakképesítés	
35	621	01	Állattartó szakmunkás	20	XXXIII	1 év		korlátozottan támogatott		14
55	723	01	Ápoló	1	I	1 év		korlátozottan támogatott		14
34	582	02	Bádogos	9	XVI	3 év	8	korlátozottan támogatott		12
35	813	01	Belovágoló	20	XXXIII	1 év		korlátozottan támogatott		12
35	621	02	Biogazdálkodó	20	XXXIII	1 év		korlátozottan támogatott		12
34	542	01	Bőrdíszműves	10	XVII	3 év		korlátozottan támogatott		12
54	481	01	CAD-CAM informatikus	7	XIII	2 év	62	korlátozottan támogatott		56
34	542	02	Cipőkészítő	10	XVII	3 év	9	korlátozottan		12



Szakképesítés azonosító száma			Szakképesítések/szakképesítés-ráépülések megnevezése	Szakmacsoport	Ágazati besorolás	Iskolai rendszerű képzési idő	Fenntartó (KLIK) által tervezett létszám	Korlátozás nélkül támogatott /korlátozottan támogatott/ nem támogatott	Ha korlátozás nélkül támogatott: hiány-szakképesítés?	Ha korlátozottan támogatott: keretszám?
Szint	Tanulmányi terület	Sorszám								
								támogatott		
35	521	01	CNC gépkezelő	5	IX	1 év		korlátozottan támogatott		48
34	811	01	Cukrász	18	XXVII	3 év	56	korlátozottan támogatott		56
55	723	02	Csecsemő és gyermekápoló	1	I	1 év		korlátozottan támogatott		14
54	211	01	Dekoratór	4	V	2 év	15	korlátozottan támogatott		14
34	622	01	Dísznövénykertész	20	XXXIV	3 év	35	korlátozottan támogatott		28
54	525	04	Dízelmotoros vasúti jármű szerelője	13	XXII	2 év		korlátozottan támogatott		28
54	720	01	Egészségügyi asszisztens	1	I	2 év		korlátozottan támogatott		14
34	341	01	Eladó	17	XXVI	3 év	77	korlátozottan támogatott		70
34	522	01	Elektromechanikai műszerész	6	XI	3 év	12	korlátozottan támogatott		12
34	522	02	Elektromos gép- és készülékszerelő	6	XI	3 év		korlátozottan támogatott		12
34	522	03	Elektronikai műszerész	6	XI	3 év	12	korlátozottan támogatott		28
54	523	02	Elektronikai technikus	6	XI	2 év	12	korlátozottan támogatott		28
54	623	01	Erdészeti és vadgazdálkodási technikus	20	XXXII	2 év	14	korlátozottan támogatott		14
34	623	01	Erdészeti szakmunkás	20	XXXII	3 év	12	korlátozottan támogatott		14
54	522	01	Erősáramú elektrotechnikus	6	XI	2 év	12	korlátozás nélkül támogatott		
54	541	02	Élelmiszeripari technikus	21	XXXVI	2 év	48	korlátozottan támogatott		42
34	582	03	Épület- és szerkezetlakatos	5	IX	3 év	37	korlátozás nélkül támogatott	hiány-szakképesítés	
54	582	01	Épületgépész technikus	5	VIII	2 év		korlátozottan támogatott		28
54	543	01	Faipari technikus	11	XVIII	2 év	27	korlátozottan támogatott		28
34	582	04	Festő, mázoló, tapétázó	9	XVI	3 év	35	korlátozottan támogatott		56
34	542	04	Férfiszabó	10	XVII	3 év	7	korlátozottan		28

Szakképesítés azonosító száma			Szakképesítések/szakképesítés-ráépülések megnevezése	Szakmacsoport	Ágazati besorolás	Iskolai rendszerű képzési idő	Fenntartó (KLIK) által tervezett létszám	Korlátozás nélkül támogatott /korlátozottan támogatott/ nem támogatott	Ha korlátozás nélkül támogatott: hiány-szakképesítés?	Ha korlátozottan támogatott: keretszám?
Szint	Tanulmányi terület	Sorszám								
								támogatott		
34	521	02	Finommechanikai műszerész	5	IX	3 év		korlátozottan támogatott		28
55	815	01	Fodrász	19	XXX	1 év		korlátozottan támogatott		28
54	720	02	Fogászati asszisztens	1	I	2 év		korlátozottan támogatott		28
55	724	01	Fogtechnikus	1	II	0,5 év		korlátozottan támogatott		28
54	724	01	Fogtechnikus gyakornok	1	II	2 év	22	korlátozottan támogatott		28
54	581	01	Földmérő, földügyi és térinformatikai technikus	20	XXXV	2 év	16	korlátozottan támogatott		14
34	621	01	Gazda	20	XXXIII	3 év		korlátozottan támogatott		28
54	481	02	Gazdasági informatikus	7	XIII	2 év	30	korlátozottan támogatott		28
35	582	01	Gáz- és hőtermelő berendezés-szerelő	5	VIII	1 év		korlátozottan támogatott		12
55	762	02	Gerontológiai gondozó	2	III	1 év		korlátozottan támogatott		28
54	521	03	Gépgyártástechnológiai technikus	5	IX	2 év	110	korlátozottan támogatott		56
34	521	03	Gépi forgácsoló	5	IX	3 év	68	korlátozás nélkül támogatott	hiány-szakképesítés	
34	525	02	Gépjármű mechatronikus	13	XXII	3 év		korlátozottan támogatott		12
34	841	01	Gépjármű-építési, szerelési logisztikus	13	XXII	3 év		korlátozottan támogatott		12
34	525	01	Gépjárműépítő, szerelő	13	XXII	3 év		korlátozás nélkül támogatott		
52	723	01	Gyakorló ápoló	1	I	2 év	12	korlátozottan támogatott		14
52	723	02	Gyakorló csecsemő- és gyermekápoló	1	I	2 év		korlátozottan támogatott		14
52	815	01	Gyakorló fodrász	19	XXX	2 év	29	korlátozottan támogatott		28
52	815	02	Gyakorló kozmetikus	19	XXX	2 év	29	korlátozottan támogatott		28
34	521	05	Gyártósori gépbeállító	5	IX	3 év		korlátozás nélkül támogatott		
54	761	01	Gyermekotthoni asszisztens	2	III	2 év		korlátozottan		12

Szakképesítés azonosító száma			Szakképesítések/szakképesítés-ráépülések megnevezése	Szakmacsoport	Ágazati besorolás	Iskolai rendszerű képzési idő	Fenntartó (KLIK) által tervezett létszám	Korlátozás nélkül támogatott /korlátozottan támogatott/ nem támogatott	Ha korlátozás nélkül támogatott: hiány-szakképesítés?	Ha korlátozottan támogatott: keretszám?
Szint	Tanulmányi terület	Sorszám								
								támogatott		
35	622	01	Gyógy- és fűszernövénytermesztő	20	XXXIV	1 év		korlátozottan támogatott		28
54	726	01	Gyógy- és sportmasszőr	1	I	2 év		korlátozottan támogatott		42
54	140	01	Gyógypedagógiai segítő munkatárs	3	IV	2 év		korlátozottan támogatott		12
55	720	03	Gyógyszertári asszisztens	1	I	0,5 év		korlátozottan támogatott		28
34	521	06	Hegesztő	5	IX	3 év	36	korlátozás nélkül támogatott	hiány-szakképesítés	
55	850	01	Hulladékgyártó szaktechnikus	14	XXIII	0,5 év		korlátozottan támogatott		12
34	541	03	Húsipari termékgyártó	21	XXXVI	3 év	16	korlátozottan támogatott		28
34	582	05	Hűtő- és légtechnikai rendszerszerelő	5	VIII	3 év		korlátozottan támogatott		28
35	582	03	Hűtő-, klíma- és hőszivattyú berendezés-szerelő	5	VIII	1 év		korlátozottan támogatott		28
54	481	03	Infokommunikációs hálózatépítő és üzemeltető	7	XII	2 év	50	korlátozottan támogatott		56
54	481	04	Informatikai rendszergazda	7	XIII	2 év	44	korlátozottan támogatott		42
34	521	04	Ipari gépész	5	IX	3 év	39	korlátozás nélkül támogatott	hiány-szakképesítés	
54	346	01	Irodai asszisztens	16	XXV	2 év		korlátozottan támogatott		14
34	525	03	Járműfényező	13	XXII	3 év	15	korlátozottan támogatott		28
34	521	07	Járműipari fémalkatrész-gyártó	5	IX	3 év		korlátozottan támogatott		28
34	525	04	Járműkarosszéria előkészítő, felületbevonó	13	XXII	3 év		korlátozottan támogatott		28
34	525	05	Járműkarosszéria készítő, szerelő	13	XXII	3 év		korlátozottan támogatott		28
34	525	06	Karosszerialakatos	13	XXII	3 év	12	korlátozottan támogatott		28
34	582	06	Kályhás	9	XVI	3 év	8	korlátozottan támogatott		12
34	542	05	Kárpitos	11	XVIII	3 év	20	korlátozás nélkül támogatott		
54	341	01	Kereskedő	17	XXVI	2 év	56	korlátozottan		42

Szakképesítés azonosító száma			Szakképesítések/szakképesítés-ráépülések megnevezése	Szakmacsoport	Ágazati besorolás	Iskolai rendszerű képzési idő	Fenntartó (KLIK) által tervezett létszám	Korlátozás nélkül támogatott /korlátozottan támogatott/ nem támogatott	Ha korlátozás nélkül támogatott: hiány-szakképesítés?	Ha korlátozottan támogatott: keretszám?
Szint	Tanulmányi terület	Sorszám								
								támogatott		
34	622	02	Kertész	20	XXXIV	3 év		korlátozottan támogatott		14
55	622	01	Kertészeti szaktechnikus	20	XXXIV	1 év		korlátozottan támogatott		14
54	213	02	Kiadványszerkesztő	4	V	2 év	12	korlátozottan támogatott		12
55	815	02	Kozmetikus	19	XXX	1 év		korlátozottan támogatott		28
34	582	07	Kőfaragó, műköves és épületszobrász	9	XVI	3 év		korlátozottan támogatott		12
34	582	08	Kőműves és hidegburkoló	9	XVI	3 év	46	korlátozás nélkül támogatott	hiány-szakképesítés	
34	543	06	Könyvkötő és nyomtatványfeldolgozó	12	XIX	3 év		korlátozottan támogatott		28
54	850	01	Környezetvédelmi technikus	14	XXIII	2 év	38	korlátozottan támogatott		28
55	850	02	Környezetvédelmi-mérés szaktechnikus	14	XXIII	0,5 év		korlátozottan támogatott		14
54	523	03	Közlekedésautomatikai műszerész	13	XXII	2 év	20	korlátozás nélkül támogatott		
34	582	09	Központifűtés- és gázhálózat rendszerszerelő	5	VIII	3 év	12	korlátozottan támogatott		28
54	841	02	Közúti közlekedésüzemvitel-ellátó	13	XXI	2 év	35	korlátozottan támogatott		28
55	211	06	Lakberendező	4	V	1 év	15	korlátozottan támogatott		14
55	582	01	Létesítményi energetikus	5	VIII	1 év		korlátozottan támogatott		14
54	345	01	Logisztikai ügyintéző	17	XXVI	2 év	182	korlátozottan támogatott		84
54	812	02	Lovastúra-vezető	18	XXVIII	2 év		korlátozottan támogatott		12
34	621	02	Lovász	20	XXXIII	3 év		korlátozottan támogatott		12
54	582	03	Magasépítő technikus	9	XVI	2 év	15	korlátozottan támogatott		28
54	523	04	Mechatronikai technikus	5	IX	2 év	42	korlátozás nélkül támogatott		
34	523	01	Mechatronikus-karbantartó	6	XI	3 év	24	korlátozás nélkül támogatott	hiány-szakképesítés	
34	811	02	Mezőgazdasági gazdaasszony, falusi	20	XXXIII	3 év		korlátozottan		28

Szakképesítés azonosító száma			Szakképesítések/szakképesítés-ráépülések megnevezése	Szakmacsoport	Ágazati besorolás	Iskolai rendszerű képzési idő	Fenntartó (KLIK) által tervezett létszám	Korlátozás nélkül támogatott /korlátozottan támogatott/ nem támogatott	Ha korlátozás nélkül támogatott: hiány-szakképesítés?	Ha korlátozottan támogatott: keretszám?
Szint	Tanulmányi terület	Sorszám								
			vendéglátó					támogatott		
34	521	08	Mezőgazdasági gépész	20	XXXI	3 év	16	korlátozás nélkül támogatott		
54	521	05	Mezőgazdasági gépésztechnikus	20	XXXI	2 év		korlátozottan támogatott		28
35	521	02	Mezőgazdasági gépjavító	20	XXXI	1 év		korlátozottan támogatott		28
54	621	02	Mezőgazdasági technikus	20	XXXIII	2 év		korlátozottan támogatott		12
54	582	04	Mélyépítő technikus	9	XVI	2 év	8	korlátozottan támogatott		12
34	521	09	Műanyagfeldolgozó	8	XIV	3 év	9	korlátozottan támogatott		28
54	521	06	Műanyagfeldolgozó technikus	8	XIV	2 év		korlátozottan támogatott		12
35	543	01	Műbútorasztalos	11	XVIII	1 év		korlátozottan támogatott		12
54	481	05	Műszaki informatikus	7	XIII	2 év	20	korlátozottan támogatott		28
34	542	06	Női szabó	10	XVII	3 év	24	korlátozás nélkül támogatott	hiány-szakképesítés	
54	581	02	Parképítő és fenntartó technikus	20	XXXIV	2 év	14	korlátozottan támogatott		14
34	541	05	Pék	21	XXXVI	3 év	52	korlátozottan támogatott		28
54	343	01	Pénzügyi termékértékesítő (bank, befektetés, biztosítás)	15	XXIV	2 év	22	korlátozottan támogatott		28
54	344	01	Pénzügyi-számviteli ügyintéző	15	XXIV	2 év	44	korlátozottan támogatott		28
34	811	03	Pincér	18	XXVII	3 év	92	korlátozottan támogatott		84
54	841	09	Postai üzleti ügyintéző	17	XXVI	2 év	8	korlátozottan támogatott		28
35	582	06	Rekonstrukciós és műemléki festő, mázoló	9	XVI	1 év		korlátozottan támogatott		28
54	542	02	Ruhaipari technikus	10	XVII	2 év	20	korlátozás nélkül támogatott		
34	811	04	Szakács	18	XXVII	3 év	92	korlátozottan támogatott		84
54	841	04	Szállítmányozási ügyintéző	13	XXI	2 év	25	korlátozottan támogatott		28
34	582	10	Szárazépítő	9	XVI	3 év	15	korlátozottan		28

Szakképesítés azonosító száma			Szakképesítések/szakképesítés-ráépülések megnevezése	Szakmacsoport	Ágazati besorolás	Iskolai rendszerű képzési idő	Fenntartó (KLIK) által tervezett létszám	Korlátozás nélkül támogatott /korlátozottan támogatott/ nem támogatott	Ha korlátozás nélkül támogatott: hiány-szakképesítés?	Ha korlátozottan támogatott: keretszám?
Szint	Tanulmányi terület	Sorszám								
								támogatott		
34	521	10	Szerszámkészítő	5	IX	3 év	42	korlátozás nélkül támogatott	hiány-szakképesítés	
34	762	01	Szociális gondozó és ápoló	2	III	3 év	19	korlátozottan támogatott		42
54	762	03	Szociális szakgondozó	2	III	2 év		korlátozottan támogatott		14
34	541	06	Szőlész-borász	21	XXXVI	3 év		korlátozottan támogatott		28
35	582	07	Tetőfedő	9	XVI	1 év	8	korlátozottan támogatott		12
54	812	03	Turisztikai szervező, értékesítő	18	XXVIII	2 év	68	korlátozottan támogatott		56
54	346	02	Ügyviteli titkár	16	XXV	2 év	75	korlátozottan támogatott		28
54	344	02	Vállalkozási és bérügyintéző	15	XXIV	2 év	16	korlátozottan támogatott		28
54	344	03	Vám-, jövedéki- és termékdíj ügyintéző	15	XXIV	2 év		korlátozottan támogatott		28
54	811	01	Vendéglátásszervező-vendéglős	18	XXVII	2 év	80	korlátozottan támogatott		70
34	522	04	Villanyszerelő	6	XI	3 év	60	korlátozás nélkül támogatott	hiány-szakképesítés	
34	215	04	Virágkötő és virágkereskedő	20	XXVI	3 év	24	korlátozottan támogatott		28
34	853	01	Víz- és csatornaműkezelő	14	XXIII	3 év		korlátozottan támogatott		28
35	622	02	Zöldség- és gyümölcsstermesztő	20	XXXIV	1 év		korlátozottan támogatott		28

A táblázatban fel nem sorolt szakmák a nem támogatott kategóriába kerültek. A táblázat adataiból kiolvasható, hogy a Bizottság fontosnak tartotta, hogy széles körben éljen a létszámkorlátozás lehetőségével, hogy ezzel is segítse a munkaerőpiac igényeinek jobb érvényesülését a képzési irányok és arányok meghatározásánál. Figyelembe vette az állami iskolafenntartó szándékát, a képzések legnagyobb részénél a megállapított létszám lehetővé teszi tervezett osztályok, csoportok indítását.

Az előzetes fenntartói szándékhoz, illetve az iskolák elképzeléseihez képest a következő szakmákban kell a kapacitások csökkentéséről gondoskodni:

262. Táblázat

Szakképesítés azonosító száma			Szakképesítések/szakképesítés-ráépülések megnevezése	Szakmacsoport	Ágazati besorolás	Iskolai rendszerű képzési idő	Fenntartó (KLIK) által tervezett létszám	Korlátozás nélkül támogatott /korlátozottan támogatott/ nem támogatott	Ha korlátozás nélkül támogatott: hiány-szakképesítés?	Ha korlátozottan támogatott: keretszám?
Szint	Tanulmányi terület	Sorszám								
54	521	03	Gépgyártástechnológiai technikus	5	IX	2 év	110	korlátozottan támogatott		56
54	341	01	Kereskedő	17	XXVI	2 év	56	korlátozottan támogatott		42
54	841	02	Közúti közlekedésüzemvitel-ellátó	13	XXI	2 év	35	korlátozottan támogatott		28
54	345	01	Logisztikai ügyintéző	17	XXVI	2 év	182	korlátozottan támogatott		84
34	541	05	Pék	21	XXXVI	3 év	52	korlátozottan támogatott		28
54	344	01	Pénzügyi-számviteli ügyintéző	15	XXIV	2 év	44	korlátozottan támogatott		28
34	811	03	Pincér	18	XXVII	3 év	92	korlátozottan támogatott		84
34	811	04	Szakács	18	XXVII	3 év	92	korlátozottan támogatott		84
54	812	03	Turisztikai szervező, értékesítő	18	XXVIII	2 év	68	korlátozottan támogatott		56
54	346	02	Ügyviteli titkár	16	XXV	2 év	75	korlátozottan támogatott		28
54	811	01	Vendéglátásszervező-vendéglős	18	XXVII	2 év	80	korlátozottan támogatott		70

A döntés a hiány-szakképesítések között következőket sorolja fel:

- ács,
- épület- és szerkezetlakatos,
- gépi forgácsoló,
- hegesztő,
- ipari gépész,
- kőműves és hidegburkoló,
- mechatronikus-karbantartó,
- női szabó,
- szerszámkészítő,
- villanyszerelő.

A 9. évfolyamon indítandó szakközépiskolai osztályokra – meghatározva a keretszámokat is - a következők szerint tett javaslatot a bizottság:

263. Táblázat

Ágazat száma	Ágazat megnevezése	Korlátozás nélkül támogatott /korlátozottan támogatott/ nem támogatott	Ha korlátozottan támogatott: keretszám?
I.	Egészségügy	korlátozottan támogatott	34
II.	Egészségügyi technika	korlátozottan támogatott	34
III.	Szociális	korlátozottan támogatott	17
IV.	Pedagógia	nem támogatott	
VII.	Bányászat	nem támogatott	
VIII.	Épületgépészet	korlátozottan támogatott	34
IX.	Gépészet	korlátozás nélkül támogatott	
X.	Kohászat	nem támogatott	
XI.	Villamosipar és elektronika	korlátozás nélkül támogatott	
XII.	Távközlés	korlátozottan támogatott	34
XIII.	Informatika	korlátozottan támogatott	102
XIV.	Vegyipar	nem támogatott	
XV.	Vegyész	nem támogatott	
XVI.	Építőipar	korlátozottan támogatott	34
XVII.	Könnyűipar	korlátozottan támogatott	34
XVIII.	Faipar	korlátozottan támogatott	34
XIX.	Nyomdaipar	korlátozottan támogatott	34
XX.	Közlekedésépítő	nem támogatott	
XXI.	Közlekedés	korlátozottan támogatott	34
XXII.	Közlekedésgépész	korlátozottan támogatott	102
XXIII.	Környezetvédelem-vízgazdálkodás	korlátozottan támogatott	34
XXIV.	Közgazdaság	korlátozottan támogatott	68
XXV.	Ügyvitel	korlátozottan támogatott	34
XXVI.	Kereskedelem	korlátozottan támogatott	102
XXVII.	Vendéglátóipar	korlátozottan támogatott	68
XXVIII.	Turisztika	korlátozottan támogatott	34
XXIX.	Optika	nem támogatott	
XXX.	Szépészet	korlátozottan támogatott	34
XXXI.	Mezőgazdasági gépész	korlátozottan támogatott	17
XXXII.	Erdészet és vadgazdálkodás	korlátozottan támogatott	34
XXXIII.	Mezőgazdaság	korlátozottan támogatott	68
XXXIV.	Kertészet és parképítés	korlátozottan támogatott	34
XXXV.	Földmérés	korlátozottan támogatott	17
XXXVI.	Élelmiszeripar	korlátozottan támogatott	51
XXXVII.	Sport	nem támogatott	1122

A szakközépiskolában tehát összesen 1122 támogatott férőhely áll rendelkezésre a 2014/15. tanévben, ami lényegében összhangban van a szakközépiskolába lépők 1032 fős várható létszámával. A döntés elsősorban a belső arányok meghatározása tekintetében jelent a korábbi évekhez képest változást.



A megye szakképzési szerkezetének kialakításához egyes területeken a gazdaság szereplői határozott igényeket fogalmaz meg. (Nyugat-Pannon Járműipari Centrum, Vas Megyei Kereskedelmi és Iparkamara) Így a műszaki szakterülethez tartozó egyes szakmacsoportjaiban, különösen a szakiskolai képzésben a kapacitásokat nemcsak fenntartani, de szükség szerint bővíteni is kell. Ugyanakkor a legtöbb ágazatban a munkaerőpiaci igény kevésbé egzakt módon jelenik meg vagy az eddig alkalmazott mérések (pl. az iskolák által működtetett pályakövetési rendszer) nem adnak elég támpontot arra vonatkozóan, mely szakmákban indokolt a kapacitások csökkentése vagy megszüntetése. Figyelemmel kell lenni arra a tényre is, hogy Vas megye szakképző rendszerében a lányok számára lényegesen szűkebb a szakmakínálat, különösen szakiskolai szinten.

Az állami fenntartású intézményekben lényegében nincs olyan szakmai képzés, amelynek megszüntetése javasolható. Ugyanakkor az MFKB döntések meghatározhatják a munkaerőpiac igényeit figyelembe véve a maximális kapacitásokat, ezeket a szakmák minél szélesebb körében indokolt megtenni, amit a fenntartóknak és az iskoláknak igazodniuk kell.

A képzési kapacitások megszüntetése elsősorban az indokolatlan párhuzamosságok megszüntetése érdekében javasolt. Jelenleg a következő szakmák oktatásában állnak fenn párhuzamosságok:

Ács, állványozó	2	Hefele Menyhért Építő- és Faipari Szakképző Iskola	Vasi Bau Fa -és Építőipari Szakképző Iskola			
Autószerelő	2	Rázsó Imre Szakközépiskola és Szakiskola	Szombathelyi Műszaki Szakképző Iskola és Kollégium			
Bútorasztalos	5	Berzsenyi Dániel Gimnázium és Szakképző Iskola	Hefele Menyhért Építő- és Faipari Szakképző Iskola	III. Béla Szakképző Iskola és Kollégium	Rázsó Imre Szakközépiskola és Szakiskola	Vasi Bau Fa -és Építőipari Szakképző Iskola
Cukrász	2	Kereskedelmi és Vendéglátói Szakképző Iskola és Kollégium	Tinódi Sebestyén Gimnázium és Idegenforgalmi, Vendéglátói Szakképző Iskola			
Dísznövénykertész	2	Aranyhíd Nevelési-Oktatási Integrációs Központ, Egységes Gyógypedagógiai Módszertani Intézmény	Herman Ottó Kertészeti-, Környezetvédelmi-, Vadgazdálkodási Szakképző Iskola és Kollégium			
Élelmiszer- és vegyiáru eladó	4	Barabás György Műszaki Szakközépiskola és Szakiskola	III. Béla Szakképző Iskola és Kollégium	Kereskedelmi és Vendéglátói Szakképző Iskola és Kollégium	Rázsó Imre Szakközépiskola és Szakiskola	
Festő, mázoló, tapétázó	4	Berzsenyi Dániel Gimnázium és Szakképző Iskola	Dr. Nagy László Egységes Gyógypedagógiai Módszertani Intézmény	Hefele Menyhért Építő- és Faipari Szakképző Iskola	Vasi Bau Fa -és Építőipari Szakképző Iskola	
Gépi forgácsoló	3	III. Béla Szakképző Iskola és Kollégium	Barabás György Műszaki Szakközépiskola és Szakiskola	Szombathelyi Műszaki Szakképző Iskola és Kollégium		
Géplakatos	2	Berzsenyi Dániel Gimnázium és Szakképző Iskola	III. Béla Szakképző Iskola és Kollégium			
Idegen nyelvi titkár	2	Berzsenyi Dániel Gimnázium és Szakképző Iskola	Horváth Boldizsár Közgazdasági és Informatikai Szakközépiskola és Kollégium			
Informatikai hálózattervező és -üzemeltető	2	III. Béla Szakképző Iskola és Kollégium	Szombathelyi Műszaki Szakképző Iskola és Kollégium			
Irodai asszisztens	2	Aranyhíd Nevelési-Oktatási Integrációs Központ, Egységes Gyógypedagógiai Módszertani Intézmény	Griff Szakközépiskola és Szakiskola			
Kárpitos	2	Hefele Menyhért Építő- és Faipari Szakképző Iskola	Rázsó Imre Szakközépiskola és Szakiskola			
Kereskedelmi ügyintéző	2	Horváth Boldizsár Közgazdasági és Informatikai Szakközépiskola és Kollégium	Kereskedelmi és Vendéglátói Szakképző Iskola és Kollégium			
Kőműves	4	Barabás György Műszaki	Vasi Bau Fa -és Építőipari Szakképző Iskola	Dr. Nagy László Egységes Gyógypedagógiai Módszertani	Hefele Menyhért Építő- és	

	Szakközépiskola és Szakiskola		Intézmény	Faipari Szakképző Iskola
Logisztikai műszaki menedzserasszisztens	Griff Szakközépiskola és Szakiskola	Szombathelyi Műszaki Szakképző Iskola és Kollégium		
Logisztikai ügyintéző	Barabás György Műszaki Szakközépiskola és Szakiskola	Evangélikus Mezőgazdasági, Kereskedelmi, Informatikai Szakképző Iskola és Kollégium		
Mezőgazdasági gépszerelő, gépjavító	Rázsó Imre Szakközépiskola és Szakiskola	VM Dunántúli Agrár-szakképző Központ, Csapó Dániel Középiskola, Mezőgazdasági Szakképző Iskola és Kollégium, Szekszárd		
Női szabó	Barabás György Műszaki Szakközépiskola és Szakiskola	Berzsenyi Dániel Gimnázium és Szakképző Iskola	OLADI ÁLTALÁNOS MŰVELŐDÉSI KÖZPONT	
Panziós, falusi vendéglátó	Tinódi Sebestyén Gimnázium és Idegenforgalmi, Vendéglátói Szakképző Iskola	VM Dunántúli Agrár-szakképző Központ, Csapó Dániel Középiskola, Mezőgazdasági Szakképző Iskola és Kollégium, Szekszárd		
Pék-cukrász	Berzsenyi Dániel Gimnázium és Szakképző Iskola	Élelmiszeripari és Földmérési Szakképző Iskola és Kollégium		
Pincér	Felsőbüki Nagy Pál Általános Iskola és Vendéglátóipari Szakiskola	III. Béla Szakképző Iskola és Kollégium	Kereskedelmi és Vendéglátói Szakképző Iskola és Kollégium	Tinódi Sebestyén Gimnázium és Idegenforgalmi, Vendéglátói Szakképző Iskola
Szakács	Felsőbüki Nagy Pál Általános Iskola és Vendéglátóipari Szakiskola	III. Béla Szakképző Iskola és Kollégium	Kereskedelmi és Vendéglátói Szakképző Iskola és Kollégium	Tinódi Sebestyén Gimnázium és Idegenforgalmi, Vendéglátói Szakképző Iskola
Utazásügyintéző	Kereskedelmi és Vendéglátói Szakképző Iskola és Kollégium	Tinódi Sebestyén Gimnázium és Idegenforgalmi, Vendéglátói Szakképző Iskola		
Vendéglős	Kereskedelmi és Vendéglátói Szakképző Iskola és Kollégium	Tinódi Sebestyén Gimnázium és Idegenforgalmi, Vendéglátói Szakképző Iskola	III. Béla Szakképző Iskola és Kollégium	
Villanyszerelő	III. Béla Szakképző Iskola és Kollégium	Barabás György Műszaki Szakközépiskola és Szakiskola	Szombathelyi Műszaki Szakképző Iskola és Kollégium	

A gépészeti szakmák esetében indokolható a párhuzamosságok fenntartása, különösen, hogy Szentgotthárd gazdasági környezete megkívánja a műszaki képzés fenntartását helyben is (III. Béla). Az idegenforgalom és a vendéglátás – Szombathely mellett- a megye több településén meghatározó ágazat (Sárvár, Bük). Az alacsony tanulólétszámok miatt indokolt viszont a megyei szintű koordináció az építő és faipari szakmák területén. Nem az iskolák megszüntetése indokolt, inkább az, hogy az egyes szakmai kimenetekre a felkészítés egy-egy helyszínen történjen a tanulólétszám optimalizálása és a költséghatékonyság javítása céljából.

A pályaaorientáció erősítése érdekében valamennyi intézmény jelentős figyelmet fordít a képzések gyakorlatban történő bemutatására (Pályainfo képzési kiállítás és vásár, intézményi nyílt napok, médiamegjelenések). A pályaaorientációs rendszert tovább kell működtetni és ki kell alakítani az alapfokú oktatással a kapcsolatot a pályaválasztás fejlesztése érdekében. Támogatni kell azokat a kezdeményezéseket, mely az általános iskolák pályaválasztási felelőseinek, osztályfőnökeinek felkészítését, informálását szolgálja annak érdekében, hogy munkájuk során a pályaválasztás előtt álló fiatalokat megfelelő munkaerőpiaci információkkal tudják ellátni. Ilyen kezdeményezések (pályaválasztási felelősök képzése, iskolaközi munkacsoportok, munkaközösségek működtetése) a tisztek szintjén voltak, érdemes ezeket „átmenteni” az állami intézményfenntartás rendszerébe is.

### 3.7. Szakképzési centrumok bemutatása (centrum és intézmények)

Vas megyében a Klebelsberg Intézményfenntartó Központ fenntartásában lévő szakképző intézményekben a 2012/2013. tanévben összesen 8621 fő tanul.

A 2011. évi CLXXXVII. törvény a szakképzésről (a továbbiakban: Szakképzési törvény) 5. § (1)- (4) bekezdése az alábbiak szerint rendelkezik az állami feladatellátásról a szakképzés területén:

*„5.§ (1) A szakképző iskola állami, önkormányzati fenntartója szakképzési feladatait egyetlen szakképző Iskola fenntartásával látja el, a (2)-(5) bekezdésben foglalt kivételekkel.*

*(2) Ha az állami, önkormányzati fenntartónként számított szakképző iskolai tanulói létszám az adott fenntartó esetében meghaladja a tízezret, akkor az állami, önkormányzati fenntartó több szakképző iskola fenntartásával is elláthatja a szakképzési feladatokat úgy, hogy valamennyi szakképző iskola tanulói létszáma az ötezer főt meghaladja.*

*(3) A (2) bekezdés szerinti tanulói létszám megegyezik a szakképző iskolai osztályban tanulók – három tanítási év átlagában számított – hivatalos októberi statisztikai létszámával. A tanulói létszám megállapításánál az esti és a levelező oktatás munkarendje szerinti oktatásban részt vevő tanulók létszámát kettővel kell elosztani.*

*(4) Ha a megyében az állami, önkormányzati fenntartású szakképző iskolai tanulólétszám a tízezret nem éri el, a megyei szakképző iskolai feladatok legfeljebb két – legalább kétezer tanulóval működő – állami, önkormányzati fenntartású szakképző iskola keretében láthatóak el.”*

Ha a fenti kritériumok alapján megvizsgáljuk Vas megye szakképzési rendszerét, a az 5. § (4) alapján legfeljebb két szakképző iskola működtetése lehetséges. Ha figyelembe vesszük a jelenlegi feladatellátási helyek elhelyezkedését és a tanulólétszámok arányait, láthatjuk, hogy a megyében a feladatellátás legnagyobb része Szombathelyre koncentrálódik. Területi alapon tehát nincs értelme

két szakképző központot működtetni. Ugyanez szakmai szempontból sem indokolt, mivel az intézmények jelentős része - különösen a vidéki iskolák – több szakmacsoportban képezik a tanulókat. Az egyes szakmacsoportok közötti későbbi aránymódosításokat is könnyebb kezelni egy rendszeren belül, mint szakmacsoportok mentén elválasztott két külön intézményben.

A Szakképzési törvény az így létrehozott iskolát nevezi térségi integrált szakképző központnak, azaz tisztknek:

*5. § (7) Térségi integrált szakképző központ állami, önkormányzati fenntartó esetén az (1)-(5) bekezdés szerint működő egyetlen szakképző iskola, ha a (3) bekezdésben meghatározott számítás szerinti tanulói létszáma meghaladja a kétezret, és a szakképző iskola (tagintézménye és telephelye) más térségi integrált szakképző központnak nem tagja.*

Feladatát pedig az alábbi módon határozza meg:

*5. § (6) A térségi integrált szakképző központ a szakképzési feladatellátás olyan együttműködési rendszere, amelynek feladata az állami, önkormányzati feladatellátásban a szakképzés térségi feladatainak összehangolása, a képzés és a forrásfelhasználás hatékonyságának növelése, a szakképzési feladatellátás optimalizálása, a párhuzamos képzések és fejlesztések kiküszöbölése, valamint a munkaerő-piaci igények iskolai rendszerű szakképzésben való érvényesítése. A térségi integrált szakképző központ tagjai egyéb feladatok végrehajtásában is együttműködhetnek.*

A jelen szakképzési terv tehát egy szakképző központ létrehozására tesz javaslatot. A működés szempontjából ez a jelenlegihez képest nem jelentene radikális változásokat, hiszen 2013. január 1-től sok korábbi intézményi feladat és jogkör a megyeközponti tankerülethez került (munkáltatói, gazdálkodási, stb. jogkörök), másrészt az iskolák szakmai önállóságukat tagintézményekként is megtarthatják. Ugyanakkor az egységes szervezeti irányítás lehetővé tenné az MFKB döntéseken alapuló jogszabályok eredményesebb végrehajtását, a kapacitásokkal és az erőforrásokkal való rugalmasabb és célszerűbb gazdálkodást.

A Szakképzési törvény 5. § (5) kimondja, hogy "Kizárólag művészeti szakmacsoportba tartozó szakképzési feladatok, valamint a speciális szakiskolai és a készségfejlesztő speciális szakiskolai feladatok önálló szakképző iskola keretében is elláthatóak, amely szakképző iskolára a (2)-(4) bekezdésben foglalt létszámfeltételeket figyelmen kívül kell hagyni." Élve a jogszabály adta lehetőséggel, arra teszünk javaslatot, hogy az alábbi intézmények őrizzék meg különállásukat, és ne kerüljenek be a szakképző központba:

Művészeti iskola:

- Művészeti Szakközépiskola (Szombathely)

Speciális szakiskolai képzést folytat:

- Aranyhíd Nevelési-Oktatási Integrációs Központ, Egységes Gyógypedagógiai Módszertani Intézmény, Óvoda, Általános Iskola és Speciális Szakiskola (Szombathely)
- Dr. Nagy László Egységes Gyógypedagógiai Módszertani Intézmény (Kőszeg)
- Rumi Óvoda, Fejlesztő Általános Iskola, Készségfejlesztő Speciális Szakiskola, Gyermek- és Diákotthon (Rum)

A szombathelyi Művészeti Szakközépiskola kizárólag a Művészet, közművelődés, kommunikáció szakmacsoportban végzi tevékenységét. A három speciális szakiskolát működtető intézmény a többi szakképző intézménytől különböző szakmai feladatot lát el.

E négy intézmény mellett nem éri el a szakképzés aránya a 25%-ot a Felsőbüki Nagy Pál Általános Iskola és Vendéglátóipari Szakiskolában (Bük), így annak integrálása a szakképző központba – átszervezés nélkül - szintén nem lehetséges. Ugyanígy nem lehetnek Vas megye szakképző központjának tagjai a minisztériumi intézmények, név szerint ezek a következők:

Vidékfejlesztési Minisztérium:

- Élelmiszeripari és Földmérési Szakképző Iskola és Kollégium (Szombathely)
- Herman Ottó Kertészeti-, Környezetvédelmi-, Vadgazdálkodási Szakképző Iskola és Kollégium (Szombathely)
- VM Dunántúli Agrár-szakképző Központ, Csapó Dániel Középiskola, Mezőgazdasági Szakképző Iskola és Kollégium, Szekszárd (Vép)

Belügyminisztérium:

- Körmendi Rendészeti Szakközépiskola (Körmend)

A fentiek közül az Élelmiszeripari és Földmérési Szakképző Iskola és Kollégium (Szombathely), valamint a Herman Ottó Kertészeti-, Környezetvédelmi-, Vadgazdálkodási Szakképző Iskola és Kollégium (Szombathely) minisztériumi átvétele még folyamatban van. Az átvétel az Élelmiszeripari esetben már bizonyosnak tűnik, a Herman ügyében még a tárgyalások folyamatban vannak. Jelen fejlesztési tervünkben úgy számolunk, hogy mindkét intézmény átkerül a Vidékfejlesztési Minisztériumhoz, összhangban a Szakképzési törvény 5. § (14) bekezdésével: „Az OKJ-ban meghatározott, agrárágazathoz tartozó szakképesítésben államilag támogatott iskolai rendszerű szakképzés kizárólag a vidékfejlesztésért felelős miniszter által alapított és fenntartott szakképző iskolában, vagy más fenntartó esetén – a vidékfejlesztésért felelős miniszter egyetértésével kötött - a nemzeti köznevelésről szóló törvényben meghatározott köznevelési szerződés és szakképzési megállapodás alapján folyhat.”

Figyelembe véve az előzőekben ismertetett szempontokat, egy később létrehozandó szakképző központ feladatellátási helyeit a következő 12 iskola alkotná:

- Barabás György Műszaki Szakközépiskola és Szakiskola (Sárvár)
- Béri Balogh Ádám Posta- és Bankforgalmi Szakközépiskola (Vasvár)
- Berzsényi Dániel Gimnázium és Szakképző Iskola (Celldömölk)
- Hefele Menyhért Építő- és Faipari Szakképző Iskola (Szombathely)
- Horváth Boldizsár Közgazdasági és Informatikai Szakközépiskola és Kollégium (Szombathely)
- III. Béla Szakképző Iskola és Kollégium (Szentgotthárd)
- Kereskedelmi és Vendéglátói Szakképző Iskola és Kollégium - Berufsbildende Fachschule für Handel und Gastgewerbe mit Internat - The Vocational School and Hostel for Commerce and Catering (Szombathely)
- Nádasdy Tamás Közgazdasági, Informatikai Szakközépiskola és Kollégium (Csepreg)
- Oladi Általános Művelődési Központ (Szombathely)
- Rázsó Imre Szakközépiskola és Szakiskola (Körmend)
- Szombathelyi Műszaki Szakképző Iskola és Kollégium (Szombathely)
- Tinódi Sebestyén Gimnázium és Idegenforgalmi, Vendéglátói Szakképző Iskola (Sárvár)

A tagintézmények között sajátos az Oladi Általános Művelődési Központban (újabb nevén: Oladi Közös Igazgatású Köznevelési Intézmény, Általános Iskola, Középiskola és Szakiskola) folytatott szakképzés helyzete. Ha az Oladi KIKI Teleki Blanka Középiskoláját és Szakiskolájának kiszervezése szükséges a többcélú intézményből, a két általános iskolai feladatellátási hely a működtetés szempontjából visszakerül a KLIK-ből Szombathely Megyei Jogú Város Önkormányzatához.

Vas megye szakképzési feladatellátásában továbbra is számolni kell a jelenleg is működő egyházi és magán fenntartású szakképző iskolák részvételével a következők szerint:

Egyházi fenntartású intézmények:

- Evangélikus Mezőgazdasági, Kereskedelmi, Informatikai Szakképző Iskola és Kollégium
- Vasi Bau Fa -és Építőipari Szakképző Iskola

Magániskolák:

- Delfi Koronája Alapítványi Gimnázium és Szakképző Iskola (szentgotthárdi és szombathelyi tagintézménnyel)
- City College Üzleti Szakközépiskola
- Griff Szakközépiskola és Szakiskola

**Az állami és egyházi szakképző iskolák teljességgel lefedik Vas megye szakképzési igényeit, mindazokat a szakmacsoportokat, amelyre a munkaerőpiacnak szüksége van, így köznevelési megállapodás kötése további iskolákkal nem indokolt.**

### ***3.7.1. Szakképzési intézményrendszer átszervezésének megyei szintű tervezése –Szakközépiskola***

Vas megyékben a szakközépiskolai képzés a középfokú oktatás mintegy 46%-át teszi ki, alapvetően fenntartható állapotban van, kisebb kiigazítások a hatékonyabb csoportszervezés érdekében lehetnek. Mint korábban bemutattuk, az MFKB döntések az indítandó szakközépiskolai ágazatokra vonatkozóan létszámkorlátot határoz meg, ezért törekedni kell a profiltiszta osztályok létrehozására, illetve az azonos szakmacsoportban működő iskolák között a célszerű munkamegosztásra.

Az intézményszerkezeten és a képzési struktúrán elvégzendő módosítások az MFKB döntéseinek függvényében, a tényadatok és a prognosztizált adatok alapján végezhető el. Az új típusú szakképzések felmenő rendszerben történő bevezetésével és a régi kifutó képzések adatainak figyelembevételével tervezhető meg a szakközépiskolai képzés optimális megyei struktúrájának kialakítása, figyelembe véve a szakközépiskolákra vonatkozó MFKB döntéseket is.

### ***3.7.2. Szakképzési intézményrendszer átszervezésének megyei szintű tervezése –Szakiskola***

A szakiskolai képzési struktúra nagy vonalakban megfelel a munkaerő-piac elvárásainak és az MFKB által javasolt képzési szerkezetnek, bár a hiányszakmákban kívánatos lenne a beiskolázott tanulólétszám növelése. A 3.7.3. pontban bemutatott párhuzamosságok elsősorban a szakiskolai

képzésben jelentkeznek, és – mint utaltunk rá – az alacsony tanulólétszámok miatt elsősorban a faipari és az építőipari szakmacsoportban érdemes célszerű feladatmegosztást kialakítani az egyes intézmények, feladatellátási helyek között.

A szakiskolai szakmastruktúrát nem érinti, de a képzési struktúrát lényegesen módosítja a képzési idő csökkenése, a 3 éves szakiskolai képzésre történő átállás, ez a szakiskolai képzésben részt vevő tanulók számát már a következő öt évben csökkenteni fogja.

Az intézményszerkezeten és a képzési struktúrán elvégzendő módosítások az MFKB döntéseinek függvényében, a tényadatok és a prognosztizált adatok alapján végezhető el. Az új típusú szakképzések felmenő rendszerben történő bevezetésével és a régi kifutó képzések adatainak figyelembevételével tervezhető meg a szakiskolai képzés optimális megyei struktúrájának kialakítása, figyelembe véve a szakiskolákban oktatható szakmákra vonatkozó MFKB döntéseket is.

### ***3.7.3. Szakképzési intézményrendszer átszervezésének megyei szintű tervezése –Pedagógus adatok***

Az intézményrendszer átalakítása elsősorban a részmunkaidős és óraadó pedagógusokat érintheti, hiszen az egyetlen szakképző központba történő integráció lehetővé teszi a munkaerő-gazdálkodási rendszer működtetésével, hogy több részmunkaidős pedagógus helyett egy főállású pedagógus alkalmazása történjék.

A rendszerben feszültséget okozhat a szakiskolai képzés átalakítása, melynek következtében felmenő rendszerben csökkenni fog a közismereti órák száma. Ez azonban feltehetően nem okoz kezelhetetlen problémát, hiszen az intézmények legnagyobb része szakközépiskolai oktatást is folytat, ahol a közismereti tantárgyat tanító munkatársak alkalmazhatók a nyugdíjba vonuló vagy részmunkaidős, óraadó pedagógusok helyén. Mivel a munkaerő-gazdálkodás az állami szférában a fenntartó KLIK szintjén történik, az intézmények közötti átcsoportosítás is könnyen megoldható.

A szakképző iskolákban dolgozó pedagógusok létszámának tervezése a kerettantervek, illetve a rájuk épülő végleges helyi tantervek hiányában még megbízhatóan nem tervezhető.

### ***3.7.4. HÍD PROGRAMBAN RÉSZTVEVŐ INTÉZMÉNYI KAPACITÁSOK***

Az intézmények HÍD programban való részvételre történő kijelölését a fenntartónak szükséges mérlegelni. A mérlegelés szempontjai a szükséges kapacitások megléte infrastrukturális és humánerőforrás szempontjából.

Jelenlegi ismereteink alapján a 2013/2014. tanévre vonatkozóan a program indítását azon feladatellátási-helyeken javasoljuk, ahol már a korábbi években felkészültek felzárkóztató oktatás folytatására. Ilyen intézmény a Hefele Menyhért Építő- és Faipari Szakképző Iskola (Szombathely), amely 2006-2009. között részt vett a Szakiskolai Fejlesztési programban, pedagógiai programjába beépítette a felzárkóztató oktatást, pedagógusai a program keretében felkészítő képzéseken vettek részt. A Hefele Menyhért Építő- és Faipari Szakképző Iskola tanműhelyeiben biztosítani tudja a HÍD programba bekapcsolódó tanulók gyakorlati képzését is. A kollégiumi ellátás Szombathelyen biztosítható, javasolt intézmény: Szombathely Műszaki Szakképző Iskola Berzsenyi Dániel Kollégiuma. Természetesen a konkrét igények ismeretében



más szakiskolai képzést folytató intézmények is szóba kerülhetnek, ahol vannak meglévő tapasztalatok a nagyszámú HH és HHH tanulókkal történő foglalkozás területén, és ahol a szakmai kínálat valós munkaerőpiaci igényekhez igazodik.

264. Táblázat

**A Híd I. program:**

Megye	OM azonosító	Intézmény	Cím
Vas	036749	Hefele Menyhért Építő-és Faipari Szakképző Iskola	9700 Szombathely, Szent Márton u. 77.
Vas	036752	III. Béla Szakképző Iskola és Kollégium	9970 Szentgotthárd, Honvéd u. 10.

265. Táblázat

**A Híd II. program:**

Megye	OM azonosító	Intézmény	Cím
Vas	036752	III. Béla Szakképző Iskola és Kollégium	9970 Szentgotthárd, Honvéd u. 10.
Vas	036749	Hefele Menyhért Építő-és Faipari Szakképző Iskola	9700 Szombathely, Szent Márton u. 77.

### 3.7.5. FELNŐTTOKTATÁS TERVEZET ADATAI

Vas megyében jelenleg a következő intézményekben folyik iskolarendszerű felnőttoktatás:

#### Szakközépiskola:

266. Táblázat

Tankerület	Település	OM azonosító	Intézmény neve	Fenntartó típusa (egyházi/magán/állami)	Feladatellátási hely neve	Felnőttoktatási tanterv szerint tanulók száma szakiskolában és speciális szakiskolában			
						nappali	esti	levelező	más, sajátos munkarend
Szombathely	Szombathely	200513	Griff Szakközépiskola és Szakiskola	magán	Griff Szakközépiskola és Szakiskola Szombathelyi Tagintézmény	0	60	0	0

#### Szakiskola:

267. Táblázat

Tankerület	Település	OM azonosító	Intézmény neve	Fenntartó típusa (egyházi/magán/állami)	Feladatellátási hely neve	Felnőttoktatási tanterv szerint tanulók száma szakközépiskolában			
						nappali	esti	levelező	más, sajátos munkarend
Körmend	Körmend	102493	Körmendi Rendészeti Szakközépiskola	állami	Feladatellátási hely	0	0	0	299
Sárvár	Sárvár	036761	Barabás György Műszaki Szakközépiskola és Szakiskola	állami	Feladatellátási hely	85	0	0	0
Szentgotthárd	Szentgotthárd	200820	Delfi Koronája Alapítványi Gimnázium és Szakképző Iskola	magán	Szentgotthárdi Tagintézmény (szakképzés)	0	21	0	0
Szombathely	Szombathely	036756	Élelmiszeripari és Földmérési Szakképző Iskola és Kollégium	állami	Szakközépiskola 9-14 osztályok	0	48	0	0
Szombathely	Szombathely	200513	Griff Szakközépiskola és Szakiskola	magán	Griff Szakközépiskola és Szakiskola Szombathelyi Tagintézmény	0	###	0	0
Szombathely	Szombathely	200897	OLADI ÁLTALÁNOS MŰVELŐDÉSI KÖZPONT	állami	Teleki - Szakközépiskola	0	2	0	0
Szombathely	Vép	036410	VM Dunántúli Agrár-szakképző Központ, Csapó Dániel Középfiskola, Mezőgazdasági Szakképző Iskola és Kollégium, Szekszárd	állami	Feladatellátási hely: Szakközépiskola Vép	0	0	5	0

A 2013/2014. tanévre vonatkozóan még a jelenleg felnőttoktatási tevékenységet folytató intézmények kapacitásával számolhatunk. A felnőttoktatási kapacitásának meghatározása a 2014/2015. tanévtől kezdődően növelhető, különösen a szakképző centrum létrehozása után, további feladatellátási helyek bevonásával. A kapacitásnövelést indokolhatja, hogy a tanköteles kor 16 évre történő csökkenése várhatóan a felnőttoktatásban résztvevők számának növekedését eredményezi, másrészt a gazdaság oldaláról érkező kezdeményezések (pl Nyugat-Pannon Járműipari és Mechatronikai Központ) által megfogalmazott munkaerőpiaci igények szükségessé teszik az iskolarendszerű szakképzés mellett a gyorsabb átfutású tanfolyami rendszerű felnőttképzések bővítését is.

Jelenleg a következő Vas megyei iskolák rendelkeznek felnőttképzési akkreditációval:

268. Táblázat

Lajstromszám	Intézmény neve	Felnőttképzési nyilvántartási száma	Megye	Település	Cím				Az akkreditáció érvényes
AL-2217	Barabás György Műszaki Szakközépiskola és Szakiskola	18-0073-06	Vas	Sárvár	Kisfaludy S. u.	2/a.	9600		2014. május 17.
AL-0602	III. Béla Szakképző Iskola és Kollégium	18-0051-04	Vas	Szentgotthárd	Honvéd u.	10.	9970		2015. október 24.
AL-2399	Berzsenyi Dániel Gimnázium és Szakképző Iskola	00700-2009	Vas	Cellsdömölk	Nagy Sándor tér	13.	9500		2015. március 4.
AL-2738	Tinódi Sebestyén Gimnázium és Idegenforgalmi, Vendéglátói Szakképző Iskola	01115-2010	Vas	Sárvár	Móricz Zs. utca	2.	9600		2016. július 4.

A szombathelyi iskolák jellemzően vagy a Savaria TISZK-kel vagy más akkreditált felnőttképző intézménnyel működnek együtt a tanfolyami jellegű képzéseknél.

Tekintettel arra, hogy a nappali rendszerű szakiskolai képzésből felnőttoktatásba kerülők általában gyenge teljesítő képességű, alulmotivált fiatalok, az azonos helyszínen, a nappali képzés „folytatásaként” szervezett felnőttoktatás csökkentené a lemorzsolódást, növelve ezzel a fiatalok szakképesítéshez jutásának esélyeit. Ennek érdekében 2014/2015-ös tanévtől kezdődően tervet kell kidolgozni a felnőttoktatás fejlesztésére, amely tervet évente felül kell vizsgálni a tapasztalati adatok alapján.

### 3.8. Kollégiumi feladatellátás középtávú terve

269. Táblázat

Vas megye	Település	2012-2013. férőhely	2012-2013. tényleges létszám	2012-2013. kihasználtság %	2013-2014. férőhely	2014-2015. férőhely	2015-2016. férőhely	2016-2017. férőhely	2017-2018. férőhely	
Kőszegi tankerület	Csepreg (Nádasdy Szakközépiskola kollégiuma)	120	73	60,8	73	73	73	73	73	
	Kőszeg (dr. Nagy László EGYMI kollégiuma)	250	99	39,6	99	99	99	99	99	
	Kőszeg (Jurisich Gimnázium kollégiuma)	230	196	85,2	196	196	196	196	196	
	Kőszeg (Evangélikus Szakképző kollégium)	72	71	98,6	71	71	71	71	71	
	Szentgotthárdi tankerület	Szentgotthárd (III. Béla Szakképző kollégiuma)	50	45	90	45	45	45	45	45
	Szombathelyi tankerület	Rum (Speciális Gyermekek- és Diákotthon)	90	57	63,3	57	57	57	57	57
	Szombathely (Élelmiszeripari Szakképző kollégiuma)	100	77	77	77	77	77	77	77	
	Szombathely (Herman Ottó Szakképző kollégiuma)	170	155	91,2	155	155	155	155	155	
	Szombathely (Kereskedelmi és Vendéglátó Szakképző kollégiuma)	200	190	95	190	190	190	190	190	
	Szombathely (Műszaki Szakképző kollégiuma)	116	88	75,9	88	88	88	88	88	
Szombathely (Brenner János kollégiuma)	175	175	100	175	175	175	175	175		
Vép (Agrárszakképző kollégiuma)	260	137	52,7	137	137	137	137	137		
<b>Összesen</b>		<b>1833</b>	<b>1363</b>	<b>74</b>	<b>1363</b>	<b>1363</b>	<b>1363</b>	<b>1363</b>	<b>1363</b>	

A demográfiai előrejelzések alapján a kollégiumi létszám várhatóan nem lesz több a jelenleginél. Sőt a jelenlegi létszám megtartásához is szükség lesz a kollégiumi komfort növelésére.

#### Fejlesztési javaslatok

Vas megyében a kollégiumi ellátást 3 tankerület intézményei biztosítják a következő megoszlásban: a Kőszegi tankerületben 4 intézmény, a Szentgotthárdi tankerületben 1 intézmény, a Szombathelyi tankerületben pedig 8 intézmény. A fenntartók szerinti megoszlást tekintve a 11 állami, 2 pedig egyházi fenntartású. Magán fenntartású kollégium nincsen. A megye további 4 tankerületében (Körmend, Sárvár, Celldömölk és Vasvár) nincs kollégiumi ellátás.

#### Kőszegi tankerület

Csepregen az állami fenntartású *Nádasdi Tamás Közgazdasági, Informatikai Szakközépiskola és Kollégium* biztosít kollégiumi ellátást jelenleg 73 fő részére (15 szakiskolás és 58 szakközépiskolás). A kollégium kapacitása 120 fő, kihasználtsága 60,8%.

Kőszegen a speciális feladatokat ellátó állami fenntartású *Dr. Nagy László Egységes Gyógypedagógiai Módszertani Intézmény* kollégiumában jelenleg 99 fő (69 általános iskolás és 30

speciális szakiskolás) részére biztosítanak kollégiumi ellátást. A kollégium kapacitása 250 fő, kihasználtsága 39,6%.

Kőszegen az állami fenntartású *Jurisich Miklós Gimnázium és Középiskolai Kollégium* biztosít kollégiumi ellátást jelenleg 196 fő részére (193 gimnazista és 3 szakközépiskolás). A kollégium kapacitása 230 fő, kihasználtsága 85,2%.

Kőszegen az egyházi fenntartású *Evangélikus Mezőgazdasági, Kereskedelmi, Informatikai Szakképző Iskola és Kollégium* biztosít kollégiumi ellátást jelenleg 71 fő részére (16 szakiskolás és 55 szakközépiskolás). A kollégium kapacitása 72 fő, kihasználtsága 98,6%.

Szentgotthárdi tankerület

Szentgotthárdon az állami fenntartású *III.Béla Szakképző Iskola és Kollégium* biztosít kollégiumi ellátást jelenleg 45 fő részére (20 szakiskolás, 4 gimnazista, 15 szakközépiskolás és 6 nem köznevelésben résztvevő). A kollégium kapacitása 50 fő, kihasználtsága 90%.

Szombathelyi tankerület

Az állami fenntartású *Rumi Óvoda, Fejlesztő Általános Iskola, Készségfejlesztő Speciális Szakiskola, Gyermekek- és Diákokotthon* különleges gyermekotthoni ellátást nyújt 3-18 közötti középsúlyos értelmi fogyatékos, autista, sajátos nevelési igényű gyermekek, valamint 18-24 év közötti fiatalok számára. Az intézmény kollégiumában jelenleg 57 fő (3 óvodás, 29 általános iskolás, 9 szakiskolás és 16 speciális szakiskolás) részére biztosítanak kollégiumi ellátást. A kollégium kapacitása 90 fő, kihasználtsága 63,3%.

Szombathelyen az állami fenntartású *Élelmiszeripari és Földmérési Szakképző Iskola és Kollégium* biztosít kollégiumi ellátást jelenleg 77 fő részére (26 szakiskolás és 51 szakközépiskolás). A kollégium kapacitása 100 fő, kihasználtsága 77%.

Szombathelyen az állami fenntartású *Herman Ottó Kertészeti-, Környezetvédelmi-, Vadgazdálkodási Szakképző Iskola és Kollégium* biztosít kollégiumi ellátást jelenleg 155 fő részére (25 általános iskolás, 14 szakiskolás, 1 gimnazista és 115 szakközépiskolás). A kollégium kapacitása 170 fő, kihasználtsága 91,2%.

Szombathelyen az állami fenntartású *Horváth Boldizsár Közgazdasági és Informatikai Szakközépiskola és Kollégium* biztosít kollégiumi ellátást jelenleg 201 fő részére (1 szakiskolás, 87 gimnazista és 113 szakközépiskolás). A kollégium kapacitása 240 fő, kihasználtsága 83,8%.

Szombathelyen az állami fenntartású *Kereskedelmi és Vendéglátói Szakképző Iskola és Kollégium* biztosít kollégiumi ellátást jelenleg 190 fő részére (3 általános iskolás, 61 szakiskolás és 126 szakközépiskolás). A kollégium kapacitása 200 fő, kihasználtsága 95%.

Az állami fenntartású Szombathelyi Műszaki Szakképző Iskola és Kollégium biztosít kollégiumi ellátást két feladatellátási helyen. A Berzsényi Kollégiumban jelenleg 185 fő lakik (41 szakiskolás és 139 szakközépiskolás). A kollégium kapacitása 250 fő, kihasználtsága 74%. A Hollán Kollégiumban pedig jelenleg 88 fő lakik (1 szakiskolás és 87 szakközépiskolás). A kollégium kapacitása 116 fő, kihasználtsága 75,9%.

Szombathelyen az egyházi fenntartású *Brenner János Óvoda, Általános Iskola, Gimnázium és Kollégium* biztosít kollégiumi ellátást jelenleg 175 fő részére (1 szakiskolás, 117 gimnazista és 57 szakközépiskolás). A kollégium kapacitása 175 fő, kihasználtsága 100%.

A vépi VM Dunántúli Agrár-szakképző Központ Agrárképző, Szakképző Iskola - VM Középiskola, Mezőgazdasági Szakképző Iskola és Kollégiumának fenntartója a Vidékfejlesztési Minisztérium. Az intézmény kollégiumában jelenleg 137 fő (67 szakiskolás és 70 szakközépiskolás) részére biztosítanak kollégiumi ellátást. A kollégium kapacitása 260 fő, kihasználtsága 52,7%.

Megyei összesítésben 1503 tanulót látnak el állami fenntartású kollégiumban és 246 tanulót pedig egyházi fenntartású intézményben. Az állami fenntartású intézmények kapacitásának kihasználtsága 72,4%, az egyházi fenntartásúaké 99,6%, az átlagos kihasználtság 75,29%. Az infrastruktúrára vonatkozóan nem állnak rendelkezésre adatok, ennek felmérése a következő időszak feladata. A teljes munkaidőben foglalkoztatott 96 pedagógus többségének a végzettsége közel fele-fele arányban oszlik meg a középiskolai tanári (44 fő) és az általános iskolai tanári (38 fő) képesítések között. Tekintettel arra, hogy a kollégiumot igénybe vevők 74%-a gimnazista és szakközépiskolás, így a pedagógusok végzettsége nem minden esetben felel meg az előírásoknak. Az életkori megoszlásukat illetően az 55 év feletti pedagógusok száma 27 fő, a többség 30 és 54 év közötti.

A kihasználatlan kapacitásokra tekintettel – elsősorban az állami fenntartásúakban - várhatóan szükség lesz a kollégiumi struktúra felülvizsgálatára, amelynek során a speciális feladatokat ellátó intézményeknél az esélyegyenlőség érvényesülése érdekében külön gonddal kell eljárni. A változtatás mértéke természetesen összefügg a demográfiai adatokkal, a középfokú intézményrendszer struktúrájának esetleges változtatásával és a középfokú képzések beiskolázási arányaival is. Az előzőeken túl javasolt az állami és az egyházi intézményfenntartók közötti egyeztetés a feladatellátás jövőben arányairól.

### 3.9. Gyógypedagógiai ellátás középtávú terve

### 3.10. Pedagógiai szakszolgálat feladatellátás középtávú terve

Jogszabályi előírások alapján fennálló átszervezési kötelezettség

Pedagógiai szakszolgálatok

Szakpolitikai cél

A pedagógiai szakszolgálati intézményrendszer átalakításának céljai: az állami szerepvállalás növelése, az ellátórendszer hatékonyabbá tétele, az egyenlő hozzáférés feltételeinek megteremtése, a területi egyenlőtlenségek kiküszöbölése, valamint a szakszolgálati munka minőségi megújulásához szükséges feltételek biztosítása, az egységes szakmai minőség támogatása.

*Szempontok:*

#### a) Jogforrások, jogszabályi helyek

A pedagógiai szakszolgálati intézményekre vonatkozó legfontosabb jogforrások és jogszabályi helyek:

1. a 2011. évi CXC. törvény a nemzeti köznevelésről, melynek
  - 4. § q) pontja szerint a pedagógiai szakszolgálat köznevelési alapfeladat,
  - 18. §-a meghatározza a pedagógiai szakszolgálati feladatok körét,
  - 74. §-a pedig kimondja, hogy pedagógiai szakszolgálatról, mint köznevelési alapfeladatról az állam gondoskodik;
2. a köznevelési feladatot ellátó egyes önkormányzati fenntartású intézmények állami fenntartásba vételéről szóló 2012. évi CLXXXVIII. törvény,

3. a pedagógiai szakszolgálati intézmények működéséről szóló 15/2013. (II. 26.) EMMI rendelet (továbbiakban: Rendelet), mely meghatározza a megyei pedagógiai szakszolgálatok működési és szervezeti kereteit,

b) Érintett feladatellátási típusok

A köznevelési törvény bővítette és módosította a közoktatási törvény által előírt pedagógiai szakszolgálati feladatok körét. Az eddigi 8 feladat helyett 10 feladatot határoz meg. Külön tevékenységként jelenik meg az iskolapszichológiai, óvodapszichológiai ellátás, amely eddig többnyire a nevelési tanácsadók szervezeti keretein belül működött, illetve új feladatként jelentkezik a kiemelten tehetséges gyermekek és tanulók gondozása. A fejlesztő felkészítés kikerült a feladatellátási típusok közül, helyette a fejlesztő nevelés biztosít szakszerű gyógypedagógiai ellátást az ötéves életkort betöltő, súlyosan, halmozottan fogyatékos gyermekek számára tankötelezettségük teljesítésének megkezdéséig. A nevelési tanácsadás diagnosztikai és terápiás feladatai szétválnak, előbbi tankerületi szakértői bizottsági tevékenységgé alakul.

- c) A szabályozás lehetséges hatásai az érintett tanulókra, pedagógusokra, az infrastruktúrára, valamint a feladatellátás módjára vonatkozóan

A Vas megyei szakszolgálati feladatellátás jelenleg bonyolult, sokszor átláthatatlan szervezeti keretek között működik, bizonytalan illetékességi körökkel és nagy területi egyenlőtlenségekkel. Egyes területeken feladat-átfedések jelentkeznek, míg máshol hiány mutatkozik a szakszolgálati feladatok ellátásában.

A cél egy átlátható, egységes, tiszta profilú szakszolgálati intézmény létrehozása a megyében, amely tankerületi tagintézményeivel teljes területi lefedettséget tud biztosítani valamennyi szakszolgálati feladat vonatkozásában.

*Az érintett gyermekekre, tanulókra vonatkozóan* ez azt jelenti, hogy minden gyermek a lakóhelyéhez közel kaphatja meg az igényeinek megfelelő pedagógiai többlétszolgáltatásokat, szakszolgálati feladattípustól függetlenül. A szakszolgálati feladatok körének bővítésével valódi kiemelt figyelmet kaphat a tehetséges gyermek is.

*A pedagógusokra vonatkozóan* a szabályozás változást eredményezhet a státuszban, munkaköri feladatokban, a munkahelyi vezető személyében, esetlegesen a munkavégzés helyében. A változás nemcsak a szakszolgálati intézményekben dolgozó pedagógusokat érinti, hanem azokat nevelési-oktatási intézményekben alkalmazott pedagógusokat, pszichológusokat is, akik szakszolgálati feladatot látnak (logopédusok, gyógytestnevelők, iskolapszichológusok stb.), vagy fejlesztőpedagógusként állnak alkalmazásban. E szakemberek, bár munkavégzésük helye továbbra is a nevelési-oktatási intézmény, a pedagógiai szakszolgálati intézmény alkalmazásába kerülnek.

*Az infrastruktúrára vonatkozóan* az átszervezés első lépésben a jelenlegi infrastruktúrára épülhet, majd a teljes rendszer felállása után kezdődhet meg az optimális infrastrukturális feltételek megteremtése.

*A feladatellátásra vonatkozóan* az első lépésben az ún. tiszta profilú szakszolgálati intézmények tudnak csatlakozni az új struktúrába. A többcélú intézmények esetén az átszervezés a szakszolgálati feladatot ellátó intézményegység leválasztását és a tankerületi tagintézménybe történő integrálását jelenti, amely tanítási év befejezése után valósulhat meg. Az intézmények eredeti szervezési, koordinációs feladatai módosulhatnak, mivel a székhelyintézmény megyei, a tagintézmények pedig tankerületi koordinációs feladatokat látnak el.

d) Átszervezési szempontok

A szabályozásnak megfelelően az intézményrendszer átalakul: Vas megyében egy pedagógiai szakszolgálati intézmény jön létre, melynek egy székhelyintézménye és hét tankerületi tagintézménye lesz. A jogszabály alapján a tankerületi tagintézmények a megyei illetékességű szakértői bizottsági tevékenységen, valamint a továbbtanulási, pályaválasztási tanácsadáson kívül valamennyi pedagógiai szakszolgálati feladatot kötelesek ellátni.

Rendelet 1. §

E rendelet alkalmazásában:

- a) székhelyintézmény: megyénként és a fővárosban egy, a munka szakmai irányítását és koordinálását végző, valamint megyei, fővárosi vagy országos illetékességű szakértői bizottsági feladatokat is ellátó feladatellátási hely, ahol a tankerületenként legalább egy tagintézményből álló megyei, fővárosi pedagógiai szakszolgálati intézmény képviseleti jogának gyakorlására jogosult vezető munkahelye található,
- b) tagintézmény:
  - ba) tankerületi illetékességű tagintézmény: olyan tankerületenként szervezett intézményegység, amely a megyében, a fővárosban az adott tankerület vonatkozásában – az e rendeletben foglaltak kivételével – a nemzeti köznevelésről szóló 2011. évi CXC. törvény (a továbbiakban: Nkt.) 18. § (2) bekezdésében felsorolt összes pedagógiai szakszolgálati feladatot és az e rendeletben, valamint a pedagógiai szakszolgálati intézmény szervezeti és működési szabályzatában meghatározottak szerint a tagintézmény szintjén irányítási, képviseleti, szakmai feladatokat lát el,
  - bb) megyei, fővárosi illetékességű tagintézmény: olyan intézményegység, amely a megyében, a fővárosban egyes pedagógiai szakszolgálati feladatokat több tankerület illetékességi területére vonatkozóan lát el,
  - bc) országos illetékességű tagintézmény: olyan intézményegység, amely az egyes pedagógiai szakszolgálati feladatokat országos illetékességgel lát el.Tagintézmény több telephellyel is működhet.

e) Esetleges koherencia (hiány) megjelölése más hatályos, vagy hatályba lépő szabályozással

- Az Nkt. 7. § (3) bekezdése szerint a pedagógiai szakszolgálati intézmény gyakorló szakszolgálati intézményként közreműködhet a pedagógusképzés,- továbbképzés feladataiban. A gyakorló szakszolgálati intézményben a pedagógusjelöltek szakmai munkáját vezetőpedagógus irányítja. A Rendelet a gyakorlóintézményként funkcionálásra vonatkozóan nem határoz meg előírásokat, a működés engedélyezése kérdéses a létrejövő új struktúrában.
- Az Nkt. 15. § (2) bekezdése szerint a fejlesztő nevelést, fejlesztő nevelés-oktatást a gyógypedagógiai, konduktív pedagógiai nevelési-oktatási intézmény látja el egyéni, vagy csoportos formában. Az Nkt. 18. § (2) bekezdése, valamint a Rendelet 6. § -a a fejlesztő nevelést pedagógiai szakszolgálati intézmény feladataként jelöli meg.
- Az Nkt. 20. § (9) bekezdése szerint az egységes gyógypedagógiai módszertani intézmény a szakértői bizottsági feladatokon kívül pedagógiai szakszolgálati feladatokat is elláthat. A Rendelet 2. § b) pontja is nevesíti az EGYMI pedagógiai



szakszolgálati feladatokat ellátó, szervezetenként és szakmailag önálló intézményegységeit, viszont a Rendeletben vázolt struktúrában az EGYMI szerepe, feladatvállalása kérdéses (Fenntartói elgondolás alapján az EGYMI-ből rendszer szintjén kiszervezésre kerül a szakszolgálati feladat).

- A többcélú intézmények szakszolgálati intézményegységeinek leválasztása, a „profiltisztítás” elvárása ellentmond az EGYMI szakszolgálati feladatát támogató rendelkezéseknek.
- Az Nkt. 47. § (10) bekezdése szerint a sajátos nevelési igényű gyermek, tanuló neveléséhez, oktatásához szükséges speciális szakképzettséggel rendelkező szakember utazó gyógypedagógusi hálózat útján is biztosítható. Az utazó gyógypedagógusi hálózat megszervezése és működtetése az intézményfenntartó központ feladata. Az Nkt. az utazó gyógypedagógusi feladatokat nem sorolja a pedagógiai szakszolgálati feladatok közé, nem jeleníti meg a köznevelési alapfeladatok között sem, és az egységes gyógypedagógiai módszertani intézmények feladatai között sem. A sajátos nevelési igényű gyermekek, tanulók együttnevelését támogató gyógypedagógiai szolgáltatások sok esetben nehezen különíthetők el a pedagógiai szakszolgálati tevékenységektől. Azok a logopédusok például, akik a sajátos nevelési igényű gyermekek, tanulók rehabilitációját, rehabilitációját végzik, nem a pedagógiai szakszolgálati tevékenységet végezik, így az óvoda, iskola, vagy utazó gyógypedagógusi hálózat alkalmazásában tevékenykedhetnek. A tiszta profil kialakítása érdekében szükséges a gyógypedagógiai feladatellátás és a szakszolgálati feladatok pontos és egyértelmű elkülönítése.

## **JAVASLAT A KÖZNEVELÉSI FELADATELLÁTÁS 2013. ÉVI ÁTSZERVEZÉSÉRE**

### **Javaslat a tankerületi intézményszerkezetre tankerületenként**

#### **Pedagógiai szakszolgálat**

A Vas megyei pedagógiai szakszolgálati rendszer helyzetelemzése és helyzetértékelése alapján a 2013. évi átszervezésre vonatkozó javaslatok összeállítása két fő szempont mentén történt: a jogszabálysértő állapot megszüntetése, valamint a jogszabálynak megfelelő működés biztosítása.

#### **Fejlesztési javaslatok:**

- A megyei szakértői bizottság székhelyén pedagógiai szakszolgálati székhelyintézmény kialakítása, a továbbtanulási, pályaválasztási tanácsadás, mint szakszolgálati feladat székhelyintézményhez delegálása.
- A Rendelet előírásainak megfelelően az önálló, tiszta profilú pedagógiai szakszolgálati intézmények összevonása, tankerületi tagintézmény létrehozása Betartva az átszervezés tilalmára vonatkozó időtartamot, a többcélú intézmények szakszolgálati feladatot ellátó intézményegységeinek leválasztása, tankerületi tagintézménybe integrálása. Az átszervezés során vizsgálni szükséges az intézmények által megvalósított uniós projektek fenntartási időszakára vonatkozó követelményeket Az EGYMI-kben a pedagógiai szakszolgálati feladatellátásra szervezeti és szakmai tekintetben önálló intézményegységek létrehozása. Az intézmények szakmai fejlesztésére kiírt TÁMOP-3.1.6/08 kódszámú projekt fenntartási időszak, a TÁMOP-3-1-6/11 kódszámú projekt pedig megvalósítási időszak alatt áll.
- A Szentgotthárdi és Vasvári tankerületekben új pedagógiai szakszolgálati tagintézmény létrehozása.
- A Rendelet 1. § ba) pontja alapján a szakszolgálati feladatok körének bővítése valamennyi tankerületben.
- A nevelési tanácsadók diagnosztikai és terápia- tanácsadási feladatainak szétválasztása.
- A tehetséggondozás szakmai és szervezeti kereteinek kidolgozása.
- Javaslat, hogy mely pedagógiai szakszolgálati feladatok ellátására szükséges köznevelési szerződést kötni.

#### **A megye tankerületeinek javasolt intézményszerkezete**

A pedagógiai szakszolgálati intézmény megnevezése:

#### **Vas Megyei Pedagógiai Szakszolgálat**

Vezetője: főigazgató

Helyettesek: 2 fő főigazgató-helyettes

#### **Javaslat<sup>9</sup> székhelyintézményre**

---

<sup>9</sup> A székhelyintézmények kialakítására tett javaslatok szempontjai:

## **Székhelyintézmény:** Vas Megyei Pedagógiai Szakszolgálat

Vezetője: székhelyintézmény-vezető

Helyettes: 1 fő székhelyintézményvezető-helyettes

Székhelyintézmény által ellátott pedagógiai szakszolgálati feladatok:

megyei illetékességű szakértői bizottsági tevékenység,

továbbtanulási, pályaválasztási tanácsadás.

A jelenleg megyei illetékességű szakértői bizottsági feladatokat ellátó intézmény a megye központjában található. A fenntartó információi szerint a székhelyintézmény funkcióinak nem felel meg. Az intézményben dolgozó szakemberek végzettsége megfelel a jogszabályi előírásoknak, szakvizsgával azonban többen nem rendelkeznek.

A székhelyintézményi feladatok maradéktalan elvégzése és a minőségi ellátás szempontjából további fejlesztési javaslatok:

- infrastruktúra tekintetében az optimalizáció érdekében önálló, akadálymentes épület biztosítása,
- a szakemberek tekintetében szakvizsgára történő lépcsőzetes beiskolázás.

## **Javaslatok<sup>10</sup> a tagintézmények (tankerületenként egy) kialakítására**

Az alábbi felsorolásban található telephelyek a jelenleg rendelkezésre álló feladatellátási helyekre vonatkoznak. Amennyiben a jelenlegi infrastrukturális háttér nem felel meg a megnövekedett feladatoknak és az alkalmazotti létszámnak, javasolt egy olyan épület/épületrész biztosítása, amely egy helyen képes befogadni valamennyi tankerületi szakszolgálati feladatot, és a továbbiakban tankerületi szakszolgálati központként funkcionálhat.

- 
- 15/2013. (II.26.) EMMI rendelet,
  - területi lefedettsége, földrajzi elhelyezkedése az intézmény elérhetősége szempontjából is,
  - az intézményben dolgozó szakemberek képzettsége, végzettsége, kompetenciái és a rendelkezésre álló erőforrások kapacitása,
  - az ellátott szakszolgálati feladatok száma, típusai.

<sup>10</sup> A tagintézmények kialakítására tett javaslatok szempontjai:

- 15/2013. (II.26.) EMMI rendelet
- területi lefedettsége, földrajzi elhelyezkedése az intézmény elérhetősége szempontjából is
- az intézményben dolgozó szakemberek képzettsége, végzettsége, kompetenciái és a rendelkezésre álló erőforrások kapacitása
- az ellátott szakszolgálati feladatok száma, típusai

1. tagintézmény:

**Vas Megyei Pedagógiai Szakszolgálat Celldömölki Tagintézménye**

Telephely: 9500 Celldömölk, Árpád út 34.

Vezetője: tagintézmény-vezető (igazgatói státuszban)

Helyettes: 1 fő tagintézményvezető-helyettes

Tagintézmény által ellátott pedagógiai szakszolgálati feladatok:

- gyógypedagógiai tanácsadás, korai fejlesztés, oktatás és gondozás,
- fejlesztő nevelés,
- tankerületi szakértői bizottsági tevékenység,
- nevelési tanácsadás,
- logopédiai ellátás,
- konduktív pedagógiai ellátás,
- gyógytestnevelés,
- iskolapszichológiai, óvodapszichológiai ellátás,
- kiemelten tehetséges gyermekek, tanulók gondozása.

2. tagintézmény:

**Vas Megyei Pedagógiai Szakszolgálat Körmendi Tagintézménye**

Telephely: 9900 Körmend. Bartók Béla utca 9.

Vezetője: tagintézmény-vezető (igazgatói státuszban)

Helyettes: 1 fő tagintézményvezető-helyettes

Tagintézmény által ellátott pedagógiai szakszolgálati feladatok:

- gyógypedagógiai tanácsadás, korai fejlesztés, oktatás és gondozás,
- fejlesztő nevelés,
- tankerületi szakértői bizottsági tevékenység,
- nevelési tanácsadás,
- logopédiai ellátás,
- konduktív pedagógiai ellátás,
- gyógytestnevelés,
- iskolapszichológiai, óvodapszichológiai ellátás,
- kiemelten tehetséges gyermekek, tanulók gondozása.

3. tagintézmény:

**Vas Megyei Pedagógiai Szakszolgálat Kőszegi Tagintézménye**

Telephelyek: 9730 Kőszeg, Táncsics Mihály út 18.

9730 Kőszeg, Kiss János út 31.

Vezetője: tagintézmény-vezető (igazgatói státuszban)

Helyettes: 1 fő tagintézményvezető-helyettes

Tagintézmény által ellátott pedagógiai szakszolgálati feladatok:

- gyógypedagógiai tanácsadás, korai fejlesztés, oktatás és gondozás,
- fejlesztő nevelés,
- tankerületi szakértői bizottsági tevékenység,
- nevelési tanácsadás,
- logopédiai ellátás,
- konduktív pedagógiai ellátás,
- gyógytestnevelés,
- iskolapszichológiai, óvodapszichológiai ellátás,
- kiemelten tehetséges gyermekek, tanulók gondozása.

4. tagintézmény:

**Vas Megyei Pedagógiai Szakszolgálat Sárvári Tagintézménye**

Telephely: 9600 Sárvár, Batthyány Lajos út 29.

Vezetője: tagintézmény-vezető (igazgatói státuszban)

Helyettes: 1 fő tagintézményvezető-helyettes

Tagintézmény által ellátott pedagógiai szakszolgálati feladatok:

- gyógypedagógiai tanácsadás, korai fejlesztés, oktatás és gondozás,
- fejlesztő nevelés,
- tankerületi szakértői bizottsági tevékenység,
- nevelési tanácsadás,
- logopédiai ellátás,
- konduktív pedagógiai ellátás,
- gyógytestnevelés,
- iskolapszichológiai, óvodapszichológiai ellátás,
- kiemelten tehetséges gyermekek, tanulók gondozása.

5. tagintézmény:

**Vas Megyei Pedagógiai Szakszolgálat Szentgotthárdi Tagintézménye**

Telephely: 9970 Szentgotthárd, Rákóczi Ferenc<sup>11</sup> utca 5.

Vezetője: tagintézmény-vezető (igazgatói státuszban)

Helyettes: 1 fő tagintézményvezető-helyettes

Tagintézmény által ellátott pedagógiai szakszolgálati feladatok:

- gyógypedagógiai tanácsadás, korai fejlesztés, oktatás és gondozás,

---

<sup>11</sup> A helyi körülményeknek megfelelően.

- fejlesztő nevelés,
- tankerületi szakértői bizottsági tevékenység,
- nevelési tanácsadás,
- logopédiai ellátás,
- konduktív pedagógiai ellátás,
- gyógytestnevelés,
- iskolapszichológiai, óvodapszichológiai ellátás,
- kiemelten tehetséges gyermekek, tanulók gondozása.

6. tagintézmény:

**Vas Megyei Pedagógiai Szakszolgálat Szombathelyi Tagintézménye**

Telephelyek: 9700 Szombathely, Dózsa György út 6.

Vezetője: tagintézmény-vezető (igazgatói státuszban)

Helyettes: 1 fő tagintézményvezető-helyettes

Tagintézmény által ellátott pedagógiai szakszolgálati feladatok:

- gyógypedagógiai tanácsadás, korai fejlesztés, oktatás és gondozás,
- fejlesztő nevelés,
- tankerületi szakértői bizottsági tevékenység,
- nevelési tanácsadás,
- logopédiai ellátás,
- konduktív pedagógiai ellátás,
- gyógytestnevelés,
- iskolapszichológiai, óvodapszichológiai ellátás,
- kiemelten tehetséges gyermekek, tanulók gondozása.

7. tagintézmény:

**Vas Megyei Pedagógiai Szakszolgálat Vasvári Tagintézménye**

Telephely: 9842 Vasvár, Alkotmány utca 7.

Vezetője: tagintézmény-vezető (igazgatói státuszban)

Helyettes: 1 fő tagintézményvezető-helyettes

Tagintézmény által ellátott pedagógiai szakszolgálati feladatok:

- gyógypedagógiai tanácsadás, korai fejlesztés, oktatás és gondozás,
- fejlesztő nevelés,
- tankerületi szakértői bizottsági tevékenység,
- nevelési tanácsadás,
- logopédiai ellátás,
- konduktív pedagógiai ellátás,
- gyógytestnevelés,
- iskolapszichológiai, óvodapszichológiai ellátás,
- kiemelten tehetséges gyermekek, tanulók gondozása.

## Az átszervezés után szükséges humánerőforrás és infrastruktúra

### Humánerőforrás

A jelenleg rendelkezésre álló álláshely adatokat a Rendelet 7. mellékletében található minimális foglalkoztatotti létszámmal szükséges összevetni.

270. Táblázat - *Rendezésre álló és Rendeletben előirt álláshelyek száma szakszolgálati feladati bontásban megyei szinten*

Ssz.	Pedagógiai szakszolgálati feladat	Jelenlegi álláshely	Rendeletben előirt álláshely
1.	Korai fejlesztés, gondozás és fejlesztő nevelés	8	6
2.	Szakértői bizottsági tevékenység és a nevelési tanácsadás	8	61
3.	Logopédia	27	42
4.	Továbbtanulási, pályaválasztási tanácsadás	-	3
5.	Konduktív pedagógia	1	7
6.	Gyógytestnevelés	3	18
7.	Iskolapszichológiai, óvodapszichológiai ellátás	-	7
8.	Kiemelten tehetséges gyermekek, tanulók gondozása	1	7
	mindösszesen:	<b>82</b>	<b>151</b>

A táblázatból látható, hogy a korai fejlesztés, gondozás, fejlesztő nevelés kivételével valamennyi szakszolgálati feladat esetében a megyei adatok alatta maradnak a Rendeletben előirt minimális foglalkoztatotti létszámnak. A továbbiakban szükség az ellátásra álláshelyet létrehozni.

A nem újonnan megjelenő szakszolgálati feladatok közül legnagyobb hiány a szakértői bizottsági tevékenység és nevelési tanácsadás, a logopédia, valamint a gyógytestnevelés területén mutatkozik.

A kiemelten tehetséges gyermekek, tanulók gondozása új feladatként jelenik meg, az érintettek létszámának felmérése, a szervezeti és szakmai keretek kidolgozása után határozható meg a foglalkoztatotti létszám tankerületi bontásban.

A tényleges létszámadatak meghatározásához a nevelési-oktatási intézményekben alkalmazott szakszolgálati feladatokat ellátó pedagógusok felmérése szükséges. Az így alkalmazott logopédusok, gyógytestnevelők létszáma beszámítandó minimális létszámba, míg a fejlesztőpedagógusok létszáma nem beszámítandó. A pedagógus munkakörben dolgozók végzettségeinek, szakképesítéseinek vizsgálata szükséges a megváltozott előírásoknak megfelelően. Kiemelt figyelmet kell fordítani a

- továbbtanulási, pályaválasztási tanácsadás esetén arra, hogy a feladatot ellátó pedagógusnak vagy egyetemi (mesterképzés) végzettséggel kell rendelkeznie, vagy főiskolai végzettség (alapképzés) mellett diáktanácsadás, vagy iskolai tanácsadó és konzultáns pedagógus szakirányú továbbképzési szakképesítéssel,

- kiemelten tehetséges gyermekek, tanulók gondozása szakszolgálati feladat esetén arra, hogy a feladatot ellátó pedagógus pedagógiai szakpszichológus, tanácsadó pszichológus, vagy tehetségfejlesztő szakirányú végzettséggel rendelkező pedagógus lehet.

A Rendelet 44. § (4) bekezdése szerint ha a pedagógus szakképzettsége a rendeletben meghatározott képesítésnek a *megváltozott előírások miatt* nem felel meg, és a pedagógusnak

- a nyugdíjjogosultság eléréséhez szükséges korhatárig öt évnél kevesebb ideje van, és pedagógiai szakszolgálati feladatot ellátó munkakörben a rendelet hatályba lépéséig legalább öt év szakmai gyakorlattal rendelkezik, legfeljebb a nyugdíjkorhatár eléréséig tovább foglalkoztatható,
- a nyugdíjjogosultság eléréséhez szükséges korhatárig tíz évnél több ideje van, e rendelet hatálybalépésének napjától számított két év után csak akkor foglalkoztatható tovább pedagógus-munkakörben, ha tanulmányait a megváltozott előírásoknak megfelelő felsőfokú pedagógus szakképzettséget nyújtó oktatásban megkezdte.

A fentiek alapján az érintett pedagógusoknak 2015. március 1-ig meg kell kezdeniük tanulmányaikat. Beiskolázásuk lépcsőzetes tervezése javasolt a továbbképzési programban.

A köznevelési feladatot ellátó egyes önkormányzati fenntartású intézmények állami fenntartásba vételéről szóló törvény 7. § (4) bekezdés szerint abban az esetben, ha a pedagógus végzettsége nem felel meg az Nkt.-ban és a közalkalmazottakról szóló 1992. évi XXXIII. törvény közoktatási intézményekben történő végrehajtásáról rendelkező 138/1992. (X. 8.) Korm. rendeletben meghatározott képesítési feltételeknek, de a közalkalmazott a képesítési feltételek megszerzése érdekében megkezdte szakirányú tanulmányait, illetve annak megkezdését legkésőbb a 2013/2014-es tanévtől vállalja, a képesítés megszerzéséhez szükséges idő leteltét követő tanév megkezdéséig határozott idejű kinevezéssel foglalkoztatható tovább. Mentésül a képesítés megszerzésének kötelezettsége alól az a közalkalmazott, akinek a nyugdíjjogosultság eléréséhez szükséges korhatár eléréséig tíz évnél kevesebb ideje van hátra.

A rendelet 33. § (1) bekezdése szerint a gyermekekkel, tanulókkal való közvetlen foglalkozást – ha e rendelet másképp nem rendelkezik – szakvizsgázott pedagógus-munkakörben foglalkoztatottak végzik. A fenti paragrafus (7) bekezdése szerint az, aki nem rendelkezik szakvizsgával, – a 44. § (2)–(3) bekezdésben foglalt kivétellel – pedagógus munkakörben foglalkoztatható, feltéve, hogy a munkáltató előírja a szakvizsga öt éven belüli megszerzésének kötelezettségét. A 44. § (2) bekezdése szerint logopédus és gyógytestnevelő munkakörben szakvizsga nélkül alkalmazható a pályakezdő pedagógus azzal a feltétellel, hogy a szakvizsgára történő jelentkezéshez meghatározott pedagógus-munkakörben eltöltött szakmai gyakorlat megszerzését követő hat éven belül köteles a pedagógus szakvizsga letételére. A (3) bekezdés szerint nem vonatkozik a szakvizsga megszerzésére vonatkozó kötelezettség arra a pedagógiai szakszolgálati intézményben foglalkoztatott pedagógusra, aki pedagógiai szakszolgálati feladatot ellátó munkakörben a rendelet hatályba lépéséig legalább öt év szakmai gyakorlattal rendelkezik, és 2013. január 1-től számított ötödik év végéig eléri a rá vonatkozó öregségi nyugdíjkorhatárt.



Ssz.	Tankerület	Szakmai álláshely	Szakvizsgázott pedagógusok száma	Szakvizsgázott pedagógusok szakmai álláshelyekre vetített aránya
1.	Celldömölk <sup>12</sup>	-	-	-
2.	Körmend	7	5	71%
3.	Kőszeg	7	1	14%
4.	Sárvár	7	5	71%
5.	Szentgotthárd	-	-	-
6.	Szombathely	61	38	62%
7.	Vasvár	-	-	-
	Megye összesen:	<b>82</b>	<b>49</b>	<b>60 %</b>

A táblázatból látható, hogy a megyei szakszolgálati rendszerben pedagógus munkakörben alkalmazottak több mint fele rendelkezik pedagógus szakvizsgával. A Rendeletben meghatározottak szerint szükséges a pedagógus munkakörben alkalmazottak a szakvizsgára történő beiskolázása, úgy, hogy öt éven belül (az öregségi nyugdíjkorhatárt elérőkön kívül) mindenki megszerezhesse a szakvizsgát.

A Rendelet által előírt minimális foglalkoztatotti létszám biztosításához a hiányterületeken álláshelyek meghirdetése szükséges. A kiválasztás során a következő szempontok érvényesítése szükséges:

- a meghirdetett pedagógiai szakszolgálati feladat ellátásához szükséges végzettség és szakképesítés megléte (Rendelet 6. melléklet),
- szakvizsga megléte (logopédus és gyógypedagógus munkakörben pályakezdő is alkalmazható a Rendeletben meghatározott feltételekkel),
- nem nyugdíjas,
- előnyt jelent, ha pályázó több szakszolgálati feladat ellátásához szükséges végzettséggel, szakképesítéssel rendelkezik.

<sup>12</sup> Celldömölk Tankerület rendelkezik 10 szakmai álláshellyel, de az álláshelyek szakszolgálati feladatonkénti megoszlásáról nem állt rendelkezésre adat.

## Infrastruktúra

A szakszolgálati feladatellátás a megyében jelenleg 6 telephelyen folyik:

1.	9500 Celldömölk, Árpád út 34.
2.	9900 Kőrmend, Bartók Béla utca 9.
3.	9730 Kőszeg, Táncsics Mihály út 18.
4.	9600 Sárvár, Batthyány Lajos út 29.
5.	9700 Szombathely, Dózsa György út 6.
6.	9700 Szombathely, Sugár út 9.

- A teljes körű feladatellátáshoz a jelenlegi infrastruktúra bővítése, vagy olyan épületek, épületrészek biztosítása szükséges, amely megfelel a megnövekedett feladatoknak.
- Az eszközállomány felmérése, a hiányzó eszközök beszerzésére beszerzési ütemterv készítése.
- Az intézmények teljes körű akadálymentesítésének lépcsőzetes megvalósítása.

A székhelyintézmény javasolt helye a megyei szakértői bizottság székhelye. A továbbiakban a székhelyintézmény számára javasolt egy lehetőség szerint önálló, akadálymentesített épület biztosítása.

A megfelelő telephely kiválasztása érdekében az érintett tankerületek infrastrukturális kapacitását szükséges felmérni.

A szakszolgálati feladatellátás többnyire nevelési-oktatási intézmények épületrészében, vagy többfunkciós épületek épületrészében folyik.

Az infrastruktúra fejlesztéséhez további konkrét adatok gyűjtése és elemzése javasolt a 2014-es optimalizáció és a középtávú tervezés érdekében.

### 3.11. Pedagógiai szakmai szolgáltatás középtávú terve

A 2013. évi megyei fejlesztési tervek alapvető célja az érvényben lévő jogszabályi előírásoknak való megfelelés elérése a köznevelési intézményrendszer működésének minden részterületén. A pedagógiai szakmai szolgáltatások esetében azonban az érvényes jogszabályok még csupán a leendő keretek egy részét határozzák meg. A jelenleg futó két kiemelt TÁMOP program, a 3.1.1 és a 3.1.5 projekt feladatai között egyaránt kitüntetett szerepet kap a pedagógiai szakmai szolgáltatások rendszerének – azon belül az intézményi struktúrának és feladathálónak, az országos szinten egységes szakmai irányításnak, valamint a pedagógus-továbbképzési és a

szaktanácsadói rendszernek – a minőségi és gazdaságos működtetését szolgáló jogszabályi környezet kialakítására vonatkozó javaslatok megfogalmazása.

A 2013. évi megyei tervekben így még csak azok a fejlesztési elképzelések rögzíthetők, amelyek a nemzeti köznevelésről szóló 2011. évi CXC. törvény, valamint a pedagógiai-szakmai szolgáltatásokról, a pedagógiai szakmai szolgáltatásokat ellátó intézményekről és a pedagógiai szakmai szolgáltatásokban való közreműködés feltételeiről szóló 48/2012. (XII. 12.) EMMI rendelet<sup>13</sup> alapján a kötelező állami feladatellátáshoz kapcsolódnak. E jogszabályok a megyei fejlesztési tervekhez köthetően az alábbi elvárásokat rögzítik.

A pedagógiai-szakmai szolgáltatást az állami közfeladat-ellátás keretben a **Központ**<sup>14</sup> által **fenntartott pedagógiai intézet** látja el. A Központ ezeket az intézeteket megyénként szervezi meg. A fővárosi kerületekben pedig – pedagógiai-szakmai szolgáltatást nyújtó intézményegységekként – pedagógiai kabineteket hoz létre. [Rend. 1. § (2-3)] Pedagógiai-szakmai szolgáltatást azonban állami felsőoktatási intézmény, egyházi vagy más **nem állami**, nem önkormányzati nevelési-oktatási intézményfenntartó által fenntartott pedagógiai intézet is elláthat. [Rend. 1. § (2)]

A nem állami fenntartású pedagógiai intézetek a **miniszterrel kötött köznevelési szerződés** alapján közreműködhetnek az állam által fenntartott nevelési-oktatási intézmények, valamint pedagógiai szakszolgálati intézmények számára történő pedagógiai-szakmai szolgáltatások nyújtásában. [Rend. 25. §]

A pedagógiai intézetek működésének feltétele, hogy a 2011. évi CXC. törvény 19. §-ában meghatározott **pedagógiai-szakmai szolgáltatások teljes körét** biztosítsák. [Rend. 19. §] E tartalmi területek a következők: szaktanácsadás, tantárgygondozás [Rend. 3. §], pedagógiai értékelés [Rend. 4. §], pedagógiai tájékoztatás [Rend. 5. §], tanügy-igazgatási szolgáltatás [Rend. 6. §], a pedagógusok képzésének, továbbképzésének és önképzésének segítése [Rend. 7. §], tanulmányi, sport- és tehetséggondozó versenyek szervezése [Rend. 8. §].<sup>15</sup>

Az állami közfeladat-ellátás teljesítésébe – amennyiben erre az adott megyében nincs megfelelőbb megoldás –, a **Központ bevonhat** helyi társadalmi szervezeteket, köznevelési intézményeket vagy felsőoktatási intézményeket abban az esetben is, ha azok nem felelnek meg a rendelet 19. §-ában megfogalmazott feltételeknek.<sup>16</sup> [Rend. 1. § (5)]

---

<sup>13</sup> A továbbiakban: Rend.

<sup>14</sup> Ez jelenleg a Klebelsberg Intézményfenntartó Központot jelenti.

<sup>15</sup> A 48/2012. (XII. 12.) EMMI rendelet átmeneti rendelkezése értelmében azonban „Az egyházi, a nem állami, nem önkormányzati fenntartású pedagógiai intézeteknek 2013. szeptember 1-jéig kell az Nkt. 19. § (2) bekezdésben meghatározott pedagógiai-szakmai szolgáltatások teljes körének ellátására áttérni, és az ehhez szükséges dokumentumokat módosítani, ha a miniszter köznevelési szerződést kötött a fenntartójával.” [30.§ (6) bek]

<sup>16</sup> E feltételek azt rögzítik, hogy pedagógiai intézetként csak olyan intézmény működhet, amely a pedagógiai-szakmai szolgáltatások teljes körét kínálja. (19 §)

A pedagógiai intézetek esetében a minimálisan kötelező létszámot a 48/2012. (XII.) EMMI rendelet 1. számú melléklete az alábbiak szerint határozza meg<sup>17</sup>:

272. Táblázat - Vezetők:

Igazgató minden önálló intézményben	1 fő
<b>Alkalmazottak az alapfeladatok ellátásához:</b>	
Pedagógiai értékeléshez pedagógiai szakértő, pedagógiai előadó munkakörben	1 fő
Szaktanácsadás szervezéséhez, tantárgygondozáshoz pedagógiai szakértő, pedagógiai előadó munkakörben	7 fő
Pedagógiai tájékoztatással kapcsolatos feladatokhoz pedagógiai szakértő, pedagógiai előadó, oktatás-technikus munkakörben	1 fő
Tanügy-igazgatási, pedagógiai szolgáltatásokhoz pedagógiai szakértő, pedagógiai előadó munkakörben	1 fő
Pedagógusok képzésének, továbbképzésének és önképzésének segítéséhez, szervezéséhez pedagógiai szakértő, pedagógiai előadó munkakörben	2 fő
Tanulmányi, sport- és tehetséggondozó versenyek szervezéséhez, összehangolásához pedagógiai szakértő, pedagógiai előadó munkakörben	1 fő
Tanulótájékoztató tanácsadó szolgálathoz pedagógiai szakértő, pedagógiai előadó munkakörben	1 fő
<b>Alkalmazottak más feladatok ellátásához:</b>	
Ügyviteli alkalmazott az intézményben	1 fő
+ (Gazdasági dolgozó, de csak a nem állami fenntartású intézmények esetében)	(1 fő)
<b>ÖSSZESEN (minimum)</b>	15 fő

A pedagógiai intézetek esetében a minimálisan kötelező infrastrukturális feltételeket a 48/2012. (XII.) EMMI rendelet 3. számú melléklete az alábbiak szerint rögzíti (a zárójelben szereplő mennyiségek a szobák számát jelölik):<sup>18</sup>

A közös és a vezetői tevékenységekhez szükséges helyiségek

vezetői szoba (1), adminisztrációs-titkársági szoba (1), előadóterem (1), váróterem (1), női mosdó (1), férfimosdó (1), fogyóeszköz- és takarítóeszköz tároló (1)<sup>19</sup>

A szolgáltatói tevékenységekhez szükséges helyiségek

A pedagógiai értékeléshez: munkaszoba (1), tárgyaló (1), eszköztároló (1)

A szaktanácsadás megszervezéséhez: munkaszoba (1), tárgyaló (1)

<sup>17</sup> A pedagógiai intézetekben foglalkoztatható munkatársakkal szembeni minőségi elvárásokat a rendelet 20-21. §-a szabályozza.

<sup>18</sup> Mivel a Központ által fenntartott (illetve a jelenleg látható törekvések szerint a Központ fenntartásába átkerülő) megyei pedagógiai intézetek mindegyike legalább három vagy több intézménytípusra vonatkozóan kell, hogy ellássa a feladatát, a rendelet 22. §-ában foglalt megkorlátozó szempontot az állami fenntartású megyei intézmények esetében nem indokolt figyelembe venni.

<sup>19</sup> Az önállóan gazdálkodó, nem állami fenntartású intézményben ehhez járul még egy gazdasági-ügyintézői szoba (1)

A pedagógiai tájékoztatáshoz: olvasóterem (1), számítógépterem (1)  
Az igazgatási pedagógiai szolgáltatáshoz: munkaszoba (1), tárgyaló (1)  
A pedagógusok továbbképzéséhez: munkaszoba (1), előadóterem (1)  
A tanulmányi versenyek szervezéséhez: munkaszoba (1), tárgyaló (1)  
A tanulói tájékoztató szolgálathoz: munkaszoba (1), tárgyaló (1)

A fentiek kiegészítéseként a jogszabályi melléklet kimondja, hogy a helyiségek rendelkezésre bocsátásával a szolgáltatások zavartalan ellátását kell biztosítani. Ha egy alkalmazottra legalább 6 m<sup>2</sup> terület jut, közös munkaszobák is kialakíthatók. Abban az esetben pedig, ha a munkaszobában az alkalmazott egyedül dolgozik, és a szoba alapterülete legalább 8 m<sup>2</sup>, vagy ha többen dolgoznak egy munkaszobában, de az egy főre jutó terület legalább 10 m<sup>2</sup>, nincs szükség külön tárgyalóra.

**A pedagógiai intézetek működéséhez minimálisan kötelező eszközök és felszerelések körét** – alkalmazottak, illetve feladatkörök szerinti bontásban – a 48/2012. (XII.) EMMI rendelet 3. számú melléklete rögzíti.

A köznevelési feladatellátás 2013. évi megyei átszervezésére vonatkozó, és a III. fejezetben megfogalmazódó javaslatok a fenti elvárásokat szembesítik az I. fejezetben leírt helyzetképnek azokkal az elemeivel, amelyek már jelenleg is a jogi szabályozás hatálya alá esnek, s ezért a jogszabályoknak való megfeleltetés érdekében azonnali beavatkozást igényelnek.

Ennek értelmében a pedagógiai szakmai szolgáltatások hét területén előírt alapfeladatokat tehát minden megyében el kell látni. A feladatellátás kívánatos intézményi kerete a Központ által fenntartott megyei pedagógiai intézet. Ha a megyében van olyan intézmény, amely megfelel a jogszabályi elvárásoknak, akkor 2013-ban nincs feltétlenül szükség fejlesztésre. Amennyiben azonban ez nem adott – a helyzetelemzésből kiindulva – azt kell mérlegelni, hogy a rendelkezésre álló erőforrások és a minőségi igények ismeretében melyik megoldást érdemes választani:

Teljes értékű pedagógiai intézettel fejleszteni egy meglévő, de a jogszabályi előírásokhoz képest hiányos szolgáltatási portfolióval, alkalmazotti körrel vagy infrastruktúrával működő megyei intézményt.

Kezdeményezni, hogy a miniszter köznevelési szerződést kössön valamely, a megye területén működő nem állami fenntartású pedagógiai intézettel a közfeladatként ellátandó szakmai szolgáltatások biztosítására.

A hiányzó szolgáltatásokat a megye területén működő más intézmények bevonásával, időlegesen azok kapacitásaira építve pótolni.

Bármilyen konstrukcióban kerül is azonban sor az állami közfeladatok ellátására, a jogszabályok értelmében a szolgáltatások működtetéséhez a szükséges forrásokat az állam éves költségvetésének keretében kell biztosítani.

Azokra a kívánatos átalakításokra pedig, amelyek jogi keretei várhatóan csak a következő naptári év folyamán kristályosodnak majd ki – részben a most futó kiemelt projektek javaslatai alapján –, a 2014. évi átszervezés elveit és tervezett módszereit bemutató, IV. fejezet utal majd.

## **Javaslat a pedagógiai szakmai szolgáltatások intézményrendszerének megyei szintű átalakítására a 2013. évi fejlesztési terv részeként**

Vas megyében a pedagógiai szakmai szolgáltatások intézményrendszerének felmérése során a jelenlegi helyzetelemzés alapján megállapítható, hogy nem működik olyan intézmény, amely állami feladatellátás keretében szakmai szolgáltatást nyújt. A 48/2012.(XII.) EMMI rendelet 9. fejezet Átmeneti rendelkezések 30.§ (7) alapján azonban a Nyugat-Magyarországi Egyetem Regionális Pedagógiai Szolgáltató és Kutató Központ megfelel a jogszabályban előírt feltételeknek. Fenntartója 2013. április 30-ig működési engedélyt kapott, és rendelkezik köznevelési szerződéssel, melyet a miniszter a fenntartójával kötött. Mivel az intézmény Vas megye székhelyén, Szombathelyen működik, a megyében 2013 folyamán nem indokolt új alapítású állami pedagógiai intézet létrehozása.

Az állami feladatellátásért felelős megyei szolgáltató 2013. augusztus 31-éig mérje fel, hogy a megyében működő nem állami fenntartású köznevelési intézmények közül melyek azok, amelyek a megyei feladatellátásért felelős szolgáltatótól kívánnak majd pedagógiai szakmai szolgáltatásokat igénybe venni.

Az országos szinten megszervezendő szakmai szolgáltatások rendszerének megtervezése még folyamatban van. Ennek kiépítésére a megyei szolgáltató rendszer jogszabály szerinti működésének kialakításával párhuzamosan kerül majd sor. A fejlesztések megvalósítása érdekében szükséges az állami feladatellátásban résztvevő megyei intézményrendszer szakembereinek együttműködése és a folyamatok figyelemmel kísérése.

### **3.12. Esélyegyenlőség érdekében szükséges intézkedések**

Az egyenlő bánásmódról és az esélyegyenlőség előmozdításáról szóló 2003. évi CXXV. törvény előírja, hogy a településeknek esélyegyenlőségi tervvel kell rendelkezniük.

A nemzeti köznevelésről szóló törvény végrehajtásáról szóló 229/2012. (VIII. 28.) Korm. rendelet 21/B. (2)-(5) bekezdéseinek megfelelően az esélyegyenlőség biztosítása érdekében szükséges intézkedéseket a települési önkormányzatok esélyegyenlőségi programjaival összhangban az állami intézményfenntartó központ határozza meg.

Rendeleti szinten került meghatározásra, hogy a települési esélytervben a hátrányos helyzetű csoportok bemutatása során külön fejezetben kell tárgyalni a gyermekek helyzetét, esélyegyenlőségét. Ennek részeként azt, hogy van-e szegregált lakókörnyezet, milyen a településen élő gyermekek szociális helyzete, van-e gyermekszegénység a településen. Továbbá, hogy milyen a gyermekvédelmi kedvezményben részesülők száma, mi jellemzi a gyermekjóléti szolgáltatást, családsegítést, gyermekétkeztetést. Be kell mutatni, milyenek a kiemelt figyelmet igénylő gyermekek/tanulók köznevelési lehetőségei. A nemzeti köznevelésről szóló törvény

meghatározza a kiemelt figyelmet igénylő gyermekek/tanulók körét. Ezek a különleges bánásmódot igénylő gyermekek, tanulók (sajátos nevelési igényű gyermek, tanuló, beilleszkedési, tanulási, magatartási nehézséggel küzdő gyermek, tanuló, a kiemelten tehetséges gyermek, tanuló), valamint a gyermekek védelméről és a gyámügyi igazgatásról szóló törvény szerint hátrányos és halmozottan hátrányos helyzetű gyermekek, tanulók.

A tankerületi és megyei szintű esélyegyenlőségi intézkedési tervet az állami köznevelési feladatellátás vonatkozásában az állami intézményfenntartó központ készíti el.

### 3.13. Testnevelésre alkalmas sportlétesítmények Vas megyében

Az Nkt. 27. § (11) bekezdés szerinti mindennapos testnevelést az iskolai nevelés-oktatás első, ötödik, kilencedik évfolyamán 2012. szeptember 1-jétől kezdődően felmenő rendszerben kell megszervezni, ezért évről-évre jelentősebb erőforrásokra (személyi és tárgyi) van szükség, változatlan vagy emelkedő osztálylétszám mellett.

Az infrastrukturális és személyi feltételekre tekintettel, a jogszabály lehetővé teszi heti két óra kiváltását műveltségterületi oktatással, sportköri foglalkozással vagy versenyszerű edzéssel. Ugyanakkor egy már benyújtott törvényjavaslat szerint valószínűsíthetően ez a kör bővülni fog alapfokú művészeti iskolával történő együttműködés keretében szervezett néptánc oktatással is.

A 2013 szeptemberétől életbe lépő rendelkezés szerint, a legalább négy évfolyammal működő iskolában biztosítani kell az iskolai sportkör működését is. Az iskolai sportköri foglalkozások megszervezéséhez – sportágak és tevékenységi formák szerint létrehozott iskolai csoportonként – hetente legalább kétszer negyvenöt perc biztosítható. A humán erőforrás kapacitás megoldására a jogszabály szakadkozó, vagy speciális képesítéssel rendelkező szakember foglalkoztatását is lehetővé teszi.

Összességében tehát, a jogszabály több lehetőséget is ad a heti két testnevelés óra kiváltására.

A testnevelés tanórák megtartásához, megszervezéséhez három fő területen indokolt fejlesztéseket végezni, annak érdekében, hogy a köznevelési intézmények megfeleljenek a jogszabályi minimumfeltételeknek:

- az infrastruktúra fejlesztése (sportlétesítmények bővítése, más építmények sportolásra alkalmassá tétele, a bérbevétel lehetőségének megteremtése, higiénés feltételek biztosítása stb.),
- a humán erőforrás (testnevelés szakos pedagógusok) bővítése,
- a sport felszerelések és sporteszközök beszerzése.

A fentiekén túl, mindenképpen szükséges a testnevelés tanórák megszervezésének átgondolása. Sportolni nem csak tornateremben, tornaszobában, uszodában és sportpályán lehet, hanem más helyszíneken is. Itt előnyben kell részesíteni a köznevelési intézmény rendelkezésére álló, és a funkciót betölteni képes helyiségeket. Ezen túlmenően az adott településen, a feladatellátási helyhez közel található, ugyanahhoz a fenntartóhoz tartozó, de más köznevelési intézmények szabad sportlétesítmény-kapacitását is. Másodsorban, fel kell mérni azokat a településen található sport- és egyéb létesítményeket, amelyek testnevelés óra megtartására számításba jöhetnek.

Amennyiben az időjárás és a körülmények lehetővé teszik, ugyancsak előnyben kell részesíteni a kültéri, szabad levegőn való sportolást, természetjárás, kirándulás megszervezését.

A mindennapos testnevelés megszervezésének megoldása tehát kötelező iskolai feladat, ugyanakkor jelentős lépés az egészségesebb ifjúság, társadalom megteremtéséhez.

Javasoljuk, hogy a fenntartók vizsgálják meg az adott településen elérhető, a jogszabályban meghatározott testnevelés órát kiváltható sportolási, versenyszerű edzési lehetőségeket, valamint a testnevelés órák megtartásához az adott településen használható sport- és egyéb létesítményeket.



Sorsz.	Járás	Település	Testnevelésre alkalmas sportlétesítmények száma																			Lovas szolgáltatóval kapcsolatban álló helyi általános iskolák száma		
			Uszoda					Tornaterem					Sportpálya					Egyéb					Összesen	
			Állami	Önk-i	Egyházi	Alapítványi	Egyéb	Állami	Önk-i	Egyházi	Alapítványi	Egyéb	Állami	Önk-i	Egyházi	Alapítványi	Egyéb	Állami	Önk-i	Egyházi	Alapítványi			Egyéb
1.		Boba										2									2	1		
2.		Borgáta										1					1				2			
3.		Celldömölk		1				4	1			4	1				1				12			
4.		Csőnge										1									1			
5.		Duka										1									1			
6.		Egyházashetye						1							1						2			
7.		Jánosháza						1	1			1	1								4			
8.		Karakó																			0			
9.		Keléd										1									1			
10.		Kemeneskápolna																			0			
11.		Kemenesmagasi						1				1					1				3			
12.	Celldömölki	Kemenesmihályfa								1		1			2						4			
13.		Kemenespálfa																			0			
14.		Kemenessömjén										1									1			
15.		Kemenesszentmárton																			0			
16.		Kenyeri						1				1									2			
17.		Kissomlyó										1									1			
18.		Köcsk																			0			
19.		Mersevát																			0			
20.		Mesteri																			0			
21.		Nagysimonyi										2									2			
22.		Nemeskeresztúr										1									1			
23.		Nemeskocs										1									1			

Sorsz.	Járás	Település	Testnevelésre alkalmas sportlétesítmények száma																			Lovas szolgáltatóval kapcsolatban álló helyi általános iskolák száma		
			Uszoda					Tornaterem					Sportpálya					Egyéb					Összesen	
			Állami	Önk-i	Egyházi	Alapítványi	Egyéb	Állami	Önk-i	Egyházi	Alapítványi	Egyéb	Állami	Önk-i	Egyházi	Alapítványi	Egyéb	Állami	Önk-i	Egyházi	Alapítványi			Egyéb
24.		Ostffyasszonyfa						1					1								2			
25.		Pápoc											1			1					2			
26.		Szergény															2				2			
27.		Tokorcs																			0			
28.		Vönöck											1								1			
29.	Körmendi	Bajánsenye											2				1				3			
30.		Csákánydoroszló											3								3			
31.		Daraboshegy											1								1			
32.		Döbörhegy											1								1			
33.		Döröske																			0			
34.		Egyházashollós											1								1			
35.		Egyházasrádóc						1					2								3			
36.		Felsőjánosfa											1								1			
37.		Felsőmarác											1								1			
38.		Halastó											1								1			
39.		Halogy											1								1			
40.		Harasztifalu											1								1			
41.		Hegyháthodász											1								1			
42.		Hegyhátsál																			0			
43.		Hegyhátszentjakab											2								2			
44.		Hegyhátszentmárton																			0			
45.		Ispánk											2								2			
46.		Ivánc					1						1								2			

Sorsz.	Járás	Település	Testnevelésre alkalmas sportlétesítmények száma																		Lovas szolgáltatóval kapcsolatban álló helyi általános iskolák száma			
			Uszoda					Tornaterem					Sportpálya					Egyéb					Összesen	
			Állami	Önk-i	Egyházi	Alapítványi	Egyéb	Állami	Önk-i	Egyházi	Alapítványi	Egyéb	Állami	Önk-i	Egyházi	Alapítványi	Egyéb	Állami	Önk-i	Egyházi		Alapítványi		Egyéb
47.		Katafa											1									1		
48.		Kemestaródfa																			1	1		
49.		Kercaszomor																			1	1		
50.		Kerkáskápolna																			1	1		
51.		Kiskrások											1									1		
52.		Körmend		1				2	5				5	6				1	8			28		
53.		Magyarnádalja																				0		
54.		Magyarszecsőd							1					1								2		
55.		Magyarszombatfa												1								1		
56.		Molnaszecsőd																				0		
57.		Nagykölked												1								1		
58.		Nagymizdó																1				0		
59.		Nagyrákos												1								1		
60.		Nádasd							1					2								3		
61.		Nemesrempehollós												1								1		
62.		Órimagyarósd												1								1		
63.		Óriszentpéter							1					3								4		
64.		Pankasz												1					2			3		
65.		Pinkaminszent																				0		
66.		Rádóckölked												2								2		
67.		Szaknyér																				0		
68.		Szalafő												2								2		
69.		Szarvaskend							1					1								2		

Sorsz.	Járás	Település	Testnevelésre alkalmas sportlétesítmények száma																			Lovas szolgáltatóval kapcsolatban álló helyi általános iskolák száma		
			Uszoda					Tornaterem					Sportpálya					Egyéb					Összesen	
			Állami	Önk-i	Egyházi	Alapítványi	Egyéb	Állami	Önk-i	Egyházi	Alapítványi	Egyéb	Állami	Önk-i	Egyházi	Alapítványi	Egyéb	Állami	Önk-i	Egyházi	Alapítványi			Egyéb
70.		Szatta											1									1		
71.		Szóce											1										1	
72.		Vasalja											1										1	
73.		Velemér																					0	
74.		Viszák											1					1					2	
75.		Bozsok											1										1	
76.		Bük						1					1										2	
77.		Cák											1										1	
78.		Csepreg					1	1				3	4					1					10	
79.		Gyöngyösfalu						1					1										2	
80.		Horvátzsidány						1					1										2	
81.		Iklanberény																					0	
82.		Kiszsídány																					0	
83.	Kőszegi	Kőszeg	1				2	3	2			2	5	2	1		1	2					21	
84.		Kőszegdoroszló											1										1	
85.		Kőszegpaty																					0	
86.		Kőszegszerdahely						1					1										2	
87.		Lócs																					0	
88.		Lukácsháza											1										1	
89.		Nemescsó											1										1	
90.		Ólmod																					0	
91.		Peresznye						1					1										2	
92.		Pusztacsó																					0	

Sorsz.	Járás	Település	Testnevelésre alkalmas sportlétesítmények száma																			Lovas szolgáltatóval kapcsolatban álló helyi általános iskolák száma		
			Uszoda					Tornaterem					Sportpálya					Egyéb					Összesen	
			Állami	Önk-i	Egyházi	Alapítványi	Egyéb	Állami	Önk-i	Egyházi	Alapítványi	Egyéb	Állami	Önk-i	Egyházi	Alapítványi	Egyéb	Állami	Önk-i	Egyházi	Alapítványi			Egyéb
93.		Tormásliget															1				1			
94.		Tömörd															1				1			
95.		Velem																			0			
96.	Sárvári	Bejcgertyános										1									1			
97.		Bögöt																			0			
98.		Bögöte										1									1			
99.		Bő										2								1	3			
100.		Chernelházadamonya										1									1			
101.		Csánig										1									1			
102.		Csénye										2					1				3			
103.		Gérce						1				1									2			
104.		Gór										1									1			
105.		Hegyfalu										1								1	2	1		
106.		Hosszúperesztég										1									1			
107.		Ikervár										1					1				2			
108.		Jákfa										1									1			
109.		Káld										1					1			1	3			
110.		Kenéz																			0			
111.		Megyehíd										1									1			
112.		Meggyeskovácsi																			0			
113.		Mesterháza										1									1			
114.	Nagygeresd										1									1				
115.	Nemesládony																			0				

Sorsz.	Járás	Település	Testnevelésre alkalmas sportlétesítmények száma																			Lovas szolgáltatóval kapcsolatban álló helyi általános iskolák száma		
			Uszoda					Tornaterem					Sportpálya					Egyéb					Összesen	
			Állami	Önk-i	Egyházi	Alapítványi	Egyéb	Állami	Önk-i	Egyházi	Alapítványi	Egyéb	Állami	Önk-i	Egyházi	Alapítványi	Egyéb	Állami	Önk-i	Egyházi	Alapítványi			Egyéb
116.		Nick											1									1		
117.		Nyóger											1									1		
118.		Ölbő									1		2									3		
119.		Pecöl															1					1		
120.		Porpác																				0		
121.		Pósfa											1									1	1	
122.		Rábapaty											1									1		
123.		Répcelak						1					5				4					10		
124.		Répcszentgyörgy																				0		
125.		Sajtoskál											1									1		
126.		Sárvár				1		4	1				1				4	1				12		
127.		Simaság											1									1		
128.		Sitke											2									2		
129.		Sótony						1					1									2		
130.		Szeleste					1						1								1	3	1	
131.		Tompaládony											1									1		
132.		Uraiújfalu						1							1							2		
133.		Vasegerszeg						1					1									2		
134.		Vashosszúfalu											1									1		
135.		Vámoscsalád											1									1		
136.		Vásárosmiske											1									1		
137.		Zsédény																				0		
138.	Szentgotthárdi	Alsószőlők											1									1		

Sorsz.	Járás	Település	Testnevelésre alkalmas sportlétesítmények száma																			Lovas szolgáltatóval kapcsolatban álló helyi általános iskolák száma		
			Uszoda					Tornaterem					Sportpálya					Egyéb					Összesen	
			Állami	Önk-i	Egyházi	Alapítványi	Egyéb	Állami	Önk-i	Egyházi	Alapítványi	Egyéb	Állami	Önk-i	Egyházi	Alapítványi	Egyéb	Állami	Önk-i	Egyházi	Alapítványi			Egyéb
139.		Apátistvánfalva									1										1			
140.		Csörötnek										1						1				2		
141.		Felsőszölnök								1		1										2		
142.		Gasztony										1										1		
143.		Kétvölgy																				0		
144.		Kondorfa																				0		
145.		Magyarlak										1						1				2		
146.		Nemesmedves																				0		
147.		Orfalu																				0		
148.		Rábagyarmat										1						1				2		
149.		Rátót										1										1		
150.		Rönök										1										1		
151.		Szakonyfalu										1										1		
152.		Szentgotthárd					1		4													14		
153.		Vasszentmihály																				0		
154.	Szombathelyi	Acsád										1										1		
155.		Balogunyom										1											1	
156.		Bozzai										1											1	
157.		Bucusu										2											2	
158.		Csemepeszkopács										1											1	
159.		Dozmat																					0	
160.		Felsőcsatár											2						1				3	
161.		Gencsapáti										1	1										2	

Sorsz.	Járás	Település	Testnevelésre alkalmas sportlétesítmények száma																		Lovas szolgáltatóval kapcsolatban álló helyi általános iskolák száma			
			Uszoda					Tornaterem					Sportpálya					Egyéb					Összesen	
			Állami	Önk-i	Egyházi	Alapítványi	Egyéb	Állami	Önk-i	Egyházi	Alapítványi	Egyéb	Állami	Önk-i	Egyházi	Alapítványi	Egyéb	Állami	Önk-i	Egyházi		Alapítványi		Egyéb
162.		Gyanógergye																				0		
163.		Horvátlovó										1											1	
164.		Ják						1															3	
165.		Kisunyom										1											1	
166.		Meszlen										1											1	
167.		Narda										2											2	
168.		Nárai										1											1	
169.		Nemesbód										1											1	
170.		Nemeskolta						1								1							2	
171.		Perenye										1											1	
172.		Pornóapáti										1											1	
173.		Rábatöttös										1						0					1	
174.		Rum										1						2					3	
175.		Salköveskút																					0	
176.		Sé										1											1	
177.		Sorkifalud						1								1							2	
178.		Sorkikápolna																					0	
179.		Sorokpolány																1					1	
180.		Söpte						1				1											2	
181.		Szentpéterfa										1										1	2	
182.		Szombathely	1	2				28	2			40	4		20							10	107	4
183.		Tanakajd										1											1	
184.		Táplánszentkereszt						1				2											3	



Sorsz.	Járás	Település	Testnevelésre alkalmas sportlétesítmények száma																			Lovas szolgáltatóval kapcsolatban álló helyi általános iskolák száma		
			Uszoda					Tornaterem					Sportpálya					Egyéb					Összesen	
			Állami	Önk-i	Egyházi	Alapítványi	Egyéb	Állami	Önk-i	Egyházi	Alapítványi	Egyéb	Állami	Önk-i	Egyházi	Alapítványi	Egyéb	Állami	Önk-i	Egyházi	Alapítványi			Egyéb
185.		Torony						1					1									2		
186.		Vasasszonyfa											1									1		
187.		Vaskeresztes											1									1		
188.		Vassurány					1					1										2		
189.		Vasszécseny						1					1									2		
190.		Vasszilvagy											1									1		
191.		Vát											1									1		
192.		Vép					1						1									2	1	
193.		Zsennye											1									1		
194.	Vasvári	Alsóújlak											1									1		
195.		Andrásfa																				0		
196.		Bérbaltavár							1					2									3	
197.		Csehi												1									1	
198.		Csehimindszent							1					1									2	
199.		Csipkerek												1									1	
200.		Egervölgy												1									1	
201.		Gersekarát							1					1									2	
202.		Győrvár												2									2	
203.		Hegyhátszentpéter																					0	
204.		Kám												1									1	
205.		Mikosszéplak												1									1	
206.		Nagytilaj												0									0	
207.		Olaszfa																					0	

Sorsz.	Járás	Település	Testnevelésre alkalmas sportlétesítmények száma																		Lovas szolgáltatóval kapcsolatban álló helyi általános iskolák száma			
			Uszoda					Tornaterem					Sportpálya					Egyéb					Összesen	
			Állami	Önk-i	Egyházi	Alapítványi	Egyéb	Állami	Önk-i	Egyházi	Alapítványi	Egyéb	Állami	Önk-i	Egyházi	Alapítványi	Egyéb	Állami	Önk-i	Egyházi		Alapítványi		Egyéb
208.		Oszkó											1									1		
209.		Pácsony																				0		
210.		Petőmihályfa																				0		
211.		Püspökmolnári						1					1									2		
212.		Rábahídvég											1				1					2		
213.		Sárfimizdó											1									1		
214.		Szemenye																				0		
215.		Telekes											1									1		
216.		Vasvár						1	1				1									3		

## 4. A KÖZNEVELÉSI FELADATELLÁTÁS 2014. ÉVI OPTIMALIZÁCIÓJÁNAK ELVEI, MÓDSZEREI, ELJÁRÁSRENDSZERE

A fejezet a „Helyi oktatásirányítás fejlesztése” TÁMOP 3.1.10 kiemelt projekt K+F eljárásának keretei között 2012. augusztus – október folyamán kidolgozott javaslatok alapján készült.

### 4.1. A megyei (fővárosi) köznevelési feladatellátás tervezett 2014. évi optimalizációjának alapelvei

#### 4.1.1. Az optimalizálás célja

A 2014. évi köznevelési feladatellátás optimalizálásnak célkitűzése a köznevelési intézményrendszer szerkezetének átalakítása a hatékonyabb, egyenlőbb esélyeket biztosító, méltányosabb és gazdaságosabb köznevelési rendszer létrehozása érdekében.

Az optimalizáció célja az optimális köznevelési intézményszerkezet kialakítása, amely a feladatok hiánytalan, hatékony és méltányos ellátását biztosítja.

Az optimalizáció egy **háromdimenziós mátrix** (relációs adatbázis) alapján történik, amely a tankerület minden térbeli pontjához (a tanuló állandó lakhelye) minden szóba jöhető köznevelési feladathoz hozzárendel egy feladatellátási helyet.

A minőségi oktatás megteremtésének célja mellett a **fenntarthatóság követelménye** is megjelenik. Az intézményszerkezet hosszú távú fenntarthatósága érdekében olyan feladattervezési rendszert érdemes kialakítani, amely megoldást kínál a feladatméret rugalmas kezelésére, ezzel teremtve meg finanszírozhatóságát.

### 4.2. Az optimalizálást támogató indikátorok területei és indikátorcsoportjai

A minőségi oktatáshoz való hozzáférés feltételeinek javítása a tervezett 2014. évi optimalizáció során **három kiemelt szempont** alapján történik:

1. Eredményesség
2. Hatékonyság (költséghatékonyság)
3. Méltányosság

Fenti szempontokhoz a „Helyi oktatásirányítás fejlesztése” TÁMOP 3.1.10 kiemelt projekt K+F eljárás keretei között 2012. augusztus – október folyamán **indikátorcsoportokat** rendeltünk, melyet az EMMI Indikátor Bizottság is megtárgyalt.

Az eredményességi indikátorcsoport az alábbi szempontokra épül, azaz jelenleg azt gondoljuk, hogy egy köznevelési intézmény akkor eredményes, ha:

- **Kompetenciát fejleszt** – Az intézmény – figyelembe véve a szociális körülményeket – a kompetenciamérések eredményei alapján jól teljesít.
- **Motivál** – Alacsony a hiányzás és kevés a lemorzsolódó.
- **Felkészít a továbbjutásra** – Segíti a tanuló továbbhaladását, érettségire, szakmai vizsgára, felvételire, versenyre készít fel.

A hatékonysági indikátorcsoport az alábbi szempontokra épül, azaz jelenleg azt gondoljuk, hogy egy köznevelési intézmény akkor működik hatékonyan, ha:

- **Költséghatékony** – Az épület(ek) a korszerűségi szintjükhöz viszonyítottan költséghatékonyan üzemeltethetőek.
- **Kihasználtsága optimális** – Kapacitásai jól hasznosítottak, vagy szabad kapacitásokkal rendelkeznek, amelyek jobban kihasználhatóak.
- Optimális a HR gazdálkodása

A méltányossági indikátorcsoport az alábbi szempontokra épül, azaz jelenleg azt gondoljuk, hogy egy köznevelési intézmény akkor érvényesíti a méltányossági szempontokat, ha:

- **Méltányosságra, esélyegyenlőségre, hátránykompenzációra törekszik** – Eredményeket mutat fel az SNI és HHH diákok fejlesztése területén is.
- **A kiemelt bánásmódot igénylő tanulókat is motiválja** – A felzárkóztatás és a tehetség gondozás is szerepet kap a tevékenységek között.
- **„Közszolgáltatásai” elérhetőek, hozzáférhetőek** – Teljes a szakos ellátottság, megközelíthető, befogadó, akadálymentes.

## **5. A megyei (fővárosi) köznevelési feladatellátás tervezett 2014. évi optimalizációjának módszertana**

### **5.1. Az optimalizálás módszertanának alapelvei**

Az Oktatási Hivatal a kormányhivatalok közreműködésével a megye területén működő helyi önkormányzatok véleményének kikérésével és közreműködésével feladatellátási, intézményhálózat-működtetési és köznevelés-fejlesztési tervet (köznevelés-fejlesztési terv) készít – amelynek része a megyei szakképzési terv – a köznevelési feladatok

megszervezéséhez szükséges döntések előkészítése céljából. Köznevelési feladatnak tekintjük a nemzeti köznevelésről szóló 2011. évi CXC. törvény 4. §-a szerinti alapfeladatokat.

Az intézményhálózat-működtetési és köznevelés-fejlesztési terv elkészítése szempontjából megkülönböztetünk **tervezési szinteket**, amelyek a következők:

- **Járási tankerület**, amelynek illetékességi területe azonos a járás illetékességi területével. A járási tankerület felel az illetékességi területén található
  - általános iskolák,
  - gimnáziumok,
  - gyógypedagógiai intézmények
  - alapfokú művészeti iskolák

ellátási helyeinek körültekintő feladatméretezéséért, az elveknek és szempontoknak megfelelő szükségszerű átalakításáért.

- **Megyeközponti tankerületet**, amely a megye székhelyén működő tankerület. A járási tankerület felel az illetékességi területén található
  - szakképző iskolák,
  - a kollégiumok,
  - a pedagógiai szakszolgálati feladatokat ellátó intézmények,
  - a pedagógiai-szakmai szolgáltatásokat ellátó intézmények

feladatellátási helyeinek meghatározásáért és feladatméretezéséért és az elveknek és szempontoknak megfelelő szükségszerű átalakításáért.

- A tervezési javaslatok kidolgozása két szinten történik: járási és megyei szinten. A járási tankerületi fejlesztési javaslatok készítéséről nem rendelkezik jogszabály, míg **a megyei fejlesztési terv készítésének kötelezettségét a Nemzeti köznevelésről szóló 2011. évi CXC. törvény 75. § (1-4) pontja rögzíti**. A köznevelés-fejlesztési terv tartalmának kialakításakor az Nkt. 94.§ (4) bekezdés 1) pontja szerinti köznevelés-fejlesztési terv részletes tartalmára és elkészítésének eljárásrendjére vonatkozó szabályokat kell figyelembe venni.

Az intézményhálózat-működtetési és köznevelés-fejlesztési terv elkészítésében közreműködő **tervezési szintek közötti együttműködések és folyamatokat** ábrázolja az alábbi ábra:

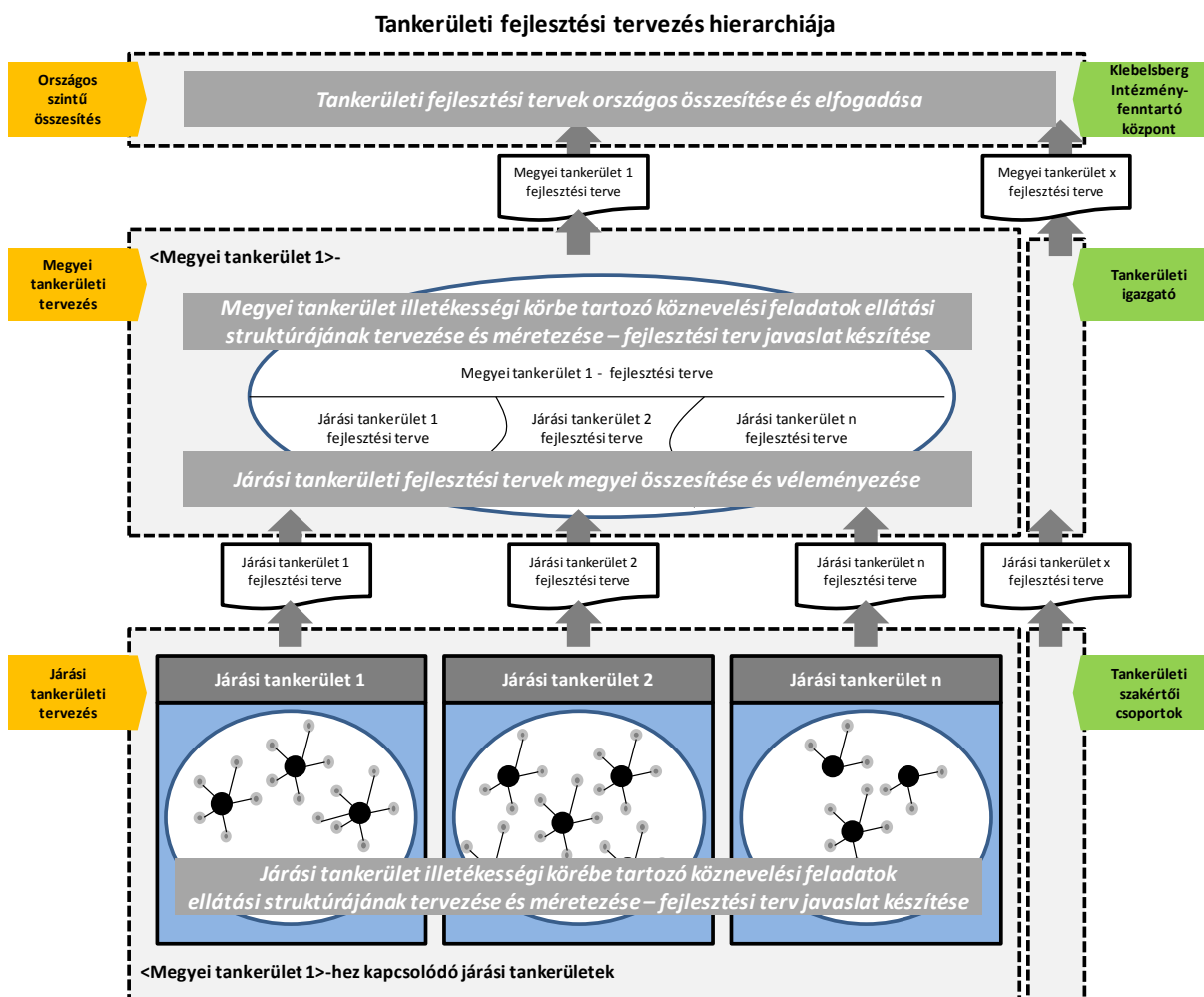

1. sz. ábra. A tankerületi fejlesztési tervezés hierarchiája

### A helyzetelemzés módszertana

A helyzetelemzés folyamán nagy hangsúlyt kell helyezni az intézményrendszer társadalmi, gazdasági környezetének, a tankerület demográfiai jellemzőinek és a településszerkezeti adottságoknak az elemzésére. Ezek azok a nem közoktatási paraméterek, amelyek hatással vannak az oktatási intézményrendszer kialakítására.

A gazdasági és társadalmi környezet tényezői közül az oktatás szempontjából fontos szerepet játszó **gazdasági, foglalkoztatási, munkaerő-piaci, demográfiai folyamatok** és **mérőszámok** elemzése számos átgondolandó információval szolgálhat az átalakítási folyamat tervezésekor.

A tankerületek földrajzi, társadalmi, gazdasági jellemzőinek mutatói, az ezekből levonható következtetések összefüggései hatnak a köznevelési intézményrendszer alakítására. Az átszervezést, például a szakképzési rendszer struktúrájának, képzési kínálatának tervezését nagymértékben befolyásolja a térség gazdasági szereplőinek a munkaerő igénye, a várható új munkahelyteremtések, betelepülő cégek munkaerő-piaci kereslete. A nem közoktatási forrású adatok elemzése megmutatja, hogy a köznevelési intézmények közfeladat ellátása milyen

társadalmi, gazdasági környezetben valósul meg. Ezáltal befolyásolja az átszervezések tervezését, mivel ismertté válik az elemzések alapján, hogy az adott tankerületben hol működtethetők köznevelési intézmények a legkedvezőbb társadalmi és gazdasági környezetben.

A köznevelés intézményrendszerének átszervezése szempontjából, mint alakító tényezőnek meghatározó szerepe van a **demográfiai adatoknak**. Az adott település, az adott térség, jelen esetben tankerület demográfiai folyamatai (pl. népességszám, a népesség korösszetétele), demográfiai trendjei hatással vannak azokra a döntési folyamatokra, melyek meghatározzák a köznevelési rendszer átalakítási lépéseit. Adott tankerület/megye közoktatási rendszerének nagyságát alapvetően ez a tényező, a demográfiai mutatók rendszere, a demográfiai előrejelzés határozza meg. A **demográfiai tendencia** hat az elkövetkező évek beiskolázási létszámaira, a csoportszámokra, a csoportok tanulólétszámaira is. Ezek a tényezők pedig hatnak a **finanszírozhatóságra** és a feladatot ellátó **pedagógusok létszámára és összetételére** is.

A köznevelési intézmények jellemzőinek elemzése kétféle módszerrel történik:

1. **Informatikai támogatással**, megfelelő felkészültségű informatikusok segítségével a begyűjtött valid adatok alapján, **elemző szoftver és feladattervező segítségével**
2. Tanügyigazgatási, közoktatási, költségvetési **szakértők közreműködésével** végzett elemzések, összehasonlítások alapján

**A feladatellátási relációs adatbázis és térképek készítése során figyelembe kell venni:**

- a megyei, járási demográfiai tendenciákat és trendeket;
- az átalakítások költségvetési következményeit érintő modellezés eredményeit
- a várható átalakítás utáni feladatellátási helyek az intézmény vonzáskörzetében lévő tanulók részéről történő megközelíthetősége, amely az iskolabuszok működtetési igényének azonosíthatóságán keresztül fontos inputot ad a tankerületi feladatméretezésekhez;
- a jelenleg már meglévő feladatellátási helyek (köznevelési intézmények) speciális jellemzőit is, beleértve többek közt:
  - azt a tényt, hogy megszüntethető-e az adott intézmény,
  - a fő infrastrukturális adottságokat (épületek állagát, felszereltségét, infrastruktúráját), tornateremmel való ellátottságát.
  - a diákétkeztetés megoldását, valamint
  - az osztálylétszám paramétereket.

A fentiekén túl javasolt irányelvként megfogalmazni minimális kapacitás paraméter elvárást feladatellátási helyenként és ahhoz kapcsolódó köznevelési feladatonként.

A feladatellátási helyek átalakítása során szempont, hogy a kijelölésre kerülő feladatellátási helyek a körzetükbe tartozó tanulók számára megfelelő kapacitású, időzítésű és gazdaságosan fenntartható közlekedési eszközzel legyenek elérhetőek.

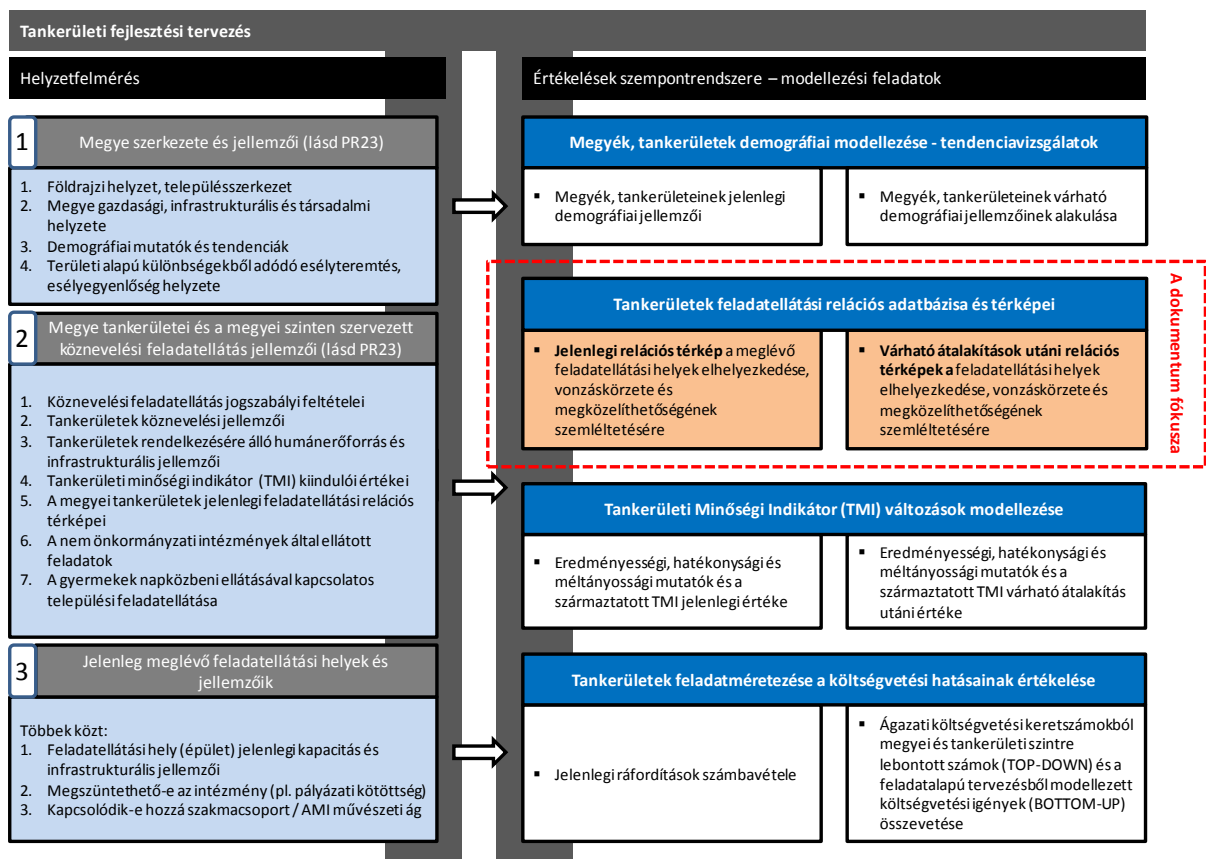

2. sz. ábra. A tankerületi fejlesztési tervezés helyzetfelmérése és vizsgálati szempontrendszere

### 5.1.1. A feladatmérétezés

- Az intézmény finanszírozásának alapja a csoportok indítása. A másik fontos tényező, hogy a tervezett/indított csoport milyen tantervi rendszer szerint halad. **A csoportok száma és a tantervi jellege** határozza meg azt az órátömeget, amelyet a pedagógusoknak teljesíteniük kell. Az órátömeg és a kötelező óraszámokra vonatkozó szabályozás alapján meghatározható a **pedagógus státusz igény**. A csoportszerkezet, a pedagógus státuszából meghatározható az egyéb **humán erőforrásigény**. A humán erőforrásokra vonatkozóan az épület jellegének is van befolyása. Az intézmény alkalmazottainak összetételének besorolási szerkezete határozza meg végül a személyi kiadásokat.
- A dologi kiadásokat, a beruházás és karbantartási igényeket az épületek jellege** határozza meg. A dologi kiadásokat és beruházási igényeket befolyásolja, hogy mekkora a **feladatellátási igény**, illetve az adott intézmény hol helyezkedik el és mekkora a bejáróság mértéke. Feladatszervezés értelmében üzemeltetési kiadások (iskolabusz hálózat működtetése) mellett beruházási igényeket (pl. buszok vásárlása, vagy igénybe vétele) is felvet a bejáró tanulók kérdése.
- A szakmai jellegű dologi kiadásokat a csoportok száma és tantervi jellege határozza meg.



A feladat és intézményszerkezetet úgy kell meghatározni, hogy a **hosszú távú beruházási igényeket** is meg lehessen oldani (pl. hol építsünk tornatermet, uszodát, tanműhelyt).

Meghatározandó, hogy szükséges-e utaztatni a tanulókat ahhoz, hogy a **megfelelő színvonalú oktatás biztosítása ne jelentsen aránytalan terhet**, valamint mekkora a bejáróság mértéke, és ehhez kapcsolódóan szükséges-e iskolabusz működtetése (ha igen, milyen útvonalon, kapacitással és menetrend szerint).

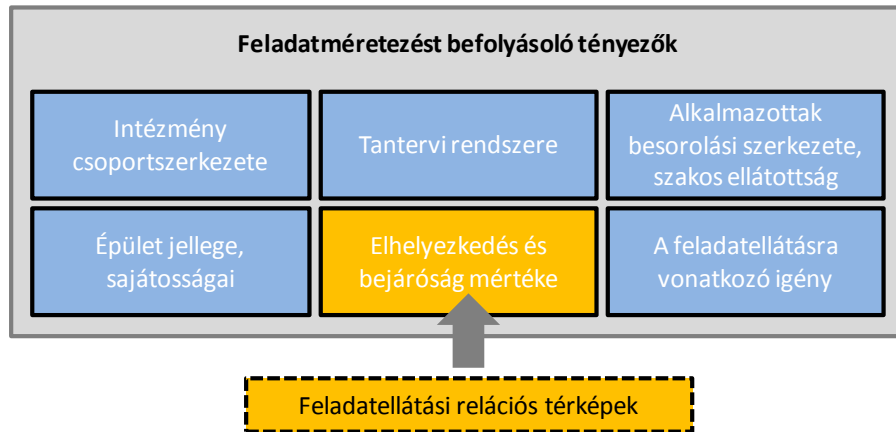

3. sz. ábra. A feladatméretezést befolyásoló tényezők és a relációs térképek kapcsolata

A járási és megyei tankerületek feladatellátásának tervezését **relációs térkép** segíti. A feladatellátási relációs térképek a relációs adatbázis összefüggéseire építve elsődlegesen a feladatellátási helyek elhelyezkedésére, a bejáróság mértékére és körzetére, valamint a feladatellátási helyek megközelíthetőségére fókuszált nézetek megjelenítésével segítik a feladatellátási struktúra körültekintő újratervezését.

A feladatellátási relációs adatbázissal **három dimenzió** és azok összefüggései modellezhetők.

1. Maga a **tankerület** (annak hatóköréhez és térbeli pontjaihoz illeszkedően),
2. A tankerületek illetékességi körébe tartozóan ellátandó **köznevelési feladatok** a 2011. évi CXC. törvény 4. §-a szerint,
3. A **feladatellátási helyek** (köznevelési intézmények) **meghatározása és feladatméretezése**. Feladatellátási hely alatt értjük azt a címet, ahol a köznevelési intézmény alapító okiratában foglalt köznevelési feladat ellátása történik (A nemzeti köznevelésről szóló 2011. évi CXC. törvény 4. § 7.)

## A dimenziók leíró adatai

Dimenziók	Jellemzői, leíró adatai
<p>Dimenzió 1:</p> <p>Tankerület (és annak térbeli pontjai)</p>	<p>Tankerületi illetékességi határa</p> <p>A tankerületen belül található települések, illetve településrészek (a főváros esetében a kerületekkel, kerületrészekkel).</p> <p>Az adott település létszáma: 3000 fő alatti, vagy feletti.</p> <p>Településenként / településrészenként az elkövetkező 3 tanévre várható tanköteles tanulók létszáma (fő) – az általános iskola speciális alsó tagozat marad, ha 3 tanévre előre látható a 8 fő, a többi esetben csak akkor, ha optimálisan kihasznál az intézmény.</p> <p>A tanköteles tanulók esetében szükséges a HH és HHH adatok elemi szintű értékelése is (a feladatellátási hely esetében eltérő kezelést igényel, hogy az intézményen belül 25 % feletti az ilyen státuszú tanulók aránya).</p>
<p>Dimenzió 2:</p> <p>Köznevelési feladat</p>	<p>Az egyes köznevelési feladatok esetében a szükséges tárgyi, személyi és egyéb feltételek figyelembe vétele, amelyeket részletesen a 229/2012. kormányrendelet határoz meg.</p>
<p>Dimenzió 3:</p> <p>Feladatellátási hely</p>	<p>Az adott köznevelési intézmény székhelyi és további feladatellátási helyeinek adatai, beleértve: irányítószám, településnév, utca, házszám, (esetleg helyrajzi szám).</p> <p>A meglévő feladatellátási helyek esetében vizsgált néhány jellemző:</p> <p>Megszüntethető-e az adott intézmény (pályázati fenntartási kötöttség).</p> <p>Feladatellátási helyen jelenleg végzett köznevelési feladat</p> <p>Országos, regionális, vagy megyei beiskolázású szakmacsoportot és/vagy szakmát oktató intézmény</p> <p>alapfokú művészetoktatási feladatot ellátó intézmény.</p> <p>Az új feladatellátási helyek esetében vizsgált néhány jellemző:</p> <p>A feladatellátási hely körzete.</p> <p>A feladatellátási helyen végzett köznevelési feladat.</p> <p>A befogadható létszám (kapacitás) és a kapacitás-kihasználtság a feladattípusnak megfelelő bontásban (ált iskola alsó – felső tagozat külön).</p> <p>A feladatellátási hely kialakított körzetéhez kapcsolódó települések és az intézmény megközelíthetősége (mennyi a helybéli és mennyi a bejáró tanuló, illetve a bejáró tanulók milyen távolságra laknak).</p> <p>25 % alatti, vagy feletti értéket ért-e el a HH és a HHH tanulók aránya az adott intézményen belül.</p> <p>A feladatellátási hely infrastrukturális feltételei, beleértve, hogy akadálymentesített-e az adott intézmény.</p>

A körültekintő és hatékonyan elvégezhető tankerületi fejlesztési tervezéshez a relációs térképek megfelelő előállíthatósága és kezelhetősége érdekében **térkép informatikai alkalmazás biztosítása** szükséges.

A feladatellátási relációs térképek megjelenítési lehetőségei:

1. A tankerületi feladatellátási helyek elhelyezkedése és fő jellemzői (nézet 1)
2. A feladatellátási helyek vonzáskörzete (Beluszky, Christaller modellje) és megközelíthetősége (nézet 2)
3. A feladatellátási helyek vonzáskörzete és a bejárók (nézet 3)
4. A határtankerületek fejlesztési terv javaslatainak térképi összevetése (nézet 4)

A rendelkezésre álló informatikai támogató eszköz lehetőségeinek függvényében célszerű lehet a fenti nézetek kombinált megjelenítése is. A vonzáskörzet elméletek alkalmazása a feladatellátási helyek kijelölése és vonzáskörzetének tervezése során segít abban, hogy a tanulók köznevelési feladatokhoz való hozzáférhetősége esetében minél teljesebb mértékben

érvényesíthetőek legyenek a méltányossági szempontok (beleértve: a vonzaskörzetek tekintetében azonos közlekedési lehetőségek biztosítása, vagy a közlekedés költségek arányossága és méltányosságának tervezhetősége).

A tankerületi fejlesztési tervezés keretében a feladatellátási helyek feladatméretezésének eredményeként a köznevelési intézményrendszer átalakításának eseteit az államháztartásról szóló 2011. évi CXCV. törvény (Áht.) költségvetési intézmények megszüntetésére és átalakítására vonatkozó rendelkezések figyelembe vételével határoztuk meg.

Az átalakítás esetei:

- Intézmények egyesítése beolvadással
- Intézmények egyesítés összeolvadással
- Intézmények különválása (szétválasztása)
- Köznevelési intézmény megszűnése jogutód nélkül
- Köznevelési intézményi kapacitásváltozás kezelése
- Köznevelési intézményhez új köznevelési feladat rendelése
- Köznevelési intézmény valamely köznevelési feladatának elvonása

## 5.2. A megyei (fővárosi) köznevelési feladatellátás tervezett 2014. évi optimalizációjának eljárásrendje

### 5.2.1. Az eljárásrend célja

Az eljárásrend fő célja, hogy a 2014. évi köznevelési feladatellátás feladatméretezése a járási és megyei tankerületek által az optimális intézményszerkezet kialakítása érdekében átlátható folyamatban, egyértelmű felelősségi és hatáskörökkel, megvalósítható ütemezésben történjen. További cél, hogy a tankerület és annak illetékességéhez kapcsolódó köznevelési feladatok feladatellátás helyének pontos meghatározása és feladatméretezése lépéseinek, felelőseinek meghatározása az érintettek számára megismerhető legyen.

Az optimális köznevelési intézményszerkezet kialakítása érdekében a felmérés és a javaslattevés szakaszában a következő fő tevékenységekre kerül sor:

- A helyzetelemzéshez és az átszervezéshez szükséges információk, adatok begyűjtése és feldolgozása (KIR, Helyi Vizual Regiszter, Vizual Regiszter, fenntartók, intézmények)
- Az intézmények helyszíni látogatása, adatellenőrzés, kiegészítő információk begyűjtése – opcionális
- Helyzetfelmérés – helyzetelemzés, melyben kiemelt szerepe van a kiinduló és a várható indikátor értékek számításának, valamint a jelenlegi és a tervezett átalakítás utáni feladatellátási relációs térkép összeállításának
- Javaslat kidolgozása a komplex helyzetelemzés alapján az optimális köznevelési intézményszerkezet kialakítására
- Egyeztető fórumok megszervezése, lebonyolítása helyi szinteken
- Végleges fejlesztési terv javaslat elkészítése

## A helyzetelemzéshez felhasználható adatok típusai

1. Központi adatforrásból rendelkezésre álló adatstruktúrák, melyeket az Educatio bocsát rendelkezésre, és a vonatkozó eljárásrend szerinti adatellenőrzés, adatértékelés végrehajtása után validnak tekinthetők.

2. Azok az adattípusok, amelyek a központi adatbázisban rendelkezésre állnak, de hitelességük vitatható. Ezeket az adatokat a helyszíni ellenőrzés során kell a tankerületi szakértőknek pontosítani, ellenőrizni.

3. Azok az adatok, melyek a központi adatrendszerben nem állnak rendelkezésre, ezért fenntartói és/vagy intézményi adatszolgáltatásra van szükség.

Az intézmények minőségorientált, költséghatékony, eredményes és méltányos működésének kialakítását szolgáló tankerületi fejlesztési javaslatok, és a megyei köznevelés-fejlesztési terv javaslatok tervezését, kidolgozását az OH megyei képviselőivel tankerületi szakértői teamek végzik, együttműködve a kormányhivatalokkal.

Az adatstruktúra és adattartalom meghatározása az Oktatási Hivatal feladata. Az Oktatási Hivatal az Educatio NKft.-től kapja meg az adatokat. A helyi szintű adatgyűjtésre, adategyeztetésre, adatellenőrzésre a helyzetelemzés elkészítésére, a javaslatételre az OH által szakértői teamek alakulnak. Az OH tankerületi vezető szakértőt jelöl ki. A tankerületi szakértői teamek feladata a tankerületi fejlesztési javaslatok elkészítése és egyeztetése is. A szakértői teamek tagjai együttműködve a tankerületi vezető szakértővel és a megyei koordinátorokkal, felkeresnek minden olyan intézményt, amely esetében az adatok egyeztetésével kapcsolatban feladat van.

A hiányzó adatokat a helyszíni dokumentumok és a helyszíni szemle alapján kiegészítik, amelyet jegyzőkönyvben is rögzítenek. Az ellenőrzött és kiegészített információkkal az OH és az Educatio NKft. fejlesztik a központi adatbázist, majd ezek alapján – az előzetesen megadott számítási útmutató alapján – kiszámítják a tankerületet jellemző indikátorok kiindulási értékeit.

A tankerületi szakértők adatellenőrzési és adatértékelési tevékenysége kiemelkedően lényeges a későbbi szakértői munkafolyamatok (helyzetelemzés, indikátorszámítás, virtuális intézménystruktúra tervezés, fejlesztési javaslatok kidolgozása) megalapozásában. Fontos egyrészt a helyzetelemzés, és az annak eredményeiből levont következtetések, másrészt a kiinduló indikátorok számításának hitelessége miatt is. Az adatoknak validnak kell lenniük, hiszen az elemzés és javaslatétel ezen fog alapulni, ezért megkérdőjelezhetetlennek kell lenniük.

Az átszervezésről való döntés tényszerűen akkor indokolható, ha az elemzések valid adatok felhasználásával készülnek. Rossz, téves, hibás adatok megkérdőjelezhetik az egész felmérés és az azt követő tervezési folyamat hitelességét, és az átszervezés melletti döntés jogosságát.

A tény alapú helyzetértékelés célja, hogy megalapozza a járási tankerületek, majd később a megye intézménystruktúrájának átalakítására, és annak céljaira vonatkozó javaslatokat. A tankerületi szakértőknek kiemelten figyelni kell arra, hogy a helyzetértékelés elkészítése során

nem az intézményrendszer megadott szempontok szerinti bemutatása, hanem a feladatellátás szempontjából az értékelése a feladat. Ennek érdekében a feladat méretezése az elsődleges feladat, amelyhez biztosítani kell az adatokat.

A teljes körű, ellenőrzött adatbázis alapján a járási tankerületi szakértők elvégzik a tankerület helyzetelemzését. A tankerületi szakértői kompetenciáknak úgy kell rendelkezésre állniuk, hogy minden feladat-ellátási típusban legyen olyan szakértő, aki tankerületi szinten képes a feladatok méretét tervezni.

A helyzetelemzést követi a jövőkép megfogalmazása, értékrendek és célrendszer felállítása az aktuális oktatáspolitikai célokat is figyelembe véve, az elérni kívánt célállapot definiálása járási és megyei tankerületi szinten.

A tankerületi szakértőknek döntést kell hozniuk, hogy a célállapot elérése érdekében szükséges-e a tankerület intézményrendszerének átalakítása. A döntés meghozatala után a tervezési-elemzési folyamat utolsó lépése, a virtuális intézménystruktúra megtervezése következik. A szakértők a helyi érdekek mérlegelésével és a helyzetelemzés eredményeinek felhasználásával több megoldást is vizsgálnak az átszervezés megvalósítására.

Az egyeztetési ciklusban a virtuális intézményszerkezet modellezéséhez az Educatio által biztosított elemző szoftver és feladattervező program nyújt támogatást. Az iterálás folyamatában a várható indikátorértékek is kiszámításra kerülnek, és ismeretükben meghatározható lesz a feladatellátáshoz szükséges – oktatáspolitikai céloknak megfelelő – optimális intézményszerkezet és humánerőforrás.

A helyzetértékelés eredményeképpen kialakított több átalakítási javaslatból az optimális megoldáshoz legközelebb álló két verzió képezi az alapját a tankerületi fejlesztési javaslatoknak, azaz a döntéshozatal alapjának.

A tankerületi fejlesztési javaslat 2 verziója a tankerületi vezető szakértő által összehívott egyeztetési fórumon kerül bemutatásra a tankerület közoktatási szakemberei és az átszervezésben érintett szereplők részére.

### *5.2.2. Az eljárásrend logikai folyamata*

A folyamat **a rendszerbe szervezett, végleges, valid adatok** felhasználásával készült járási tankerületi helyzetelemzések alapján összeállított megyei helyzetelemzéssel kezdődik, a problémák azonosításával, megismerésével folytatódik.

A **helyzetelemzés** két szinten valósul meg. Az egyik a járási tankerületek elemzéseinek összegzése a járási tankerületi feladatellátás tekintetében, a másik a megyei feladatellátás helyzetelemzése a rendelkezésre álló adatok alapján.

A tankerületek kiinduló indikátorai és a megyei többletfeladatok ellátását (szakképzés, szakszolgálat, kollégium, pedagógiai szakmai szolgáltatás) jellemző kiinduló indikátorok számítása tényadatokon nyugvó információkat szolgáltatnak minden, a felmérésbe bevont köznevelési intézményről a hatékony működést, a minőségi oktatást és az egyenlő hozzáférést érintően.

A helyzetfeltárás, helyzetelemzés után kezdődhet a **fejlesztési javaslatok** kidolgozása. Ennek a folyamatnak a célja, hasonlóan a járási tankerületi fejlesztési javaslatok

kidolgozásához, hogy egy sokkal hatékonyabban működő, eredményesebb és méltányosabb intézménystruktúra jöjjön létre az átalakítás eredményeképpen.

A járási tankerületi és a megyei tankerületi feladatellátást az elemzés és a fejlesztési javaslatok és az optimális intézményszerkezet szintjén is össze kell hangolni. Ennek felelőse a Hivatal megyei vezető szakértője.

MEGYEI FEJLESZTÉSI JAVASLAT LOGIKAI FOLYAMATA

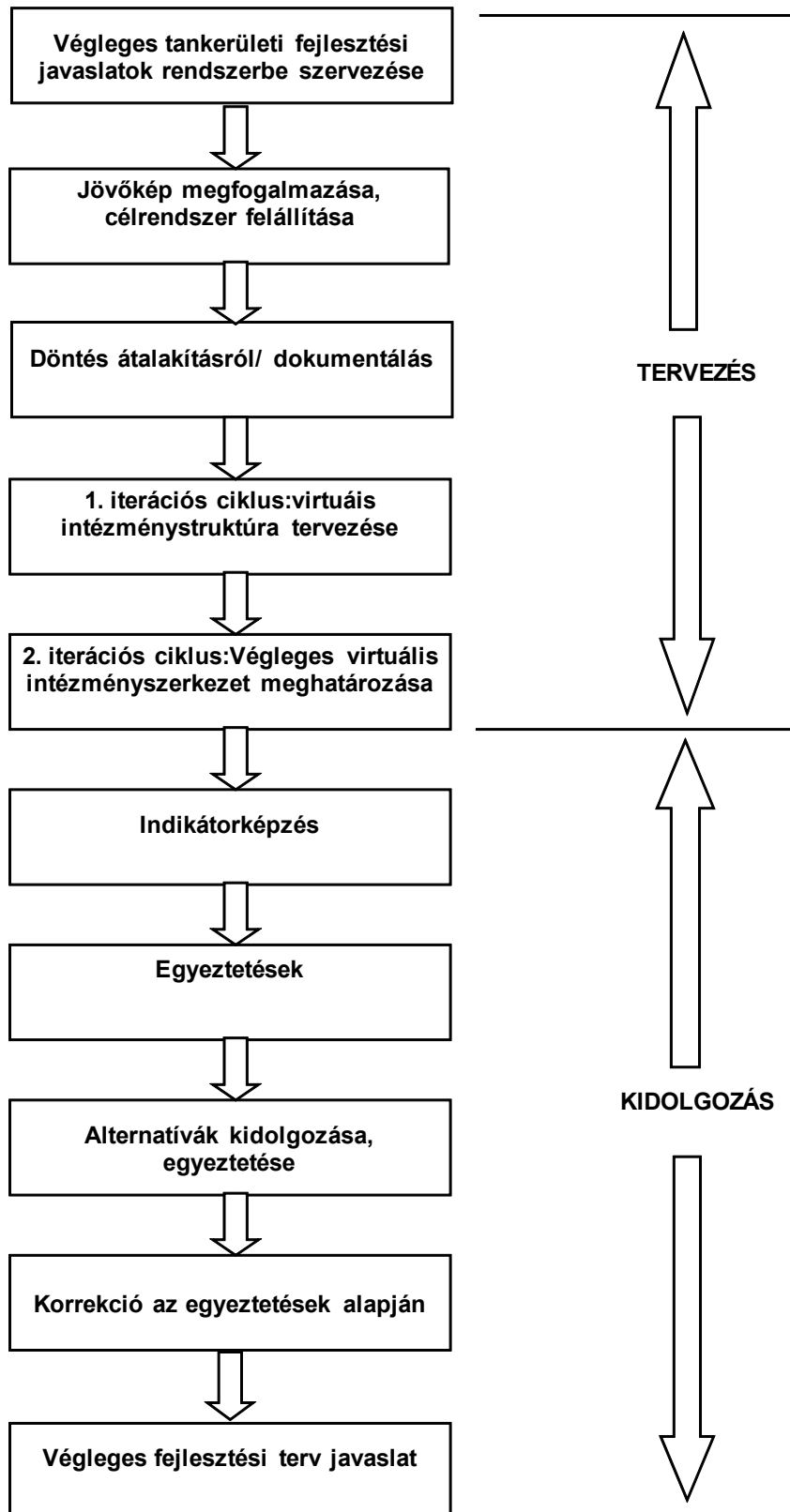

### 5.3. A köznevelés-fejlesztési terv - Ütemezés

Időpont	Feladat	Megjegyzés
a létrehozás és felülvizsgálat éve március 1.	A Hivatal felhívására – a területileg illetékes kormányhivatalok közreműködésével – az állami intézményfenntartó központ, a központi költségvetési szervek, helyi és nemzetiségi önkormányzatok, települési önkormányzatok társulásai, valamint az egyházi és magánintézmények fenntartói a 21. §-ban foglaltak szerint adatot szolgáltatnak a köznevelés-fejlesztési terv elkészítéséhez a köznevelés-fejlesztési terv elkészítése és felülvizsgálata évének március 1. napjáig, a február 28. napján érvényes állapot alapján.	Annak érdekében, hogy március 1-ig adatok érkezzenek, február 1-ig meg kell küldeni a felhívást és az adattáblákat az érintetteknek
március 20-ig	Elkészülnek a járási és megyei feladatellátásra vonatkozó tervek	A járási és megyei feladatellátás fejlesztéseit egyeztetni és összehangolni kell.
március 25-ig	Összeállításra kerülnek a megyei köznevelés-fejlesztési tervek és a KH-k jóváhagyásával beküldésre kerül az OH-ba	az OH előre kidolgozott szempontok alapján veszi át a terveket
április 5-ig	Fejlesztési terv javaslat közzététel az OH honlapján véleményezés érdekében 15 nap áll rendelkezésre a javaslatok beküldésre az OH-ba ha egyházi vagy magánintézmény országos feladatot lát el, 5 nap a kormányhivatalhoz való vélemény beküldésére 8 nap a kormányhivataloknak a javaslatok véleményezésére és beküldésre az OH-ba	Javasolt, hogy ezzel egyidőben kerüljön megküldésre az Államtitkárságra is, hogy már előzetesen kialakíthasson véleményt
április 30-ig	A Hivatal a beérkezett véleményeket összegzi, és kialakítja végleges javaslatát és azt megküldi a miniszter részére. A megyei szakképzési terveket megküldi a szakképzésért felelős miniszternek is.	
május 5.	A miniszter az elfogadott köznevelés-fejlesztési tervet, a döntést követő nyolc napon belül a honlapján közzéteszi.	Javasolt a döntést követő legrövidebb időn belül nyilvánosságra hozni

A köznevelési rendszer átalakítása egy komplex átalakítási folyamat, amely több eljárás összehangolt irányítását és következetes végrehajtását igényli.

A tankerületi szakértők által összegyűjtött adatok alapján készített tankerületi fejlesztési tervben a köznevelési feladatellátás hatékonyabb, ésszerűbb, eredményesebb, méltányosabb ellátása érdekében javaslatként megfogalmazásra kerülhet a tankerületi intézményhálózat átalakítása. Megfogalmazza az átalakítás előnyeit, szükségességét, indokoltságát. Meghatározza az átalakítás módját, mely egyesítéssel, beolvadással történik. Megjelöli a jogutód intézményt, melynek székhelye változatlan marad, megnevezi a beolvadó intézményt, mely jogutódlással megszűnik. Azonos feladatellátást végző köznevelési intézmények esetében a beolvadó intézmény a jogutód intézmény telephelyévé, illetve különböző köznevelési feladat ellátása esetében tagintézményévé válik.

### 5.4. Az optimalizáció KIR-t érintő elemei

Az alábbi táblázat összefoglalja az intézményi átalakítások kapcsán jelentkező adminisztrációs feladatokat, többek közt a Közoktatási Információs Rendszert (KIR) érintő teendőket.



Eljárások	Eljárás (teendők rövid leírása)
Fenntartó bejelentése	<ul style="list-style-type: none"> <li>• Új fenntartók bejelentése</li> <li>• Fenntartói struktúrák és fenntartói adatok módosítása</li> <li>• Kincstári közhiteles törzskönyvi nyilvántartásba történő bejelentés</li> <li>• MÁK Költségvetési beszámolók</li> </ul>
Intézmény bejelentése	<ul style="list-style-type: none"> <li>• OM azonosító igénylés / megszüntetés</li> <li>• Feladat ellátási helyek bejelentése</li> <li>• Intézményvezetői mesterjelszó kezelő rendszer adatainak karbantartása</li> <li>• Intézménytörzs adatstruktúrájának az új intézményfenntartói szervezeti struktúrához igazítása</li> <li>• Statisztikai jelentések rendszerének átalakítása, az új intézményfenntartói és tanügyi irányítási struktúrához és információs igényekhez igazítása</li> </ul>
Tanulói jogviszonyok bejelentése	<ul style="list-style-type: none"> <li>• Tankötelezettség teljesítésére irányuló jogviszonyt igazoló intézmény adatainak frissítése</li> <li>• Tankötelezettség teljesítésére irányuló és nem tankötelezettséget teljesítő jogviszonyok frissítése</li> <li>• OEP adatszolgáltatás kezelése</li> <li>• Közoktatási statisztikai adatjelentés (10.15)</li> </ul>
Halmazottan hátrányos helyzetű tanulók adatszolgáltatása	<ul style="list-style-type: none"> <li>• Statisztikai adatjelentés teljesítése</li> </ul>
Pedagógus jogviszonyok bejelentése	<ul style="list-style-type: none"> <li>• Pedagógus munkaviszonyt igazoló intézmény adatainak frissítése</li> <li>• OEP adatszolgáltatások kezelése</li> </ul>
Diákigazolvány kezelés	<ul style="list-style-type: none"> <li>• Diákigazolvány igényléshez szükséges intézményi adatok karbantartása</li> <li>• Kiadott diákigazolványok cseréje és ehhez kapcsolódó nyilvántartási adatok frissítése / új igénylések (Az igazolvány adattartalmát képező „tanulói jogviszonyt igazoló intézmény név és székhely” adatok módosítása intézményátalakulások esetén)</li> </ul>
Pedagógus igazolvány kezelése	<ul style="list-style-type: none"> <li>• Pedagógus igazolvány igényléséhez szükséges intézményi adatok karbantartása</li> <li>• Kiadott pedagógus igazolványok cseréje és ehhez kapcsolódó nyilvántartási adatok frissítése / új igénylések</li> </ul>

## 5.5. Az optimalizációs folyamat monitorozásának alapelvei

Alapfeltevés, hogy az átalakítás lépései hierarchizálhatók a cél – a minőségibb nevelés – relevanciája szempontjából. A monitoring funkció célja annak nyomon követése, hogy az ebben a hierarchiában előbbre álló feladatok teljesítése ne szoruljon háttérbe. A „**PDCA**” ciklus módszertan alkalmazása indokolt a folyamat monitorozására.

A „PDCA” ciklus alkalmazásának indokoltsága mellett szól az a tény, hogy a köznevelési rendszer átalakításán belül a feladatellátási struktúra újratervezése nem egyszeri, hanem **folyamatos feladat**, ahol részben akár a pilot tapasztalatok, valamint a nagy országos „újratervezés” tapasztalatait is érdemes beépíteni a tervezett új eljárásokba.

A tankerületi fejlesztési tervezést esetében magának a folyamatnak, és a tankerületi fejlesztési terv javaslatok eredményeinek **kontrollját** is célszerű megtervezni és bevezetni.

Fontos egy központi **támogató szervezet felállítása**, amely segíti az egyes tankerületi szakértői csoportok újratervezési munkáját, hogy azok egységes elvek mentén végezhesék a helyzetfelmérést és készíthessék el a tankerületi fejlesztési terv javaslatokat.

A **pilot tapasztalatok alapján** és a követő évek méréseinek, tapasztalatainak tükrében indokolt a **folyamatos indikátorfejlesztés** az eredményességi, méltányossági és hatékonysági indikátorok esetében.

A tankerületi szakértői csoportok részéről javasolt fejlesztési tervek véleményezésébe a tervezett megyei szakmai műhelyek és konferenciák alkalmával indokolt bevonni a **társadalmi szervezetek képviselőit** (beleértve a pedagógusok és a szülői szervezeteket) is az átalakítások társadalmi elfogadásának erősítése érdekében.

## 6. Mellékletek

### 6.1. Megyére vonatkozó mellékletek

#### 1. Melléklet A GDP megoszlása ágazatok szerint

#### 2. Melléklet Regisztrált munkanélküliek száma ágazatonként

Tankerület	A regisztrált munkanélküliek száma a Humán ágazatban			A regisztrált munkanélküliek száma a Műszaki ágazatban			A regisztrált munkanélküliek száma a Gazdasági-szolgáltatási ágazatban			A regisztrált munkanélküliek száma az Agrár ágazatban		
	2012	2011	2010	2012	2011	2010	2012	2011	2010	2012	2011	2010
Celldömök	200	179	160	459	452	594	195	214	265	34	35	47
Körmend	140	164	174	297	347	548	163	188	484	72	92	113
Kőszeg	173	162	174	254	281	415	155	227	263	13	15	20
Sárvár	157	227	256	564	652	891	274	292	343	108	132	158
Szentgotthárd	80	62	74	185	226	336	80	135	166	30	29	43
Szombathely	730	728	720	939	974	1492	837	982	1133	62	75	78
Vasvár	96	98	95	289	350	446	94	154	179	75	90	102

#### 3. Melléklet Vas megyében működő óvodai intézmények

Tankerület neve	Intézmény neve	OM azonosító	Feladatellátás helye (település)	Óvodás gyermekek száma						Óvodai férőhelyek száma
				3 évesnél fiatalabb	3 éves	4 éves	5 éves	6 éves	7 éves	
Celldömök	Batthyány Lajos Általános Művelődési Központ	200910	Jánosháza	0	24	32	26	16	0	125
Celldömök	Hajnalcsillag Evangélikus Óvoda	036435	Celldömök	0	21	12	12	11	0	50
Celldömök	Kenyeri Óvoda	200976	Kenyeri	1	5	12	8	3	0	33
Celldömök	Manóvár Óvoda	036488	Kemenesmagasi	0	4	10	10	4	1	50
Celldömök	Mesevár Óvoda	036494	Kemenesmihályfa	2	6	5	3	8	0	30
Celldömök	Óvoda	036490	Mersevát	0	6	2	9	4	0	25
Celldömök	Óvoda	036495	Vönöck	0	9	7	3	3	1	25
Celldömök	Óvoda Boba	036483	Boba	2	8	9	21	9	0	50
Celldömök	Petőfi Sándor Általános Művelődési Központ Ostffyasszonyfa	036638	Ostffyasszonyfa	3	6	4	4	2	0	33
Celldömök	Tündérvilla Óvoda Nagysimonyi	036491	Nagysimonyi	1	10	9	8	7	0	50
Celldömök	Városi Óvoda	036434	Celldömök	6	54	84	99	64	6	350
Celldömök	Weöres Sándor Óvoda Csöngye	036484	Csőngye	0	2	4	5	4	0	25
Körmend	Csaba József Általános Művelődési Központ	036643	Csákánydoroszló	0	18	10	19	17	0	80
Körmend	Csaba József Általános Művelődési Központ	036643	Ivác	0	1	5	4	2	0	17
Körmend	Dr. Batthyányné Coreth Mária Óvoda és Pedagógiai Szakszolgálat	036440	Körmend	18	29	46	57	42	3	225
Körmend	Katica Óvoda Őriszentpéter	036504	Őriszentpéter	2	17	14	13	8	1	75
Körmend	Mátyás Király Utcai Óvoda és Bölcsőde	036442	Egyházashollós	3	3	5	1	3	0	25
Körmend	Mátyás Király Utcai Óvoda és Bölcsőde	036442	Körmend	17	44	60	55	23	1	225
Körmend	Mátyás Király Utcai Óvoda és Bölcsőde	036442	Molnászeccsőd	3	5	8	10	1	0	25
Körmend	Meseház óvoda	036499	Egyházasszék	0	12	10	7	15	1	84
Körmend	Pankasz, Kisrákos, Viszák Általános Iskolája és Óvodája	036653	Pankasz	0	3	3	8	5	0	28

Tankerület neve	Intézmény neve	OM azonosító	Feladatellátás helye (település)	Óvodás gyermekek száma						Óvodai férőhelyek száma
				3 évesnél fiatalabb	3 éves	4 éves	5 éves	6 éves	7 éves	
Körmend	Pöttömsziget Óvoda és Egységes Óvoda - Bölcsőde	036497	Bajánsenye	5	7	7	12	1	0	50
Körmend	Széchenyi István Általános Művelődési Központ és Könyvtár	036650	Nádasd	0	13	23	22	15	2	90
Körmend	Zalalövői Napközi Otthonos Óvoda	037451	Hegyhátszentjakab	0	2	5	4	2	0	25
Kőszeg	Általános Művelődési Központ Gyöngyösfalu	036661	Kőszegpaty	0	2	3	8	2	0	25
Kőszeg	Általános Művelődési Központ Gyöngyösfalu	036661	Lukácsháza	2	16	18	23	6	0	65
Kőszeg	Árpád-házi Szent Margit Óvoda és Általános Iskola	036598	Kőszeg	0	17	30	17	8	0	78
Kőszeg	Csodaország Óvoda	036511	Bük	12	30	40	45	24	0	150
Kőszeg	Dr. Csepregi Horváth János Általános Iskola, Zeneiskola-alapfokú művészetoktatási intézmény, Óvoda és Bölcsőde Közös Igazgatású Közoktatási Intézmény	201080	Csepreg	6	37	30	33	27	0	150
Kőszeg	Központi Művészeti Óvoda és Bölcsőde Többcélú Közös Igazgatású Közoktatási Intézmény	036446	Horvátzsidány	3	9	5	5	3	0	25
Kőszeg	Központi Művészeti Óvoda és Bölcsőde Többcélú Közös Igazgatású Közoktatási Intézmény	036446	Kőszeg	7	42	41	51	26	0	200
Kőszeg	Központi Művészeti Óvoda és Bölcsőde Többcélú Közös Igazgatású Közoktatási Intézmény	036446	Peresznye	0	5	4	6	4	0	25
Kőszeg	Újvárosi Óvoda	036448	Bozsok	1	8	5	9	2	0	25
Kőszeg	Újvárosi Óvoda	036448	Kőszeg	5	31	33	30	33	0	150
Kőszeg	Újvárosi Óvoda	036448	Velem	0	2	3	6	3	0	25
Sárvár	Általános Iskola és Óvoda Bő	036667	Bő	2	11	17	8	9	0	60
Sárvár	Ikervári Általános Művelődési Központ	200826	Csénye	1	2	4	5	7	1	25
Sárvár	Ikervári Általános Művelődési Központ	200826	Hosszúpereszteg	1	8	10	7	5	0	33
Sárvár	Ikervári Általános Művelődési Központ	200826	Ikervár	1	12	10	24	11	0	75
Sárvár	Ikervári Általános Művelődési Központ	200826	Nyőgér	0	4	4	7	5	0	25
Sárvár	Ikervári Általános Művelődési Központ	200826	Pecöl	0	12	16	16	2	0	50
Sárvár	NEFELEJCS ÓVODA HEGYFALU	201810	Hegyfalu	1	2	3	2	2	0	25
Sárvár	Óvoda	036519	Gérce	0	16	9	11	11	0	50
Sárvár	Petőfi Úti Óvoda	036451	Sárvár	11	62	66	74	49	0	250
Sárvár	Rábapatyi Közös Igazgatású Közoktatási Intézmény	201109	Jákfa	2	3	3	8	3	0	25
Sárvár	Rábapatyi Közös Igazgatású Közoktatási Intézmény	201109	Rábapaty	1	10	21	12	9	0	50
Sárvár	Suli Harmónia Általános Iskola és Óvoda	201060	Káld	4	7	9	15	4	0	50
Sárvár	Szászsorszép Óvoda Répcelak	036527	Répcelak	0	26	38	25	32	2	150
Sárvár	Szászsorszép Óvoda Répcelak	036527	Uraiújfalu	0	5	7	9	2	0	28
Sárvár	Szeleste, Ölbő, Pósfá Községek Általános Iskolája és Óvodái	036679	Ölbő	0	6	9	6	3	0	25
Sárvár	Szeleste, Ölbő, Pósfá Községek Általános Iskolája és Óvodái	036679	Szeleste	1	4	6	7	8	0	25
Sárvár	Vármelléki Óvoda	036453	Sárvár	4	68	84	76	58	1	275
Sárvár	Vármelléki Óvoda	036453	Sitke	0	5	8	7	6	0	30
Szentgotthárd	Kéttannyelvű Általános Iskola és Óvoda Apátistvánfalva Dvojezicna Osnovna Sola in Vrtec Stevanovci	036686	Apátistvánfalva	2	1	2	2	1	0	25
Szentgotthárd	Kossics József Kétnyelvű Általános Iskola és Óvoda	036688	Felsőszölnök	1	3	2	2	0	0	20
Szentgotthárd	MANÓ ÓVODA RÁBAGYARMAT	201265	Rábagyarmat	0	3	6	4	6	0	25
Szentgotthárd	Mesesziget Óvoda	036545	Alsószölnök	0	6	5	3	4	0	25
Szentgotthárd	Mesesziget Óvoda	036545	Szakonyfalu	0	2	2	7	3	0	25
Szentgotthárd	Szentgotthárd és Kistérsége Egyesített Óvodák és Bölcsőde	036456	Csörötnek	0	4	8	4	7	0	25
Szentgotthárd	Szentgotthárd és Kistérsége Egyesített Óvodák és Bölcsőde	036456	Gasztony	0	2	8	12	3	1	25
Szentgotthárd	Szentgotthárd és Kistérsége Egyesített Óvodák és Bölcsőde	036456	Magyarlak	0	11	3	3	6	0	25
Szentgotthárd	Szentgotthárd és Kistérsége Egyesített Óvodák és Bölcsőde	036456	Rönök	0	2	3	6	8	1	25

Tankerület neve	Intézmény neve	OM azonosító	Feladatellátás helye (település)	Óvodás gyermekek száma						Óvodai férőhelyek száma
				3 évesnél fiatalabb	3 éves	4 éves	5 éves	6 éves	7 éves	
Szentgotthárd	Szentgotthárd és Kistérsége Egyesített Óvodák és Bölcsőde	036456	Szentgotthárd	6	79	77	59	26	0	260
Szombathely	Aranyhíd Nevelési-Oktatási Integrációs Központ, Egységes Gyógypedagógiai Módszertani Intézmény, Óvoda, Általános Iskola és Speciális Szakiskola	200437	Szombathely	0	4	9	7	8	4	36
Szombathely	Aranyhíd Óvoda	036555	Perenye	6	6	4	7	5	0	33
Szombathely	Aréna Óvoda	036457	Szombathely	0	43	61	71	53	2	240
Szombathely	Barátság Óvoda	036458	Szombathely	0	32	43	43	33	4	150
Szombathely	Benczúr Gyula Utcai Óvoda	036461	Szombathely	0	26	27	22	33	4	109
Szombathely	Bóbita Óvoda Sorokpolány	036559	Sorokpolány	1	4	9	6	7	0	30
Szombathely	Bokréta Óvoda Sorkifalud	036558	Sorkifalud	3	10	6	8	10	0	50
Szombathely	Brenner János Óvoda, Általános Iskola, Gimnázium és Kollégium	036626	Szombathely	2	20	26	30	18	3	100
Szombathely	Csicsergő Óvoda	036563	Torony	0	3	21	15	13	0	50
Szombathely	Donászy Magda Óvoda	036463	Szombathely	0	23	41	38	42	0	152
Szombathely	Gazdag Erzsébet Óvoda	036466	Szombathely	0	36	58	56	63	0	214
Szombathely	Gyöngyös-kert Óvoda	036550	Gencsapáti	6	22	27	25	21	1	120
Szombathely	Gyöngyös-kert Óvoda	036550	Pornóapáti	0	7	1	4	4	0	30
Szombathely	Gyöngyös-kert Óvoda	036550	Vassurány	1	3	13	5	8	0	30
Szombathely	Hét Kastély Kertje Művészeti Óvoda és Bölcsőde	036562	Söpte	0	3	6	7	5	0	30
Szombathely	Hét Kastély Kertje Művészeti Óvoda és Bölcsőde	036562	Táplánszentkereszt	5	16	26	24	22	2	108
Szombathely	Hétszínvirág Óvoda	036460	Szombathely	0	39	34	55	36	6	175
Szombathely	Játéksziget Óvoda	036477	Szombathely	0	22	25	26	29	0	100
Szombathely	Kőrösi Csoma Sándor Utcai Óvoda	036465	Szombathely	0	33	39	46	48	3	185
Szombathely	Margaréta Óvoda	036467	Szombathely	0	14	43	26	18	1	100
Szombathely	Maros Óvoda	036468	Szombathely	0	23	28	26	19	0	100
Szombathely	Mesevár Óvoda - Čuvarnica Čarobni Dvorac	036464	Szombathely	0	21	27	38	28	1	130
Szombathely	Mocorgó Óvoda	036474	Szombathely	0	19	41	44	47	1	150
Szombathely	Napsugár Óvoda, Sonnenstrahl Kindergarten	036471	Szombathely	0	27	44	35	20	3	145
Szombathely	Nárai Aranykapu Óvoda	036697	Nárai	3	12	12	5	8	0	50
Szombathely	Nemesbőd Gyöngyvirág Óvoda	036554	Nemesbőd	0	13	5	7	4	0	30
Szombathely	Óvoda	036546	Acsád	0	12	10	10	11	0	50
Szombathely	Óvoda	036549	Felsőcsatár	3	10	4	6	6	0	25
Szombathely	Óvoda	036549	Vaskeresztes	1	2	7	4	4	0	30
Szombathely	Óvoda	036567	Bozzai	1	2	4	2	2	0	15
Szombathely	Óvoda	036567	Vép	0	21	26	31	15	1	100
Szombathely	Perintparti Szó-Fogadó Szombathelyi Waldorf Óvoda, Általános Iskola, Gimnázium és Alapfokú Művészetoktatási Intézmény	102677	Szombathely	0	9	15	19	14	0	75
Szombathely	PIPITÉR ÓVODA	036459	Szombathely	0	46	36	45	27	0	184
Szombathely	Rozmaring Óvoda Balogunyom	036547	Balogunyom	3	6	5	8	6	0	30
Szombathely	RUMI ÓVODA, FEJLESZTŐ ÁLTALÁNOS ISKOLA, KÉSZSÉGFEJLESZTŐ SPECIÁLIS SZAKISKOLA, GYERMEK-ÉS DIÁKOTTHON	038566	Rum	0	1	3	0	3	0	10
Szombathely	Rumi Rajki István Általános Művelődési Központ	036698	Rum	6	11	15	13	7	1	50
Szombathely	Százsorszép Óvoda	036551	Ják	5	23	26	33	28	0	150
Szombathely	Szentpéterfai Horvát- Magyar Kényelvű Általános Iskola és Óvoda Hrvatska- mađarska dvojezična osnovna škola i vrtić- Petrovo Selo	036701	Szentpéterfa	0	9	8	10	7	0	50
Szombathely	Szívárvány Óvoda	036462	Szombathely	0	52	57	48	24	0	189
Szombathely	Szűrscsapó Óvoda	036473	Szombathely	0	42	60	52	51	6	214

Tankerület neve	Intézmény neve	OM azonosító	Feladatellátás helye (település)	Óvodás gyermekek száma					Óvodai férőhelyek száma	
				3 évesnél fiatalabb	3 éves	4 éves	5 éves	6 éves		7 éves
Szombathely	Tündérország Óvoda Vasszécseny	036566	Vasszécseny	2	10	13	10	8	0	75
Szombathely	VADVIRÁG ÓVODA	201754	Szombathely	0	14	32	15	20	1	86
Szombathely	Weöres Sándor Óvoda	036472	Szombathely	0	18	21	20	17	0	75
Vasvár	Ficánkoló Óvoda	036481	Vasvár	6	37	35	40	27	1	150
Vasvár	Kertész kert Művészeti Óvoda	036576	Kám	0	6	17	3	3	1	30
Vasvár	Lurkó Kuckó Óvoda	036575	Győrvár	1	3	8	6	7	0	25
Vasvár	Micimackó Óvoda, Bérbaltavár	200576	Bérbaltavár	0	4	6	5	0	0	25
Vasvár	Olaszfai Óvoda	036577	Olaszfa	1	5	4	2	3	0	20
Vasvár	Óvoda Csehimindszent	036573	Csehimindszent	0	7	7	8	5	0	25
Vasvár	Óvoda Telekes	036582	Gersekarát	0	4	10	5	5	1	30
Vasvár	Óvoda Telekes	036582	Telekes	2	5	3	3	1	1	30
Vasvár	Önkormányzati Óvoda Csipkerek	200142	Csipkerek	3	2	5	4	3	0	25
Vasvár	Pácsonyi Óvoda	036583	Pácsony	0	0	2	2	4	0	20
Vasvár	Prinz Gyula Általános Művelődési Központ	200889	Püspökmolnári	3	4	7	7	7	0	30
Vasvár	Prinz Gyula Általános Művelődési Központ	200889	Rábahídvég	0	5	13	5	3	0	30
Vasvár	Vackor Óvoda	036482	Alsóújlak	3	7	8	9	3	0	25

#### 4. Melléklet (II. kör/)

Tankerület	Település	OM azonosító	Intézmény neve	Feladatellátási hely	Fenntartó típusa (egyházi/magán/állami)	Köznevelési szerződés keretében látja el a feladatot	A feladatellátási hely típusa (1: ellátja a feladatot; 0: nem látja el a feladatot)			
							Szakiskola	Speciális szakiskola	Szakközépiskola	Gimnázium
Celldömölk	Celldömölk	036723	Berzsényi Dániel Gimnázium és Szakképző Iskola	SZÉKHELY-GIMNÁZIUM	állami		0	0	0	1
Celldömölk	Celldömölk	036723	Berzsényi Dániel Gimnázium és Szakképző Iskola	TAGINTÉZMÉNY-SZAKISKOLA	állami		1	0	0	0
Celldömölk	Celldömölk	036723	Berzsényi Dániel Gimnázium és Szakképző Iskola	TAGINTÉZMÉNY-SZAKKÖZÉPISKOLA	állami		0	0	1	0
Celldömölk	Jánosháza	200236	Rába Gimnázium	Rába Gimnázium Jánosházi Tagintézmény	magán		0	0	0	1
Körmend	Körmend	036724	Kölcsey Ferenc Gimnázium	Kölcsey Ferenc Gimnázium	állami		0	0	0	1
Körmend	Körmend	036745	Rázsó Imre Szakközépiskola és Szakiskola	Feladatellátási hely	állami		1	0	1	0
Körmend	Körmend	102493	Körmendi Rendészeti Szakközépiskola	Feladatellátási hely	állami		0	0	1	0
Kőszeg	Bük	036659	Felsőbüki Nagy Pál Általános Iskola és Vendéglátóipari Szakiskola	Szakiskola	állami		1	0	0	0
Kőszeg	Csepreg	036735	Nádasdy Tamás Közgazdasági, Informatikai Szakközépiskola és Kollégium	Feladatellátási hely	állami		1	0	1	0
Kőszeg	Kőszeg	036725	Jurisich Miklós Gimnázium és Középiskolai Kollégium	Jurisich Miklós Gimnázium	állami		0	0	0	1
Kőszeg	Kőszeg	038562	Dr. Nagy László Egységes Gyógypedagógiai Módszertani Intézmény	Speciális Szakiskola	állami		0	1	0	0
Kőszeg	Kőszeg	200005	Evangélikus Mezőgazdasági, Kereskedelmi, Informatikai Szakképző Iskola és Kollégium	Evangélikus Mezőgazdasági, Kereskedelmi, Informatikai Szakképző Iskola és Kollégium (szakiskola)	egyház		1	0	0	0
Kőszeg	Kőszeg	200005	Evangélikus Mezőgazdasági, Kereskedelmi, Informatikai Szakképző Iskola és Kollégium	Evangélikus Mezőgazdasági, Kereskedelmi, Informatikai Szakképző Iskola és Kollégium (szakközépiskola)	egyház		0	0	1	0
Sárvár	Sárvár	036761	Barabás György Műszaki Szakközépiskola és Szakiskola	Feladatellátási hely	állami		1	0	1	0
Sárvár	Sárvár	038150	Tinódi Sebestyén Gimnázium és Idegenforgalmi, Vendéglátói Szakképző Iskola	Gimnázium	állami		0	0	0	1
Sárvár	Sárvár	038150	Tinódi Sebestyén Gimnázium és Idegenforgalmi, Vendéglátói Szakképző Iskola	Szakképzés	állami		1	0	0	0
Sárvár	Sárvár	038150	Tinódi Sebestyén Gimnázium és Idegenforgalmi, Vendéglátói Szakképző Iskola	Szakközépiskola	állami		0	0	1	0
Szentgotthárd	Szentgotthárd	036752	III. Béla Szakképző Iskola és Kollégium	Feladatellátási hely	állami		1	0	1	0

Tankerület	Település	OM azonosító	Intézmény neve	Feladatellátási hely	Fenntartó típusa (egyházi/magán/állami)	Köznevelési szerződés keretében látja el a feladatot	A feladatellátási hely típusa (1: ellátja a feladatot; 0: nem látja el a feladatot)			
							Szakiskola	Speciális szakiskola	Szakközépiskola	Gimnázium
Szentgotthárd	Szentgotthárd	200627	Szentgotthárd és Kistérsége Általános Iskola, Gimnázium és Alapfokú Művészetoktatási Intézmény	SZOI Vörösmarty Mihály Gimnáziuma	állami		0	0	0	1
Szentgotthárd	Szentgotthárd	200820	Delfi Koronája Alapítványi Gimnázium és Szakképző Iskola	Szentgotthárdi Tagintézmény (szakképzés)	magán		0	0	1	0
Szombathely	Rum	038566	RUMI ÓVODA, FEJLESZTŐ ÁLTALÁNOS ISKOLA, KÉSZSÉGFEJLESZTŐ SPECIÁLIS SZAKISKOLA, GYERMEK-ÉS DIÁKOTTHON	Feladatellátási hely	állami		0	1	0	0
Szombathely	Szombathely	036626	Brenner János Óvoda, Általános Iskola, Gimnázium és Kollégium	Brenner János Gimnázium	egyház		0	0	0	1
Szombathely	Szombathely	036728	Nagy Lajos Gimnázium	Nagy Lajos Gimnázium	állami		0	0	0	1
Szombathely	Szombathely	036729	Kanizsai Dorottya Gimnázium Kanizsai Dorottya Bilingual Secondary Grammar School	Kanizsai Dorottya Gimnázium	állami		0	0	0	1
Szombathely	Szombathely	036732	Premontrei Rendi Szent Norbert Gimnázium	Premontrei Rendi Szent Norbert Gimnázium	egyház		0	0	0	1
Szombathely	Szombathely	036733	Nyugat-magyarországi Egyetem Bolyai János Gyakorló Általános Iskola és Gimnázium	Feladatellátási hely - Gimnázium	állami		0	0	0	1
Szombathely	Szombathely	036734	Művészeti Szakközépiskola	Művészeti Szakközépiskola	állami		0	0	1	0
Szombathely	Szombathely	036741	Kereskedelmi és Vendéglátói Szakképző Iskola és Kollégium - Berufsbildende Fachschule für Handel und Gastgewerbe mit Internat - The Vocational School and Hostel for Commerce and Catering	SZAKISKOLA	állami		1	0	0	0
Szombathely	Szombathely	036741	Kereskedelmi és Vendéglátói Szakképző Iskola és Kollégium - Berufsbildende Fachschule für Handel und Gastgewerbe mit Internat - The Vocational School and Hostel for Commerce and Catering	SZAKKÖZÉPISKOLA	állami		0	0	1	0
Szombathely	Szombathely	036742	Horváth Boldizsár Közgazdasági és Informatikai Szakközépiskola és Kollégium	Horváth Boldizsár Közgazdasági és Informatikai Szakközépiskola és Kollégium	állami		0	0	1	0
Szombathely	Szombathely	036744	Szombathelyi Műszaki Szakképző Iskola és Kollégium	SZMSZIK Gépipari Szakközépiskolája	állami		0	0	1	0
Szombathely	Szombathely	036744	Szombathelyi Műszaki Szakképző Iskola és Kollégium	SZMSZIK Savaria Szakképző Iskolája	állami		0	0	1	0
Szombathely	Szombathely	036744	Szombathelyi Műszaki Szakképző Iskola és Kollégium	SZMSZIK szakiskola	állami		1	0	0	0
Szombathely	Szombathely	036744	Szombathelyi Műszaki Szakképző Iskola és Kollégium	SZMSZIK szakközépiskola	állami		0	0	1	0
Szombathely	Szombathely	036749	Hefele Menyhért Építő- és Faipari Szakképző Iskola	Szakiskolai képzés	állami		1	0	0	0
Szombathely	Szombathely	036749	Hefele Menyhért Építő- és Faipari Szakképző Iskola	Szakközépiskolai képzés	állami		0	0	1	0
Szombathely	Szombathely	036756	Élelmiszeripari és Földmérési Szakképző Iskola és Kollégium	Szakiskola (szakmunkásképző) 9-13 osztályok	állami		1	0	0	0
Szombathely	Szombathely	036756	Élelmiszeripari és Földmérési Szakképző Iskola és Kollégium	Szakközépiskola 9-14 osztályok	állami		0	0	1	0
Szombathely	Szombathely	036757	Herman Ottó Kertészeti-, Környezetvédelmi-, Vadgazdálkodási Szakképző Iskola és Kollégium	Feladatellátási hely	állami		1	0	1	0
Szombathely	Szombathely	100798	Vasi Bau Fa -és Építőipari Szakképző Iskola	Vasi Bau Fa- és Építőipari Szakképző Iskola	egyház		1	0	0	0
Szombathely	Szombathely	101224	City College Üzleti Szakközépiskola	City College Üzleti Szakközépiskola Szombathely	magán		0	0	1	0
Szombathely	Szombathely	102677	Perintparti Szó-Fogadó Szombathelyi Waldorf Óvoda, Általános Iskola, Gimnázium és Alapfokú Művészetoktatási Intézmény	Perintparti Szó-Fogadó Szombathelyi Waldorf Óvoda, Általános Iskola, Gimnázium és Alapfokú Művészetoktatási Intézmény - Gimnázium	magán		0	0	0	1
Szombathely	Szombathely	200236	Rába Gimnázium	Rába Gimnázium Szombathelyi Tagintézmény	magán		0	0	0	1
Szombathely	Szombathely	200437	Aranyhíd Nevelési-Oktatási Integrációs Központ, Egységes Gyógypedagógiai Módszertani Intézmény, Óvoda, Általános Iskola és Speciális Szakiskola	Feladatellátási hely speciális szakiskola és képzésfejlesztő speciális szakiskola	állami		0	1	0	0
Szombathely	Szombathely	200513	Griff Szakközépiskola és Szakiskola	Griff Szakközépiskola és Szakiskola Szombathelyi Tagintézmény	magán		1	0	1	0
Szombathely	Szombathely	200820	Delfi Koronája Alapítványi Gimnázium és Szakképző Iskola	Szombathelyi Tagintézménye	magán		0	0	0	1
Szombathely	Szombathely	200897	OLADI ÁLTALÁNOS MŰVELŐDÉSI KÖZPONT	Teleki - Gimnázium	állami		0	0	0	1
Szombathely	Szombathely	200897	OLADI ÁLTALÁNOS MŰVELŐDÉSI KÖZPONT	Teleki - Szakiskola	állami		1	0	0	0
Szombathely	Szombathely	200897	OLADI ÁLTALÁNOS MŰVELŐDÉSI KÖZPONT	Teleki - Szakközépiskola	állami		0	0	1	0

Tankerület	Település	OM azonosító	Intézmény neve	Feladatellátási hely	Fenntartó típusa (egyházi/magán/állami)	Köznevelési szerződés keretében látja el a feladatot	A feladatellátási hely típusa (1: ellátja a feladatot; 0: nem látja el a feladatot)			
							Szakiskola	Speciális szakiskola	Szakközépiskola	Gimnázium
Szombathely	Vép	036410	VM Dunántúli Agrár-szakképző Központ, Csapó Dániel Középiskola, Mezőgazdasági Szakképző Iskola és Kollégium, Szekszárd	Feladatellátási hely: Szakiskola, Vép	állami		1	0	0	0
Szombathely	Vép	036410	VM Dunántúli Agrár-szakképző Központ, Csapó Dániel Középiskola, Mezőgazdasági Szakképző Iskola és Kollégium, Szekszárd	Feladatellátási hely: Szakközépiskola Vép	állami		0	0	1	0
Vasvár	Vasvár	036740	Béri Balogh Ádám Posta- és Bankforgalmi Szakközépiskola	Szakközépiskola	állami		0	0	1	0

5. Melléklet

Tankerület	Település	OM azonosító	Intézmény neve	Fenntartó típusa (egyházi/magán/állami)	Feladatellátási hely	Szakmacsoport	Szakmacsoportonként az intézménybe 9. évfolyamra jelentkezők száma			Szakmacsoportonként a 9. évfolyamra az engedélyezett férőhelyek száma			Szakmacsoportonként a 9. évfolyamra felvettek száma		
							2010/2011	2011/2012	2012/2013	2010/2011	2011/2012	2012/2013	2010/2011	2011/2012	2012/2013
Celldömök	Celldömök	036723	Berzsenyi Dániel Gimnázium és Szakképző Iskola	állami	Berzsenyi Dániel Gimnázium és Szakképző Iskola Tagiskolája	a Kt. 27. § (4) bekezdés alapján a kerettanterv szerint oktatott „előrehozott” szakképzésben a képzés területe: építészet szakmacsoport			17			12			5
Celldömök	Celldömök	036723	Berzsenyi Dániel Gimnázium és Szakképző Iskola	állami	Berzsenyi Dániel Gimnázium és Szakképző Iskola Tagiskolája	a Kt. 27. § (4) bekezdés alapján a kerettanterv szerint oktatott „előrehozott” szakképzésben a képzés területe: faipar szakmacsoport			24			12			6
Celldömök	Celldömök	036723	Berzsenyi Dániel Gimnázium és Szakképző Iskola	állami	Berzsenyi Dániel Gimnázium és Szakképző Iskola Tagiskolája	a Kt. 27. § (4) bekezdés alapján a kerettanterv szerint oktatott „előrehozott” szakképzésben a képzés területe: gépészet szakmacsoport			54			27			16
Celldömök	Celldömök	036723	Berzsenyi Dániel Gimnázium és Szakképző Iskola	állami	Berzsenyi Dániel Gimnázium és Szakképző Iskola Tagiskolája	a Kt. 27. § (4) bekezdés alapján a kerettanterv szerint oktatott „előrehozott” szakképzésben a képzés területe: könnyűipar szakmacsoport			15			10			4
Celldömök	Celldömök	036723	Berzsenyi Dániel Gimnázium és Szakképző Iskola	állami	Berzsenyi Dániel Gimnázium és Szakképző Iskola Tagiskolája	elméleti és gyakorlati élelmiszeripar szakmacsoportos alapozó oktatás			14			12			8
Celldömök	Celldömök	036723	Berzsenyi Dániel Gimnázium és Szakképző Iskola	állami	Berzsenyi Dániel Gimnázium és Szakképző Iskola Tagiskolája	elméleti és gyakorlati informatika szakmacsoportos alapozó oktatás			22			15			10
Celldömök	Celldömök	036723	Berzsenyi Dániel Gimnázium és Szakképző Iskola	állami	Berzsenyi Dániel Gimnázium és Szakképző Iskola Tagiskolája	elméleti és gyakorlati ügyvitel szakmacsoportos alapozó oktatás			14			12			6
Körmend	Körmend	036745	Rázsó Imre Szakközépiskola és Szakiskola	állami	Rázsó Imre Szakközépiskola és Szakiskola	a kilencedik évfolyamon a szakmacsoportban folyó gyakorlati oktatás, tizedik évfolyamon folyó szakmai alapozó elméleti és gyakorlati oktatás területe(i): faipar szakmacsoport	43			30			17		
Körmend	Körmend	036745	Rázsó Imre Szakközépiskola és Szakiskola	állami	Rázsó Imre Szakközépiskola és Szakiskola	a kilencedik évfolyamon a szakmacsoportban folyó gyakorlati oktatás, tizedik évfolyamon folyó szakmai alapozó elméleti és gyakorlati oktatás területe(i): gépészet szakmacsoport	51			47			22		
Körmend	Körmend	036745	Rázsó Imre Szakközépiskola és Szakiskola	állami	Rázsó Imre Szakközépiskola és Szakiskola	a kilencedik évfolyamon a szakmacsoportban folyó gyakorlati oktatás, tizedik évfolyamon folyó szakmai alapozó elméleti és gyakorlati oktatás területe(i): kereskedelem-marketing, üzleti adminisztráció	33			25			15		
Körmend	Körmend	036745	Rázsó Imre Szakközépiskola és Szakiskola	állami	Rázsó Imre Szakközépiskola és Szakiskola	a kilencedik évfolyamon a szakmacsoportban folyó gyakorlati oktatás, tizedik évfolyamon folyó szakmai alapozó elméleti és gyakorlati oktatás területe(i): könnyűipar szakmacsoport	3			12			1		
Körmend	Körmend	036745	Rázsó Imre Szakközépiskola és Szakiskola	állami	Rázsó Imre Szakközépiskola és Szakiskola	az Országos Képzési Jegyzék szerinti elméleti és gyakorlati informatika szakmacsoportos alapozó oktatás	28			25			7		
Körmend	Körmend	036745	Rázsó Imre Szakközépiskola és Szakiskola	állami	Rázsó Imre Szakközépiskola és Szakiskola	az Országos Képzési Jegyzék szerinti elméleti és gyakorlati kereskedelem-marketing, üzleti adminisztrációs alapozó oktatás	23			25			15		



Tankerület	Település	OM azonosító	Intézmény neve	Fenntartó típusa (egyházi/magán/állami)	Feladatellátási hely	Szakmacsoport	Szakmacsoportonként az intézménybe 9. évfolyamra jelentkezők száma			Szakmacsoportonként a 9. évfolyamra az engedélyezett férőhelyek száma			Szakmacsoportonként a 9. évfolyamra felvettek száma		
							2010/2011	2011/2012	2012/2013	2010/2011	2011/2012	2012/2013	2010/2011	2011/2012	2012/2013
Körmend	Körmend	036745	Rázsó Imre Szakközépiskola és Szakiskola	állami	Rázsó Imre Szakközépiskola és Szakiskola	az Országos Képzési Jegyzék szerinti elméleti és gyakorlati közlekedés szakmacsoportos alapozó oktatás	27			25			14		
Körmend	Körmend	036745	Rázsó Imre Szakközépiskola és Szakiskola	állami	Rázsó Imre Szakközépiskola és Szakiskola	elméleti és gyakorlati faipar szakmacsoportos alapozó oktatás		20	14		15	16		4	6
Körmend	Körmend	036745	Rázsó Imre Szakközépiskola és Szakiskola	állami	Rázsó Imre Szakközépiskola és Szakiskola	elméleti és gyakorlati gépészet szakmacsoportos alapozó oktatás		32	20		23	16		9	2
Körmend	Körmend	036745	Rázsó Imre Szakközépiskola és Szakiskola	állami	Rázsó Imre Szakközépiskola és Szakiskola	elméleti és gyakorlati informatika szakmacsoportos alapozó oktatás		11	9		4	8		1	
Körmend	Körmend	036745	Rázsó Imre Szakközépiskola és Szakiskola	állami	Rázsó Imre Szakközépiskola és Szakiskola	elméleti és gyakorlati kereskedelem-marketing, üzleti adminisztráció szakmacsoportos alapozó oktatás		45	58		36	53		18	25
Körmend	Körmend	036745	Rázsó Imre Szakközépiskola és Szakiskola	állami	Rázsó Imre Szakközépiskola és Szakiskola	elméleti és gyakorlati könnyűipar szakmacsoportos alapozó oktatás		6			3				
Körmend	Körmend	036745	Rázsó Imre Szakközépiskola és Szakiskola	állami	Rázsó Imre Szakközépiskola és Szakiskola	elméleti és gyakorlati közlekedés szakmacsoportos alapozó oktatás		19	18		17	18		10	13
Körmend	Körmend	036745	Rázsó Imre Szakközépiskola és Szakiskola	állami	Rázsó Imre Szakközépiskola és Szakiskola	elméleti és gyakorlati mezőgazdaság szakmacsoportos alapozó oktatás			19			12			8
Körmend	Körmend	036745	Rázsó Imre Szakközépiskola és Szakiskola	állami	Rázsó Imre Szakközépiskola és Szakiskola	elméleti és gyakorlati ügyvitel szakmacsoportos alapozó oktatás			4			8			1
Kőszeg	Bük	036659	Felsőbüki Nagy Pál Általános Iskola és Vendéglátóipari Szakiskola	állami	Felsőbüki Nagy Pál Általános Iskola és Vendéglátóipari Szakiskola	a kilencedik évfolyamon a szakmacsoportban folyó gyakorlati oktatás, tizedik évfolyamon folyó szakmai alapozó elméleti és gyakorlati oktatás területe(i): vendéglátás-idegenforgalom szakmacsoport	100			30			30		
Kőszeg	Bük	036659	Felsőbüki Nagy Pál Általános Iskola és Vendéglátóipari Szakiskola	állami	Felsőbüki Nagy Pál Általános Iskola és Vendéglátóipari Szakiskola	a Kt. 27. § (4) bekezdés alapján a kerettanterv szerint oktatott „előrehozott” szakképzésben a képzés területe: vendéglátás-idegenforgalom szakmacsoport			100			28			28
Kőszeg	Bük	036659	Felsőbüki Nagy Pál Általános Iskola és Vendéglátóipari Szakiskola	állami	Felsőbüki Nagy Pál Általános Iskola és Vendéglátóipari Szakiskola	elméleti és gyakorlati vendéglátás-idegenforgalom szakmacsoportos alapozó oktatás		69			28			26	
Kőszeg	Csepreg	036735	Nádasdy Tamás Közgazdasági, Informatikai Szakközépiskola és Kollégium	állami	Nádasdy Tamás Közgazdasági, Informatikai Szakközépiskola és Kollégium	a Kt. 27. § (4) bekezdés alapján a kerettanterv szerint oktatott „előrehozott” szakképzésben a képzés területe: gépészet szakmacsoport			39				24		18
Kőszeg	Csepreg	036735	Nádasdy Tamás Közgazdasági, Informatikai Szakközépiskola és Kollégium	állami	Nádasdy Tamás Közgazdasági, Informatikai Szakközépiskola és Kollégium	az Országos Képzési Jegyzék szerinti elméleti és gyakorlati informatika szakmacsoportos alapozó oktatás	48			35			10		
Kőszeg	Csepreg	036735	Nádasdy Tamás Közgazdasági, Informatikai Szakközépiskola és Kollégium	állami	Nádasdy Tamás Közgazdasági, Informatikai Szakközépiskola és Kollégium	az Országos Képzési Jegyzék szerinti elméleti és gyakorlati kereskedelem-marketing, üzleti adminisztrációs alapozó oktatás	59			20			19		
Kőszeg	Csepreg	036735	Nádasdy Tamás Közgazdasági, Informatikai Szakközépiskola és Kollégium	állami	Nádasdy Tamás Közgazdasági, Informatikai Szakközépiskola és Kollégium	az Országos Képzési Jegyzék szerinti elméleti és gyakorlati közgazdaság szakmacsoportos alapozó oktatás	42			20			16		
Kőszeg	Csepreg	036735	Nádasdy Tamás Közgazdasági, Informatikai Szakközépiskola és Kollégium	állami	Nádasdy Tamás Közgazdasági, Informatikai Szakközépiskola és Kollégium	elméleti és gyakorlati informatika szakmacsoportos alapozó oktatás		35	60		32	48		11	22
Kőszeg	Csepreg	036735	Nádasdy Tamás Közgazdasági, Informatikai Szakközépiskola és Kollégium	állami	Nádasdy Tamás Közgazdasági, Informatikai Szakközépiskola és Kollégium	elméleti és gyakorlati kereskedelem-marketing, üzleti adminisztráció szakmacsoportos alapozó oktatás		36	32		18	20		4	5
Kőszeg	Csepreg	036735	Nádasdy Tamás Közgazdasági, Informatikai Szakközépiskola és Kollégium	állami	Nádasdy Tamás Közgazdasági, Informatikai Szakközépiskola és Kollégium	elméleti és gyakorlati közgazdaság szakmacsoportos alapozó oktatás		27	29		18	20		5	8

Tankerület	Település	OM azonosító	Intézmény neve	Fenntartó típusa (egyházi/magán/állami)	Feladatellátási hely	Szakmacsoport	Szakmacsoportonként az intézménybe 9. évfolyamra jelentkezők száma			Szakmacsoportonként a 9. évfolyamra az engedélyezett férőhelyek száma			Szakmacsoportonként a 9. évfolyamra felvettek száma		
							2010/2011	2011/2012	2012/2013	2010/2011	2011/2012	2012/2013	2010/2011	2011/2012	2012/2013
Kőszeg	Kőszeg	038562	Dr. Nagy László Egységes Gyógypedagógiai Módszertani Intézmény	állami	Dr. Nagy László Egységes Gyógypedagógiai Módszertani Intézmény	a kilencedik évfolyamon a szakmacsoportban folyó gyakorlati oktatás, tizedik évfolyamon folyó szakmai alapozó elméleti és gyakorlati oktatás területe(i): építészet szakmacsoport, könnyűipar szakmacsoport, faipar szakmacsoport, mezőgazdaság szakmacsoport	35			40			27		
Kőszeg	Kőszeg	038562	Dr. Nagy László Egységes Gyógypedagógiai Módszertani Intézmény	állami	Dr. Nagy László Egységes Gyógypedagógiai Módszertani Intézmény	elméleti és gyakorlati építészet szakmacsoportos alapozó oktatás		9	5		12	8		5	4
Kőszeg	Kőszeg	038562	Dr. Nagy László Egységes Gyógypedagógiai Módszertani Intézmény	állami	Dr. Nagy László Egységes Gyógypedagógiai Módszertani Intézmény	elméleti és gyakorlati faipar szakmacsoportos alapozó oktatás		5	4		12	8		3	2
Kőszeg	Kőszeg	038562	Dr. Nagy László Egységes Gyógypedagógiai Módszertani Intézmény	állami	Dr. Nagy László Egységes Gyógypedagógiai Módszertani Intézmény	elméleti és gyakorlati könnyűipar szakmacsoportos alapozó oktatás		4	4		12	8		1	2
Kőszeg	Kőszeg	038562	Dr. Nagy László Egységes Gyógypedagógiai Módszertani Intézmény	állami	Dr. Nagy László Egységes Gyógypedagógiai Módszertani Intézmény	elméleti és gyakorlati mezőgazdaság szakmacsoportos alapozó oktatás		7	5		24	8		3	5
Kőszeg	Kőszeg	038562	Dr. Nagy László Egységes Gyógypedagógiai Módszertani Intézmény	állami	Dr. Nagy László Egységes Gyógypedagógiai Módszertani Intézmény	elméleti és gyakorlati vendéglátás-idegenforgalom szakmacsoportos alapozó oktatás		15			16			8	
Kőszeg	Kőszeg	200005	Evangélikus Mezőgazdasági, Kereskedelmi, Informatikai Szakképző Iskola és Kollégium	egyház	Evangélikus Mezőgazdasági, Kereskedelmi, Informatikai Szakképző Iskola és Kollégium	a kilencedik évfolyamon a szakmacsoportban folyó gyakorlati oktatás, tizedik évfolyamon folyó szakmai alapozó elméleti és gyakorlati oktatás területe(i): mezőgazdaság szakmacsoport	35			32			20		
Kőszeg	Kőszeg	200005	Evangélikus Mezőgazdasági, Kereskedelmi, Informatikai Szakképző Iskola és Kollégium	egyház	Evangélikus Mezőgazdasági, Kereskedelmi, Informatikai Szakképző Iskola és Kollégium	elméleti és gyakorlati informatika szakmacsoportos alapozó oktatás		32	34		32	32		12	8
Kőszeg	Kőszeg	200005	Evangélikus Mezőgazdasági, Kereskedelmi, Informatikai Szakképző Iskola és Kollégium	egyház	Evangélikus Mezőgazdasági, Kereskedelmi, Informatikai Szakképző Iskola és Kollégium	elméleti és gyakorlati kereskedelem-marketing, üzleti adminisztráció szakmacsoportos alapozó oktatás		52	66		32	44		18	20
Kőszeg	Kőszeg	200005	Evangélikus Mezőgazdasági, Kereskedelmi, Informatikai Szakképző Iskola és Kollégium	egyház	Evangélikus Mezőgazdasági, Kereskedelmi, Informatikai Szakképző Iskola és Kollégium	elméleti és gyakorlati mezőgazdaság szakmacsoportos alapozó oktatás		59	60		64	56		18	26
Kőszeg	Kőszeg	200005	Evangélikus Mezőgazdasági, Kereskedelmi, Informatikai Szakképző Iskola és Kollégium	egyház	Evangélikus Mezőgazdasági, Kereskedelmi, Informatikai Szakképző Iskola és Kollégium	elméleti és gyakorlati vendéglátás-idegenforgalom szakmacsoportos alapozó oktatás			93			64			24
Kőszeg	Kőszeg	200005	Evangélikus Mezőgazdasági, Kereskedelmi, Informatikai Szakképző Iskola és Kollégium	egyház	Evangélikus Mezőgazdasági, Kereskedelmi, Informatikai Szakképző Iskola és Kollégium	tizenegyedik (nyelvi előkészítő esetén a tizenkettedik) évfolyamtól kezdődően - az Országos Képzési Jegyzék szerinti - elméleti és gyakorlati informatika szakmacsoportos alapozó oktatás	38			32			7		
Kőszeg	Kőszeg	200005	Evangélikus Mezőgazdasági, Kereskedelmi, Informatikai Szakképző Iskola és Kollégium	egyház	Evangélikus Mezőgazdasági, Kereskedelmi, Informatikai Szakképző Iskola és Kollégium	tizenegyedik (nyelvi előkészítő esetén a tizenkettedik) évfolyamtól kezdődően - az Országos Képzési Jegyzék szerinti - elméleti és gyakorlati kereskedelem-marketing, üzleti adminisztrációs alapozó oktatás	93			50			25		
Kőszeg	Kőszeg	200005	Evangélikus Mezőgazdasági, Kereskedelmi, Informatikai Szakképző Iskola és Kollégium	egyház	Evangélikus Mezőgazdasági, Kereskedelmi, Informatikai Szakképző Iskola és Kollégium	tizenegyedik (nyelvi előkészítő esetén a tizenkettedik) évfolyamtól kezdődően - az Országos Képzési Jegyzék szerinti - elméleti és gyakorlati mezőgazdaság szakmacsoportos alapozó oktatás	35			32			13		
Sárvár	Sárvár	036761	Barabás György Műszaki Szakközépiskola és Szakiskola	állami	Barabás György Műszaki Szakközépiskola és Szakiskola	a kilencedik évfolyamon a szakmacsoportban folyó gyakorlati oktatás, tizedik évfolyamon folyó szakmai alapozó elméleti és gyakorlati oktatás területe(i): elektrotechnika-elektronika szakmacsoport	29			20			5		

Tankerület	Település	OM azonosító	Intézmény neve	Fenntartó típusa (egyházi/magán/állami)	Feladatellátási hely	Szakmacsoport	Szakmacsoportonként az intézménybe 9. évfolyamra jelentkezők száma			Szakmacsoportonként a 9. évfolyamra az engedélyezett férőhelyek száma			Szakmacsoportonként a 9. évfolyamra felvettek száma			
							2010/2011	2011/2012	2012/2013	2010/2011	2011/2012	2012/2013	2010/2011	2011/2012	2012/2013	
Sárvár	Sárvár	036761	Barabás György Műszaki Szakközépiskola és Szakiskola	állami	Barabás György Műszaki Szakközépiskola és Szakiskola	a kilencedik évfolyamon a szakmacsoportban folyó gyakorlati oktatás, tizedik évfolyamon folyó szakmai alapozó elméleti és gyakorlati oktatás területe(i): építészet szakmacsoport	15			0						
Sárvár	Sárvár	036761	Barabás György Műszaki Szakközépiskola és Szakiskola	állami	Barabás György Műszaki Szakközépiskola és Szakiskola	a kilencedik évfolyamon a szakmacsoportban folyó gyakorlati oktatás, tizedik évfolyamon folyó szakmai alapozó elméleti és gyakorlati oktatás területe(i): faipar szakmacsoport	35			30			9			
Sárvár	Sárvár	036761	Barabás György Műszaki Szakközépiskola és Szakiskola	állami	Barabás György Műszaki Szakközépiskola és Szakiskola	a kilencedik évfolyamon a szakmacsoportban folyó gyakorlati oktatás, tizedik évfolyamon folyó szakmai alapozó elméleti és gyakorlati oktatás területe(i): gépészet szakmacsoport	44			35			16			
Sárvár	Sárvár	036761	Barabás György Műszaki Szakközépiskola és Szakiskola	állami	Barabás György Műszaki Szakközépiskola és Szakiskola	a kilencedik évfolyamon a szakmacsoportban folyó gyakorlati oktatás, tizedik évfolyamon folyó szakmai alapozó elméleti és gyakorlati oktatás területe(i): kereskedelem-marketing, üzleti adminisztráció	57			50			24			
Sárvár	Sárvár	036761	Barabás György Műszaki Szakközépiskola és Szakiskola	állami	Barabás György Műszaki Szakközépiskola és Szakiskola	a kilencedik évfolyamon a szakmacsoportban folyó gyakorlati oktatás, tizedik évfolyamon folyó szakmai alapozó elméleti és gyakorlati oktatás területe(i): könnyűipar szakmacsoport	12			0						
Sárvár	Sárvár	036761	Barabás György Műszaki Szakközépiskola és Szakiskola	állami	Barabás György Műszaki Szakközépiskola és Szakiskola	elméleti és gyakorlati elektrotechnika-elektronika szakmacsoportos alapozó oktatás		43	60		22	50		9	8	
Sárvár	Sárvár	036761	Barabás György Műszaki Szakközépiskola és Szakiskola	állami	Barabás György Műszaki Szakközépiskola és Szakiskola	elméleti és gyakorlati építészet szakmacsoportos alapozó oktatás		24	29		16	17		5	4	
Sárvár	Sárvár	036761	Barabás György Műszaki Szakközépiskola és Szakiskola	állami	Barabás György Műszaki Szakközépiskola és Szakiskola	elméleti és gyakorlati faipar szakmacsoportos alapozó oktatás		30			26			8		
Sárvár	Sárvár	036761	Barabás György Műszaki Szakközépiskola és Szakiskola	állami	Barabás György Műszaki Szakközépiskola és Szakiskola	elméleti és gyakorlati gépészet szakmacsoportos alapozó oktatás		69	53		24	35		8	12	
Sárvár	Sárvár	036761	Barabás György Műszaki Szakközépiskola és Szakiskola	állami	Barabás György Műszaki Szakközépiskola és Szakiskola	elméleti és gyakorlati informatika szakmacsoportos alapozó oktatás		49	35		38	25		18	6	
Sárvár	Sárvár	036761	Barabás György Műszaki Szakközépiskola és Szakiskola	állami	Barabás György Műszaki Szakközépiskola és Szakiskola	elméleti és gyakorlati kereskedelem-marketing, üzleti adminisztráció szakmacsoportos alapozó oktatás		72	50		50	35		20	13	
Sárvár	Sárvár	036761	Barabás György Műszaki Szakközépiskola és Szakiskola	állami	Barabás György Műszaki Szakközépiskola és Szakiskola	elméleti és gyakorlati könnyűipar szakmacsoportos alapozó oktatás		36	10		20	17		7	1	
Sárvár	Sárvár	036761	Barabás György Műszaki Szakközépiskola és Szakiskola	állami	Barabás György Műszaki Szakközépiskola és Szakiskola	elméleti és gyakorlati ügyvitel szakmacsoportos alapozó oktatás			50			35			16	
Sárvár	Sárvár	036761	Barabás György Műszaki Szakközépiskola és Szakiskola	állami	Barabás György Műszaki Szakközépiskola és Szakiskola	tizenegyedik (nyelvi előkészítő esetén a tizenkettedik) évfolyamtól kezdődően - az Országos Képzési Jegyzék szerinti - elméleti és gyakorlati elektrotechnika-elektronika szakmacsoportos alapozó oktatás	28			25			14			
Sárvár	Sárvár	036761	Barabás György Műszaki Szakközépiskola és Szakiskola	állami	Barabás György Műszaki Szakközépiskola és Szakiskola	tizenegyedik (nyelvi előkészítő esetén a tizenkettedik) évfolyamtól kezdődően - az Országos Képzési Jegyzék szerinti - elméleti és gyakorlati gépészet szakmacsoportos alapozó oktatás	18			0						
Sárvár	Sárvár	036761	Barabás György Műszaki Szakközépiskola és Szakiskola	állami	Barabás György Műszaki Szakközépiskola és Szakiskola	tizenegyedik (nyelvi előkészítő esetén a tizenkettedik) évfolyamtól kezdődően - az Országos Képzési Jegyzék szerinti - elméleti és gyakorlati informatika szakmacsoportos alapozó oktatás	39			40			10			
Sárvár	Sárvár	036761	Barabás György Műszaki Szakközépiskola és Szakiskola	állami	Barabás György Műszaki Szakközépiskola és Szakiskola	tizenegyedik (nyelvi előkészítő esetén a tizenkettedik) évfolyamtól kezdődően - az Országos Képzési Jegyzék szerinti - elméleti és gyakorlati könnyűipar szakmacsoportos alapozó oktatás	7			0						

Tankerület	Település	OM azonosító	Intézmény neve	Fenntartó típusa (egyházi/magán/állami)	Feladatellátási hely	Szakmacsoport	Szakmacsoportonként az intézménybe 9. évfolyamra jelentkezők száma			Szakmacsoportonként a 9. évfolyamra az engedélyezett férőhelyek száma			Szakmacsoportonként a 9. évfolyamra felvettek száma		
							2010/2011	2011/2012	2012/2013	2010/2011	2011/2012	2012/2013	2010/2011	2011/2012	2012/2013
Sárvár	Sárvár	038150	Tinódi Sebestyén Gimnázium és Idegenforgalmi, Vendéglátói Szakképző Iskola	állami	Tinódi Sebestyén Gimnázium és Idegenforgalmi, Vendéglátói Szakképző Iskola	az Országos Képzési Jegyzék szerinti elméleti és gyakorlati vendéglátás-idegenforgalom szakmacsoportos alapozó oktatás	119			34			34		
Sárvár	Sárvár	038150	Tinódi Sebestyén Gimnázium és Idegenforgalmi, Vendéglátói Szakképző Iskola	állami	Tinódi Sebestyén Gimnázium és Idegenforgalmi, Vendéglátói Szakképző Iskola	elméleti és gyakorlati vendéglátás-idegenforgalom szakmacsoportos alapozó oktatás		115	108		30	30		30	25
Szentgotthárd	Szentgotthárd	036752	III. Béla Szakképző Iskola és Kollégium	állami	III. Béla Szakképző Iskola és Kollégium	a kilencedik évfolyamon a szakmacsoportban folyó gyakorlati oktatás, tizedik évfolyamon folyó szakmai alapozó elméleti és gyakorlati oktatás területe(i): faipar szakmacsoport	32			20			8		
Szentgotthárd	Szentgotthárd	036752	III. Béla Szakképző Iskola és Kollégium	állami	III. Béla Szakképző Iskola és Kollégium	a kilencedik évfolyamon a szakmacsoportban folyó gyakorlati oktatás, tizedik évfolyamon folyó szakmai alapozó elméleti és gyakorlati oktatás területe(i): gépészet szakmacsoport	15			12			4		
Szentgotthárd	Szentgotthárd	036752	III. Béla Szakképző Iskola és Kollégium	állami	III. Béla Szakképző Iskola és Kollégium	a kilencedik évfolyamon a szakmacsoportban folyó gyakorlati oktatás, tizedik évfolyamon folyó szakmai alapozó elméleti és gyakorlati oktatás területe(i): vendéglátás-idegenforgalom szakmacsoport	113			36			32		
Szentgotthárd	Szentgotthárd	036752	III. Béla Szakképző Iskola és Kollégium	állami	III. Béla Szakképző Iskola és Kollégium	a Kt. 27. § (4) bekezdés alapján a kerettanterv szerint oktatott „előrehozott” szakképzésben a képzés területe: elektrotechnika-elektronika szakmacsoport			19			10			7
Szentgotthárd	Szentgotthárd	036752	III. Béla Szakképző Iskola és Kollégium	állami	III. Béla Szakképző Iskola és Kollégium	a Kt. 27. § (4) bekezdés alapján a kerettanterv szerint oktatott „előrehozott” szakképzésben a képzés területe: faipar szakmacsoport			22			10			7
Szentgotthárd	Szentgotthárd	036752	III. Béla Szakképző Iskola és Kollégium	állami	III. Béla Szakképző Iskola és Kollégium	a Kt. 27. § (4) bekezdés alapján a kerettanterv szerint oktatott „előrehozott” szakképzésben a képzés területe: gépészet szakmacsoport			17			10			7
Szentgotthárd	Szentgotthárd	036752	III. Béla Szakképző Iskola és Kollégium	állami	III. Béla Szakképző Iskola és Kollégium	a Kt. 27. § (4) bekezdés alapján a kerettanterv szerint oktatott „előrehozott” szakképzésben a képzés területe: kereskedelem-marketing, üzleti adminisztráció szakmacsoport			21			10			2
Szentgotthárd	Szentgotthárd	036752	III. Béla Szakképző Iskola és Kollégium	állami	III. Béla Szakképző Iskola és Kollégium	a Kt. 27. § (4) bekezdés alapján a kerettanterv szerint oktatott „előrehozott” szakképzésben a képzés területe: vendéglátás-idegenforgalom szakmacsoport			96			32			29
Szentgotthárd	Szentgotthárd	036752	III. Béla Szakképző Iskola és Kollégium	állami	III. Béla Szakképző Iskola és Kollégium	elméleti és gyakorlati elektrotechnika-elektronika szakmacsoportos alapozó oktatás		18	31		12	22		10	9
Szentgotthárd	Szentgotthárd	036752	III. Béla Szakképző Iskola és Kollégium	állami	III. Béla Szakképző Iskola és Kollégium	elméleti és gyakorlati faipar szakmacsoportos alapozó oktatás		27	7		14	10		7	5
Szentgotthárd	Szentgotthárd	036752	III. Béla Szakképző Iskola és Kollégium	állami	III. Béla Szakképző Iskola és Kollégium	elméleti és gyakorlati gépészet szakmacsoportos alapozó oktatás		17			10			6	
Szentgotthárd	Szentgotthárd	036752	III. Béla Szakképző Iskola és Kollégium	állami	III. Béla Szakképző Iskola és Kollégium	elméleti és gyakorlati informatika szakmacsoportos alapozó oktatás		19	15		12	12		4	1
Szentgotthárd	Szentgotthárd	036752	III. Béla Szakképző Iskola és Kollégium	állami	III. Béla Szakképző Iskola és Kollégium	elméleti és gyakorlati kereskedelem-marketing, üzleti adminisztráció szakmacsoportos alapozó oktatás		17			10			3	
Szentgotthárd	Szentgotthárd	036752	III. Béla Szakképző Iskola és Kollégium	állami	III. Béla Szakképző Iskola és Kollégium	elméleti és gyakorlati vendéglátás-idegenforgalom szakmacsoportos alapozó oktatás		132	35		54	22		37	11
Szentgotthárd	Szentgotthárd	036752	III. Béla Szakképző Iskola és Kollégium	állami	III. Béla Szakképző Iskola és Kollégium	tizenegyedik (nyelvi előkészítő esetén a tizenkettedik) évfolyamtól kezdődően - az Országos Képzési Jegyzék szerinti - elméleti és gyakorlati elektrotechnika-elektronika szakmacsoportos alapozó oktatás	16			16			7		

Tankerület	Település	OM azonosító	Intézmény neve	Fenntartó típusa (egyházi/magán/állami)	Feladatellátási hely	Szakmacsoport	Szakmacsoportonként az intézménybe 9. évfolyamra jelentkezők száma			Szakmacsoportonként a 9. évfolyamra az engedélyezett férőhelyek száma			Szakmacsoportonként a 9. évfolyamra felvettek száma		
							2010/2011	2011/2012	2012/2013	2010/2011	2011/2012	2012/2013	2010/2011	2011/2012	2012/2013
Szentgotthárd	Szentgotthárd	036752	III. Béla Szakképző Iskola és Kollégium	állami	III. Béla Szakképző Iskola és Kollégium	tizenegyedik (nyelvi előkészítő esetén a tizenkettedik) évfolyamtól kezdődően - az Országos Képzési Jegyzék szerinti - elméleti és gyakorlati faipar szakmacsoportos alapozó oktatás	19			16			10		
Szentgotthárd	Szentgotthárd	036752	III. Béla Szakképző Iskola és Kollégium	állami	III. Béla Szakképző Iskola és Kollégium	tizenegyedik (nyelvi előkészítő esetén a tizenkettedik) évfolyamtól kezdődően - az Országos Képzési Jegyzék szerinti - elméleti és gyakorlati informatika szakmacsoportos alapozó oktatás	33			16			13		
Szentgotthárd	Szentgotthárd	036752	III. Béla Szakképző Iskola és Kollégium	állami	III. Béla Szakképző Iskola és Kollégium	tizenegyedik (nyelvi előkészítő esetén a tizenkettedik) évfolyamtól kezdődően - az Országos Képzési Jegyzék szerinti - elméleti és gyakorlati környezetvédelem-vízgazdálkodás szakmacsoportos alapozó oktatás	8			0					
Szentgotthárd	Szentgotthárd	036752	III. Béla Szakképző Iskola és Kollégium	állami	III. Béla Szakképző Iskola és Kollégium	tizenegyedik (nyelvi előkészítő esetén a tizenkettedik) évfolyamtól kezdődően - az Országos Képzési Jegyzék szerinti - elméleti és gyakorlati vendéglátás-idegenforgalom szakmacsoportos alapozó oktatás	44			20			20		
Szombathely	Rum	038566	RUMI ÓVODA, FEJLESZTŐ ÁLTALÁNOS ISKOLA, KÉSZÉGFEJLESZTŐ SPECIÁLIS SZAKISKOLA, GYERMEK-ÉS DIÁKOTTHON	állami	Rumi Általános Iskola, Készségfejlesztő Speciális Szakiskola, Gyermek -és Diákotthon	a kilencedik évfolyamon a szakmacsoportban folyó gyakorlati oktatás, tizedik évfolyamon folyó szakmai alapozó elméleti és gyakorlati oktatás területe(i): a kilencedik-tizedik évfolyamon több szakmacsoportban folyó gyakorlati oktatás, szakmai alapozó elm	6			8			6		
Szombathely	Rum	038566	RUMI ÓVODA, FEJLESZTŐ ÁLTALÁNOS ISKOLA, KÉSZÉGFEJLESZTŐ SPECIÁLIS SZAKISKOLA, GYERMEK-ÉS DIÁKOTTHON	állami	Rumi Általános Iskola, Készségfejlesztő Speciális Szakiskola, Gyermek -és Diákotthon	elméleti és gyakorlati egyéb szolgáltatások, mezőgazdaság szakmacsoportos alapozó oktatás		7	7	8	8		7	7	
Szombathely	Szombathely	036734	Művészeti Szakközépiskola	állami	Művészeti Szakközépiskola	elméleti és gyakorlati művészet, közművelődés, kommunikáció szakmacsoportos alapozó oktatás		56	84	40	48		38	43	
Szombathely	Szombathely	036734	Művészeti Szakközépiskola	állami	Művészeti Szakközépiskola	Nincs a tizenegyedik (nyelvi előkészítő esetén a tizenkettedik) évfolyamtól kezdődően - az Országos Képzési Jegyzék szerinti - elméleti és gyakorlati szakmacsoportos alapozó oktatás	63			34			32		
Szombathely	Szombathely	036741	Kereskedelmi és Vendéglátói Szakképző Iskola és Kollégium - Berufsbildende Fachschule für Handel und Gastgewerbe mit Internat - The Vocational School and Hostel for Commerce and Catering	állami	Kereskedelmi és Vendéglátói Szakképző Iskola és Kollégium	a kilencedik évfolyamon a szakmacsoportban folyó gyakorlati oktatás, tizedik évfolyamon folyó szakmai alapozó elméleti és gyakorlati oktatás területe(i): vendéglátás-idegenforgalom szakmacsoport	343			46			46		
Szombathely	Szombathely	036741	Kereskedelmi és Vendéglátói Szakképző Iskola és Kollégium - Berufsbildende Fachschule für Handel und Gastgewerbe mit Internat - The Vocational School and Hostel for Commerce and Catering	állami	Kereskedelmi és Vendéglátói Szakképző Iskola és Kollégium	a kilencedik évfolyamon a szakmacsoportban folyó gyakorlati oktatás, tizedik évfolyamon folyó szakmai alapozó elméleti és gyakorlati oktatás területe(i): kereskedelem-marketing, üzleti adminisztráció	100			12			12		
Szombathely	Szombathely	036741	Kereskedelmi és Vendéglátói Szakképző Iskola és Kollégium - Berufsbildende Fachschule für Handel und Gastgewerbe mit Internat - The Vocational School and Hostel for Commerce and Catering	állami	Kereskedelmi és Vendéglátói Szakképző Iskola és Kollégium	az Országos Képzési Jegyzék szerinti elméleti és gyakorlati kereskedelem-marketing, üzleti adminisztrációs alapozó oktatás	376			66			66		
Szombathely	Szombathely	036741	Kereskedelmi és Vendéglátói Szakképző Iskola és Kollégium - Berufsbildende Fachschule für Handel und Gastgewerbe mit Internat - The Vocational School and Hostel for Commerce and Catering	állami	Kereskedelmi és Vendéglátói Szakképző Iskola és Kollégium	az Országos Képzési Jegyzék szerinti elméleti és gyakorlati vendéglátás-idegenforgalom szakmacsoportos alapozó oktatás	436			66			66		
Szombathely	Szombathely	036741	Kereskedelmi és Vendéglátói Szakképző Iskola és Kollégium - Berufsbildende Fachschule für Handel und Gastgewerbe mit Internat - The Vocational School and Hostel for Commerce and Catering	állami	Kereskedelmi és Vendéglátói Szakképző Iskola és Kollégium	elméleti és gyakorlati kereskedelem-marketing, üzleti adminisztráció szakmacsoportos alapozó oktatás		480	460	78	74		78	74	

Tankerület	Település	OM azonosító	Intézmény neve	Fenntartó típusa (egyházi/magán/állami)	Feladatellátási hely	Szakmacsoport	Szakmacsoportonként az intézménybe 9. évfolyamra jelentkezők száma			Szakmacsoportonként a 9. évfolyamra az engedélyezett férőhelyek száma			Szakmacsoportonként a 9. évfolyamra felvettek száma		
							2010/2011	2011/2012	2012/2013	2010/2011	2011/2012	2012/2013	2010/2011	2011/2012	2012/2013
Szombathely	Szombathely	036741	Kereskedelmi és Vendéglátói Szakképző Iskola és Kollégium - Berufsbildende Fachschule für Handel und Gastgewerbe mit Internat - The Vocational School and Hostel for Commerce and Catering	állami	Kereskedelmi és Vendéglátói Szakképző Iskola és Kollégium	elméleti és gyakorlati vendéglátás-idegenforgalom szakmacsoportos alapozó oktatás		586	685		112	118		112	118
Szombathely	Szombathely	036742	Horváth Boldizsár Közgazdasági és Informatikai Szakközépiskola és Kollégium	állami	Horváth Boldizsár Közgazdasági és Informatikai Szakközépiskola és Kollégium	az Országos Képzési Jegyzék szerinti elméleti és gyakorlati informatika szakmacsoportos alapozó oktatás	119			17			17		
Szombathely	Szombathely	036742	Horváth Boldizsár Közgazdasági és Informatikai Szakközépiskola és Kollégium	állami	Horváth Boldizsár Közgazdasági és Informatikai Szakközépiskola és Kollégium	az Országos Képzési Jegyzék szerinti elméleti és gyakorlati kereskedelem-marketing, üzleti adminisztrációs alapozó oktatás	246			34			34		
Szombathely	Szombathely	036742	Horváth Boldizsár Közgazdasági és Informatikai Szakközépiskola és Kollégium	állami	Horváth Boldizsár Közgazdasági és Informatikai Szakközépiskola és Kollégium	az Országos Képzési Jegyzék szerinti elméleti és gyakorlati közgazdaság szakmacsoportos alapozó oktatás	213			34			34		
Szombathely	Szombathely	036742	Horváth Boldizsár Közgazdasági és Informatikai Szakközépiskola és Kollégium	állami	Horváth Boldizsár Közgazdasági és Informatikai Szakközépiskola és Kollégium	az Országos Képzési Jegyzék szerinti elméleti és gyakorlati ügyvitel szakmacsoportos alapozó oktatás	93			17			17		
Szombathely	Szombathely	036742	Horváth Boldizsár Közgazdasági és Informatikai Szakközépiskola és Kollégium	állami	Horváth Boldizsár Közgazdasági és Informatikai Szakközépiskola és Kollégium	elméleti és gyakorlati informatika szakmacsoportos alapozó oktatás		79	91		17	18		17	18
Szombathely	Szombathely	036742	Horváth Boldizsár Közgazdasági és Informatikai Szakközépiskola és Kollégium	állami	Horváth Boldizsár Közgazdasági és Informatikai Szakközépiskola és Kollégium	elméleti és gyakorlati kereskedelem-marketing, üzleti adminisztráció szakmacsoportos alapozó oktatás		253	270		34	34		34	34
Szombathely	Szombathely	036742	Horváth Boldizsár Közgazdasági és Informatikai Szakközépiskola és Kollégium	állami	Horváth Boldizsár Közgazdasági és Informatikai Szakközépiskola és Kollégium	elméleti és gyakorlati közgazdaság szakmacsoportos alapozó oktatás		187	210		34	36		34	36
Szombathely	Szombathely	036742	Horváth Boldizsár Közgazdasági és Informatikai Szakközépiskola és Kollégium	állami	Horváth Boldizsár Közgazdasági és Informatikai Szakközépiskola és Kollégium	elméleti és gyakorlati ügyvitel szakmacsoportos alapozó oktatás		90	109		17	17		17	17
Szombathely	Szombathely	036744	Szombathelyi Műszaki Szakképző Iskola és Kollégium	állami	Szombathelyi Műszaki Szakképző Iskola és Kollégium	a kilencedik évfolyamon a szakmacsoportban folyó gyakorlati oktatás, tizedik évfolyamon folyó szakmai alapozó elméleti és gyakorlati oktatás területe(i): elektrotechnika-elektronika szakmacsoport	102			20			20		
Szombathely	Szombathely	036744	Szombathelyi Műszaki Szakképző Iskola és Kollégium	állami	Szombathelyi Műszaki Szakképző Iskola és Kollégium	a kilencedik évfolyamon a szakmacsoportban folyó gyakorlati oktatás, tizedik évfolyamon folyó szakmai alapozó elméleti és gyakorlati oktatás területe(i): gépészet szakmacsoport	160			45			44		
Szombathely	Szombathely	036744	Szombathelyi Műszaki Szakképző Iskola és Kollégium	állami	Szombathelyi Műszaki Szakképző Iskola és Kollégium	a kilencedik évfolyamon a szakmacsoportban folyó gyakorlati oktatás, tizedik évfolyamon folyó szakmai alapozó elméleti és gyakorlati oktatás területe(i): informatika szakmacsoport	81			15			14		
Szombathely	Szombathely	036744	Szombathelyi Műszaki Szakképző Iskola és Kollégium	állami	Szombathelyi Műszaki Szakképző Iskola és Kollégium	a kilencedik évfolyamon a szakmacsoportban folyó gyakorlati oktatás, tizedik évfolyamon folyó szakmai alapozó elméleti és gyakorlati oktatás területe(i): közlekedés szakmacsoport	68			15			12		
Szombathely	Szombathely	036744	Szombathelyi Műszaki Szakképző Iskola és Kollégium	állami	Szombathelyi Műszaki Szakképző Iskola és Kollégium	a Kt. 27. § (4) bekezdés alapján a kerettanterv szerint oktatott „előrehozott” szakképzésben a képzés területe: elektrotechnika-elektronika szakmacsoport			61		15				15
Szombathely	Szombathely	036744	Szombathelyi Műszaki Szakképző Iskola és Kollégium	állami	Szombathelyi Műszaki Szakképző Iskola és Kollégium	a Kt. 27. § (4) bekezdés alapján a kerettanterv szerint oktatott „előrehozott” szakképzésben a képzés területe: gépészet szakmacsoport			228		65				54

Tankerület	Település	OM azonosító	Intézmény neve	Fenntartó típusa (egyházi/magán/állami)	Feladatellátási hely	Szakmacsoport	Szakmacsoportonként az intézménybe 9. évfolyamra jelentkezők száma			Szakmacsoportonként a 9. évfolyamra az engedélyezett férőhelyek száma			Szakmacsoportonként a 9. évfolyamra felvettek száma		
							2010/2011	2011/2012	2012/2013	2010/2011	2011/2012	2012/2013	2010/2011	2011/2012	2012/2013
Szombathely	Szombathely	036744	Szombathelyi Műszaki Szakképző Iskola és Kollégium	állami	Szombathelyi Műszaki Szakképző Iskola és Kollégium	a Kt. 27. § (4) bekezdés alapján a kerettanterv szerint oktatott „előrehozott” szakképzésben a képzés területe: közlekedés szakmacsoport			60			10			10
Szombathely	Szombathely	036744	Szombathelyi Műszaki Szakképző Iskola és Kollégium	állami	Szombathelyi Műszaki Szakképző Iskola és Kollégium	elméleti és gyakorlati elektrotechnika-elektronika szakmacsoportos alapozó oktatás		162	74		55	35		39	15
Szombathely	Szombathely	036744	Szombathelyi Műszaki Szakképző Iskola és Kollégium	állami	Szombathelyi Műszaki Szakképző Iskola és Kollégium	elméleti és gyakorlati gépészet szakmacsoportos alapozó oktatás		186	68		73	35		50	15
Szombathely	Szombathely	036744	Szombathelyi Műszaki Szakképző Iskola és Kollégium	állami	Szombathelyi Műszaki Szakképző Iskola és Kollégium	elméleti és gyakorlati informatika szakmacsoportos alapozó oktatás		69			10			8	
Szombathely	Szombathely	036744	Szombathelyi Műszaki Szakképző Iskola és Kollégium	állami	Szombathelyi Műszaki Szakképző Iskola és Kollégium	elméleti és gyakorlati közlekedés szakmacsoportos alapozó oktatás		35			10			6	
Szombathely	Szombathely	036744	Szombathelyi Műszaki Szakképző Iskola és Kollégium	állami	Szombathelyi Műszaki Szakképző Iskola és Kollégium	elméleti és gyakorlati művészet, közművelődés, kommunikáció szakmacsoportos alapozó oktatás		13	15		12	0		3	
Szombathely	Szombathely	036744	Szombathelyi Műszaki Szakképző Iskola és Kollégium	állami	Szombathelyi Műszaki Szakképző Iskola és Kollégium	tizenegyedik (nyelvi előkészítő esetén a tizenkettedik) évfolyamtól kezdődően - az Országos Képzési Jegyzék szerinti - elméleti és gyakorlati elektrotechnika-elektronika szakmacsoportos alapozó oktatás	103			40			35		
Szombathely	Szombathely	036744	Szombathelyi Műszaki Szakképző Iskola és Kollégium	állami	Szombathelyi Műszaki Szakképző Iskola és Kollégium	tizenegyedik (nyelvi előkészítő esetén a tizenkettedik) évfolyamtól kezdődően - az Országos Képzési Jegyzék szerinti - elméleti és gyakorlati gépészet szakmacsoportos alapozó oktatás	66			30			13		
Szombathely	Szombathely	036744	Szombathelyi Műszaki Szakképző Iskola és Kollégium	állami	Szombathelyi Műszaki Szakképző Iskola és Kollégium	tizenegyedik (nyelvi előkészítő esetén a tizenkettedik) évfolyamtól kezdődően - az Országos Képzési Jegyzék szerinti - elméleti és gyakorlati nyomdaipar szakmacsoportos alapozó oktatás	14			10			3		
Szombathely	Szombathely	036744	Szombathelyi Műszaki Szakképző Iskola és Kollégium	állami	Szombathelyi Műszaki Szakképző Iskola és Kollégium Gépipari Szakközépiskolája	elméleti és gyakorlati gépészet szakmacsoportos alapozó oktatás			149			64			64
Szombathely	Szombathely	036744	Szombathelyi Műszaki Szakképző Iskola és Kollégium	állami	Szombathelyi Műszaki Szakképző Iskola és Kollégium Gépipari Szakközépiskolája	elméleti és gyakorlati informatika szakmacsoportos alapozó oktatás			143			64			38
Szombathely	Szombathely	036744	Szombathelyi Műszaki Szakképző Iskola és Kollégium	állami	Szombathelyi Műszaki Szakképző Iskola és Kollégium Savaria Szakképző Iskolája	elméleti és gyakorlati egyéb szolgáltatások szakmacsoportos alapozó oktatás			101			50			50
Szombathely	Szombathely	036744	Szombathelyi Műszaki Szakképző Iskola és Kollégium	állami	Szombathelyi Műszaki Szakképző Iskola és Kollégium Savaria Szakképző Iskolája	elméleti és gyakorlati elektrotechnika-elektronika szakmacsoportos alapozó oktatás			53			17			8
Szombathely	Szombathely	036744	Szombathelyi Műszaki Szakképző Iskola és Kollégium	állami	Szombathelyi Műszaki Szakképző Iskola és Kollégium Savaria Szakképző Iskolája	elméleti és gyakorlati gépészet szakmacsoportos alapozó oktatás			84			33			33
Szombathely	Szombathely	036744	Szombathelyi Műszaki Szakképző Iskola és Kollégium	állami	Szombathelyi Műszaki Szakképző Iskola és Kollégium Savaria Szakképző Iskolája	elméleti és gyakorlati közlekedés szakmacsoportos alapozó oktatás			112			33			28
Szombathely	Szombathely	036749	Hefele Menyhért Építő- és Faipari Szakképző Iskola	állami	Hefele Menyhért Építő- és Faipari Szakképző Iskola	a kilencedik évfolyamon a szakmacsoportban folyó gyakorlati oktatás, tizedik évfolyamon folyó szakmai alapozó elméleti és gyakorlati oktatás területe(i): építészet szakmacsoport	153			60			42		
Szombathely	Szombathely	036749	Hefele Menyhért Építő- és Faipari Szakképző Iskola	állami	Hefele Menyhért Építő- és Faipari Szakképző Iskola	a kilencedik évfolyamon a szakmacsoportban folyó gyakorlati oktatás, tizedik évfolyamon folyó szakmai alapozó elméleti és gyakorlati oktatás területe(i): építészet szakmacsoport, faipar szakmacsoport	10			15			6		
Szombathely	Szombathely	036749	Hefele Menyhért Építő- és Faipari Szakképző Iskola	állami	Hefele Menyhért Építő- és Faipari Szakképző Iskola	a kilencedik évfolyamon a szakmacsoportban folyó gyakorlati oktatás, tizedik évfolyamon folyó szakmai alapozó elméleti és gyakorlati oktatás területe(i): faipar szakmacsoport	76			30			13		

Tankerület	Település	OM azonosító	Intézmény neve	Fenntartó típusa (egyházi/magán/állami)	Feladatellátási hely	Szakmacsoport	Szakmacsoportonként az intézménybe 9. évfolyamra jelentkezők száma			Szakmacsoportonként a 9. évfolyamra az engedélyezett férőhelyek száma			Szakmacsoportonként a 9. évfolyamra felvettek száma		
							2010/2011	2011/2012	2012/2013	2010/2011	2011/2012	2012/2013	2010/2011	2011/2012	2012/2013
Szombathely	Szombathely	036749	Hefele Menyhért Építő- és Faipari Szakképző Iskola	állami	Hefele Menyhért Építő- és Faipari Szakképző Iskola	a kilencedik évfolyamon a szakmacsoportban folyó gyakorlati oktatás, tizedik évfolyamon folyó szakmai alapozó elméleti és gyakorlati oktatás területe(i): közlekedés szakmacsoport	47			20			7		
Szombathely	Szombathely	036749	Hefele Menyhért Építő- és Faipari Szakképző Iskola	állami	Hefele Menyhért Építő- és Faipari Szakképző Iskola	az Országos Képzési Jegyzék szerinti elméleti és gyakorlati építészeti szakmacsoportos alapozó oktatás	24			20			3		
Szombathely	Szombathely	036749	Hefele Menyhért Építő- és Faipari Szakképző Iskola	állami	Hefele Menyhért Építő- és Faipari Szakképző Iskola	az Országos Képzési Jegyzék szerinti elméleti és gyakorlati faipar szakmacsoportos alapozó oktatás	31			20			10		
Szombathely	Szombathely	036749	Hefele Menyhért Építő- és Faipari Szakképző Iskola	állami	Hefele Menyhért Építő- és Faipari Szakképző Iskola	az Országos Képzési Jegyzék szerinti elméleti és gyakorlati művészet, közművelődés, kommunikáció szakmacsoportos alapozó oktatás	57			40			21		
Szombathely	Szombathely	036749	Hefele Menyhért Építő- és Faipari Szakképző Iskola	állami	Hefele Menyhért Építő- és Faipari Szakképző Iskola	elméleti és gyakorlati építészeti szakmacsoportos alapozó oktatás		122	80		68	70		49	26
Szombathely	Szombathely	036749	Hefele Menyhért Építő- és Faipari Szakképző Iskola	állami	Hefele Menyhért Építő- és Faipari Szakképző Iskola	elméleti és gyakorlati építészeti, faipar szakmacsoportos alapozó oktatás		9	4		15	15		6	4
Szombathely	Szombathely	036749	Hefele Menyhért Építő- és Faipari Szakképző Iskola	állami	Hefele Menyhért Építő- és Faipari Szakképző Iskola	elméleti és gyakorlati faipar szakmacsoportos alapozó oktatás		69	65		48	55		16	15
Szombathely	Szombathely	036749	Hefele Menyhért Építő- és Faipari Szakképző Iskola	állami	Hefele Menyhért Építő- és Faipari Szakképző Iskola	elméleti és gyakorlati közlekedés szakmacsoportos alapozó oktatás		24	19		15	15		6	6
Szombathely	Szombathely	036749	Hefele Menyhért Építő- és Faipari Szakképző Iskola	állami	Hefele Menyhért Építő- és Faipari Szakképző Iskola	elméleti és gyakorlati művészet, közművelődés, kommunikáció szakmacsoportos alapozó oktatás		23	37		14	25		7	9
Szombathely	Szombathely	036756	Élelmiszeripari és Földmérési Szakképző Iskola és Kollégium	állami	Élelmiszeripari és Földmérési Szakképző Iskola és Kollégium	a kilencedik évfolyamon a szakmacsoportban folyó gyakorlati oktatás, tizedik évfolyamon folyó szakmai alapozó elméleti és gyakorlati oktatás területe(i): élelmiszeripar szakmacsoport	273			64			64		
Szombathely	Szombathely	036756	Élelmiszeripari és Földmérési Szakképző Iskola és Kollégium	állami	Élelmiszeripari és Földmérési Szakképző Iskola és Kollégium	a Kt. 27. § (4) bekezdés alapján a kerettanterv szerint oktatott „előrehozott” szakképzésben a képzés területe: élelmiszeripar szakmacsoport			54			0			
Szombathely	Szombathely	036756	Élelmiszeripari és Földmérési Szakképző Iskola és Kollégium	állami	Élelmiszeripari és Földmérési Szakképző Iskola és Kollégium	elméleti és gyakorlati élelmiszeripar szakmacsoportos alapozó oktatás		358	340		99	108		99	103
Szombathely	Szombathely	036756	Élelmiszeripari és Földmérési Szakképző Iskola és Kollégium	állami	Élelmiszeripari és Földmérési Szakképző Iskola és Kollégium	elméleti és gyakorlati mezőgazdaság szakmacsoportos alapozó oktatás		83	60		32	16		22	11
Szombathely	Szombathely	036756	Élelmiszeripari és Földmérési Szakképző Iskola és Kollégium	állami	Élelmiszeripari és Földmérési Szakképző Iskola és Kollégium	tizenegyedik (nyelvi előkészítő esetén a tizenkettedik) évfolyamtól kezdődően - az Országos Képzési Jegyzék szerinti - elméleti és gyakorlati élelmiszeripar szakmacsoportos alapozó oktatás	162			34			34		
Szombathely	Szombathely	036756	Élelmiszeripari és Földmérési Szakképző Iskola és Kollégium	állami	Élelmiszeripari és Földmérési Szakképző Iskola és Kollégium	tizenegyedik (nyelvi előkészítő esetén a tizenkettedik) évfolyamtól kezdődően - az Országos Képzési Jegyzék szerinti - elméleti és gyakorlati mezőgazdaság szakmacsoportos alapozó oktatás	70			30			28		
Szombathely	Szombathely	036757	Herman Ottó Kertészeti-, Környezetvédelmi-, Vadgazdálkodási Szakképző Iskola és Kollégium	állami	Herman Ottó Kertészeti-, Környezetvédelmi-, Vadgazdálkodási Szakképző Iskola és Kollégium	a kilencedik évfolyamon a szakmacsoportban folyó gyakorlati oktatás, tizedik évfolyamon folyó szakmai alapozó elméleti és gyakorlati oktatás területe(i): mezőgazdaság szakmacsoport	79			25			14		
Szombathely	Szombathely	036757	Herman Ottó Kertészeti-, Környezetvédelmi-, Vadgazdálkodási Szakképző Iskola és Kollégium	állami	Herman Ottó Kertészeti-, Környezetvédelmi-, Vadgazdálkodási Szakképző Iskola és Kollégium	elméleti és gyakorlati egyéb szolgáltatások szakmacsoportos alapozó oktatás			33		20				20
Szombathely	Szombathely	036757	Herman Ottó Kertészeti-, Környezetvédelmi-, Vadgazdálkodási Szakképző Iskola és Kollégium	állami	Herman Ottó Kertészeti-, Környezetvédelmi-, Vadgazdálkodási Szakképző Iskola és Kollégium	elméleti és gyakorlati kereskedelem-marketing, üzleti adminisztráció szakmacsoportos alapozó oktatás		59	60		18	16		18	16



Tankerület	Település	OM azonosító	Intézmény neve	Fenntartó típusa (egyházi/magán/állami)	Feladatellátási hely	Szakmacsoport	Szakmacsoportonként az intézménybe 9. évfolyamra jelentkezők száma			Szakmacsoportonként a 9. évfolyamra az engedélyezett férőhelyek száma			Szakmacsoportonként a 9. évfolyamra felvettek száma		
							2010/2011	2011/2012	2012/2013	2010/2011	2011/2012	2012/2013	2010/2011	2011/2012	2012/2013
Szombathely	Szombathely	036757	Herman Ottó Kertészeti-, Környezetvédelmi-, Vadgazdálkodási Szakképző Iskola és Kollégium	állami	Herman Ottó Kertészeti-, Környezetvédelmi-, Vadgazdálkodási Szakképző Iskola és Kollégium	elméleti és gyakorlati környezetvédelem-vízgazdálkodás szakmacsoportos alapozó oktatás		87	62		18	16		18	16
Szombathely	Szombathely	036757	Herman Ottó Kertészeti-, Környezetvédelmi-, Vadgazdálkodási Szakképző Iskola és Kollégium	állami	Herman Ottó Kertészeti-, Környezetvédelmi-, Vadgazdálkodási Szakképző Iskola és Kollégium	elméleti és gyakorlati környezetvédelem-vízgazdálkodás, kereskedelem-marketing, üzleti adminisztráció, mezőgazdaság szakmacsoportos alapozó oktatás			67		0				
Szombathely	Szombathely	036757	Herman Ottó Kertészeti-, Környezetvédelmi-, Vadgazdálkodási Szakképző Iskola és Kollégium	állami	Herman Ottó Kertészeti-, Környezetvédelmi-, Vadgazdálkodási Szakképző Iskola és Kollégium	elméleti és gyakorlati mezőgazdaság szakmacsoportos alapozó oktatás		140	161		55	59		40	43
Szombathely	Szombathely	036757	Herman Ottó Kertészeti-, Környezetvédelmi-, Vadgazdálkodási Szakképző Iskola és Kollégium	állami	Herman Ottó Kertészeti-, Környezetvédelmi-, Vadgazdálkodási Szakképző Iskola és Kollégium	Nincs a tizenegyedik (nyelvi előkészítő esetén a tizenkettedik) évfolyamtól kezdődően - az Országos Képzési Jegyzék szerinti - elméleti és gyakorlati szakmacsoportos alapozó oktatás	33			20			20		
Szombathely	Szombathely	036757	Herman Ottó Kertészeti-, Környezetvédelmi-, Vadgazdálkodási Szakképző Iskola és Kollégium	állami	Herman Ottó Kertészeti-, Környezetvédelmi-, Vadgazdálkodási Szakképző Iskola és Kollégium	nincs elméleti és gyakorlati szakmacsoportos alapozó oktatás		68			15			12	
Szombathely	Szombathely	036757	Herman Ottó Kertészeti-, Környezetvédelmi-, Vadgazdálkodási Szakképző Iskola és Kollégium	állami	Herman Ottó Kertészeti-, Környezetvédelmi-, Vadgazdálkodási Szakképző Iskola és Kollégium	tizenegyedik (nyelvi előkészítő esetén a tizenkettedik) évfolyamtól kezdődően - az Országos Képzési Jegyzék szerinti - elméleti és gyakorlati környezetvédelem-vízgazdálkodás szakmacsoportos alapozó oktatás	154			40			32		
Szombathely	Szombathely	036757	Herman Ottó Kertészeti-, Környezetvédelmi-, Vadgazdálkodási Szakképző Iskola és Kollégium	állami	Herman Ottó Kertészeti-, Környezetvédelmi-, Vadgazdálkodási Szakképző Iskola és Kollégium	tizenegyedik (nyelvi előkészítő esetén a tizenkettedik) évfolyamtól kezdődően - az Országos Képzési Jegyzék szerinti - elméleti és gyakorlati mezőgazdaság szakmacsoportos alapozó oktatás	142			44			37		
Szombathely	Szombathely	036757	Herman Ottó Kertészeti-, Környezetvédelmi-, Vadgazdálkodási Szakképző Iskola és Kollégium	állami	Herman Ottó Kertészeti-, Környezetvédelmi-, Vadgazdálkodási Szakképző Iskola és Kollégium	tizenegyedik (nyelvi előkészítő esetén a tizenkettedik) évfolyamtól kezdődően - az Országos Képzési Jegyzék szerinti - elméleti és gyakorlati kereskedelem-marketing, üzleti adminisztrációs alapozó oktatás	55			20			18		
Szombathely	Szombathely	100798	Vasi Bau Fa -és Építőipari Szakképző Iskola	egyház	Vasi Bau Fa -és Építőipari Szakképző Iskola	a Kt. 27. § (4) bekezdés alapján a kerettanterv szerint oktatott „előrehozott” szakképzésben a képzés területe: építészet szakmacsoport			67			45			19
Szombathely	Szombathely	100798	Vasi Bau Fa -és Építőipari Szakképző Iskola	egyház	Vasi Bau Fa -és Építőipari Szakképző Iskola	a Kt. 27. § (4) bekezdés alapján a kerettanterv szerint oktatott „előrehozott” szakképzésben a képzés területe: faipar szakmacsoport			26			20			6
Szombathely	Szombathely	100798	Vasi Bau Fa -és Építőipari Szakképző Iskola	egyház	Vasi Bau Fa -és Építőipari Szakképző Iskola	A Kt. 27. § (4) szerinti ("előrehozott") szakképzésben a képzés területei: építészet szakmacsoport	105			64			23		
Szombathely	Szombathely	100798	Vasi Bau Fa -és Építőipari Szakképző Iskola	egyház	Vasi Bau Fa -és Építőipari Szakképző Iskola	A Kt. 27. § (4) szerinti ("előrehozott") szakképzésben a képzés területei: faipar szakmacsoport	35			30			13		
Szombathely	Szombathely	100798	Vasi Bau Fa -és Építőipari Szakképző Iskola	egyház	Vasi Bau Fa -és Építőipari Szakképző Iskola	a Kt. 27. § (4) szerinti („előrehozott”) szakképzésben a képzés területe: építészet szakmacsoport		36		20				7	
Szombathely	Szombathely	100798	Vasi Bau Fa -és Építőipari Szakképző Iskola	egyház	Vasi Bau Fa -és Építőipari Szakképző Iskola	elméleti és gyakorlati építészet szakmacsoportos alapozó oktatás		52			32			6	
Szombathely	Szombathely	100798	Vasi Bau Fa -és Építőipari Szakképző Iskola	egyház	Vasi Bau Fa -és Építőipari Szakképző Iskola	elméleti és gyakorlati építészet, faipar szakmacsoportos alapozó oktatás		19			10			3	
Szombathely	Szombathely	200437	Aranyhíd Nevelési-Oktatási Integrációs Központ, Egységes Gyógypedagógiai Módszertani Intézmény, Óvoda, Általános Iskola és Speciális Szakiskola	állami	Aranyhíd Nevelési-Oktatási Integrációs Központ, Egységes Gyógypedagógiai Módszertani Intézmény, Óvoda, Általános Iskola és Speciális Szakiskola	elméleti és gyakorlati ügyvitel, mezőgazdaság, élelmiszeripar szakmacsoportos alapozó oktatás			38			46			33
Szombathely	Szombathely	200437	Aranyhíd Nevelési-Oktatási Integrációs Központ, Egységes Gyógypedagógiai Módszertani Intézmény, Óvoda, Általános Iskola és Speciális Szakiskola	állami	Aranyhíd Nevelési-Oktatási Integrációs Központ, Egységes Gyógypedagógiai Módszertani Intézmény, Óvoda, Általános Iskola és Speciális Szakiskola	a kilencedik évfolyamon a szakmacsoportban folyó gyakorlati oktatás, tizedik évfolyamon folyó szakmai alapozó elméleti és gyakorlati oktatás területe(i): mezőgazdaság szakmacsoport, élelmiszeripar szakmacsoport	33			35			29		

Tankerület	Település	OM azonosító	Intézmény neve	Fenntartó típusa (egyházi/magán/állami)	Feladatellátási hely	Szakmacsoport	Szakmacsoportonként az intézménybe 9. évfolyamra jelentkezők száma			Szakmacsoportonként a 9. évfolyamra az engedélyezett férőhelyek száma			Szakmacsoportonként a 9. évfolyamra felvettek száma			
							2010/2011	2011/2012	2012/2013	2010/2011	2011/2012	2012/2013	2010/2011	2011/2012	2012/2013	
Szombathely	Szombathely	200437	Aranyhíd Nevelési-Oktatási Integrációs Központ, Egységes Gyógypedagógiai Módszertani Intézmény, Óvoda, Általános Iskola és Speciális Szakiskola	állami	Aranyhíd Nevelési-Oktatási Integrációs Központ, Egységes Gyógypedagógiai Módszertani Intézmény, Óvoda, Általános Iskola és Speciális Szakiskola	elméleti és gyakorlati mezőgazdaság, élelmiszeripar szakmacsoportos alapozó oktatás		31			30			25		
Szombathely	Szombathely	200897	OLADI ÁLTALÁNOS MŰVELŐDÉSI KÖZPONT	állami	Oladi Általános Művelődési Központ Teleki Blanka Középiskolája és Szakiskolája	a kilencedik évfolyamon a szakmacsoportban folyó gyakorlati oktatás, tizedik évfolyamon folyó szakmai alapozó elméleti és gyakorlati oktatás területe(i): egyéb szolgáltatások szakmacsoport	81			40			30			
Szombathely	Szombathely	200897	OLADI ÁLTALÁNOS MŰVELŐDÉSI KÖZPONT	állami	Oladi Általános Művelődési Központ Teleki Blanka Középiskolája és Szakiskolája	a kilencedik évfolyamon a szakmacsoportban folyó gyakorlati oktatás, tizedik évfolyamon folyó szakmai alapozó elméleti és gyakorlati oktatás területe(i): könnyűipar szakmacsoport	20			20			4			
Szombathely	Szombathely	200897	OLADI ÁLTALÁNOS MŰVELŐDÉSI KÖZPONT	állami	Oladi Általános Művelődési Központ Teleki Blanka Középiskolája és Szakiskolája	a Kt. 27. § (4) bekezdés alapján a kerettanterv szerint oktatott „előrehozott” szakképzésben a képzés területe: egyéb szolgáltatások szakmacsoport			54			24				7
Szombathely	Szombathely	200897	OLADI ÁLTALÁNOS MŰVELŐDÉSI KÖZPONT	állami	Oladi Általános Művelődési Központ Teleki Blanka Középiskolája és Szakiskolája	a Kt. 27. § (4) bekezdés alapján a kerettanterv szerint oktatott „előrehozott” szakképzésben a képzés területe: könnyűipar szakmacsoport			10			10				1
Szombathely	Szombathely	200897	OLADI ÁLTALÁNOS MŰVELŐDÉSI KÖZPONT	állami	Oladi Általános Művelődési Központ Teleki Blanka Középiskolája és Szakiskolája	az Országos Képzési Jegyzék szerinti elméleti és gyakorlati informatika szakmacsoportos alapozó oktatás	61			17			8			
Szombathely	Szombathely	200897	OLADI ÁLTALÁNOS MŰVELŐDÉSI KÖZPONT	állami	Oladi Általános Művelődési Központ Teleki Blanka Középiskolája és Szakiskolája	az Országos Képzési Jegyzék szerinti elméleti és gyakorlati könnyűipar szakmacsoportos alapozó oktatás	33			17			7			
Szombathely	Szombathely	200897	OLADI ÁLTALÁNOS MŰVELŐDÉSI KÖZPONT	állami	Oladi Általános Művelődési Központ Teleki Blanka Középiskolája és Szakiskolája	elméleti és gyakorlati egészségügy szakmacsoportos alapozó oktatás			33			20				13
Szombathely	Szombathely	200897	OLADI ÁLTALÁNOS MŰVELŐDÉSI KÖZPONT	állami	Oladi Általános Művelődési Központ Teleki Blanka Középiskolája és Szakiskolája	elméleti és gyakorlati egyéb szolgáltatások szakmacsoportos alapozó oktatás		174	85		74	34		49	25	
Szombathely	Szombathely	200897	OLADI ÁLTALÁNOS MŰVELŐDÉSI KÖZPONT	állami	Oladi Általános Művelődési Központ Teleki Blanka Középiskolája és Szakiskolája	elméleti és gyakorlati informatika szakmacsoportos alapozó oktatás		31	21		17	17		3	4	
Szombathely	Szombathely	200897	OLADI ÁLTALÁNOS MŰVELŐDÉSI KÖZPONT	állami	Oladi Általános Művelődési Központ Teleki Blanka Középiskolája és Szakiskolája	elméleti és gyakorlati könnyűipar szakmacsoportos alapozó oktatás		49	28		37	17		7	5	
Szombathely	Szombathely	200897	OLADI ÁLTALÁNOS MŰVELŐDÉSI KÖZPONT	állami	Oladi Általános Művelődési Központ Teleki Blanka Középiskolája és Szakiskolája	Nincs az Országos Képzési Jegyzék szerinti elméleti és gyakorlati szakmacsoportos alapozó oktatás	132			33			33			
Szombathely	Vép	036410	VM Dunántúli Agrár-szakképző Központ, Csapó Dániel Középiskola, Mezőgazdasági Szakképző Iskola és Kollégium, Szekszárd	állami	VM DASzK, Szakképző Iskola - VM Középiskola, Mezőgazdasági Szakképző Iskola és Kollégium, Vép	a kilencedik évfolyamon a szakmacsoportban folyó gyakorlati oktatás, tizedik évfolyamon folyó szakmai alapozó elméleti és gyakorlati oktatás területe(i): gépészet szakmacsoport	14			20			1			
Szombathely	Vép	036410	VM Dunántúli Agrár-szakképző Központ, Csapó Dániel Középiskola, Mezőgazdasági Szakképző Iskola és Kollégium, Szekszárd	állami	VM DASzK, Szakképző Iskola - VM Középiskola, Mezőgazdasági Szakképző Iskola és Kollégium, Vép	a kilencedik évfolyamon a szakmacsoportban folyó gyakorlati oktatás, tizedik évfolyamon folyó szakmai alapozó elméleti és gyakorlati oktatás területe(i): mezőgazdaság szakmacsoport	64			70			28			
Szombathely	Vép	036410	VM Dunántúli Agrár-szakképző Központ, Csapó Dániel Középiskola, Mezőgazdasági Szakképző Iskola és Kollégium, Szekszárd	állami	VM DASzK, Szakképző Iskola - VM Középiskola, Mezőgazdasági Szakképző Iskola és Kollégium, Vép	a kilencedik évfolyamon a szakmacsoportban folyó gyakorlati oktatás, tizedik évfolyamon folyó szakmai alapozó elméleti és gyakorlati oktatás területe(i): vendéglátás-idegenforgalom szakmacsoport	18			25			9			

Tankerület	Település	OM azonosító	Intézmény neve	Fenntartó típusa (egyházi/magán/állami)	Feladatellátási hely	Szakmacsoport	Szakmacsoportonként az intézménybe 9. évfolyamra jelentkezők száma			Szakmacsoportonként a 9. évfolyamra az engedélyezett férőhelyek száma			Szakmacsoportonként a 9. évfolyamra felvettek száma		
							2010/2011	2011/2012	2012/2013	2010/2011	2011/2012	2012/2013	2010/2011	2011/2012	2012/2013
Szombathely	Vép	036410	VM Dunántúli Agrár-szakképző Központ, Csapó Dániel Középiskola, Mezőgazdasági Szakképző Iskola és Kollégium, Szekszárd	állami	VM DASzK, Szakképző Iskola - VM Középiskola, Mezőgazdasági Szakképző Iskola és Kollégium, Vép	a Kt. 27. § (4) bekezdés alapján a kerettanterv szerint oktatott „előrehozott” szakképzésben a képzés területe: mezőgazdaság szakmacsoport			89			100			37
Szombathely	Vép	036410	VM Dunántúli Agrár-szakképző Központ, Csapó Dániel Középiskola, Mezőgazdasági Szakképző Iskola és Kollégium, Szekszárd	állami	VM DASzK, Szakképző Iskola - VM Középiskola, Mezőgazdasági Szakképző Iskola és Kollégium, Vép	a Kt. 27. § (4) bekezdés alapján a kerettanterv szerint oktatott „előrehozott” szakképzésben a képzés területe: vendéglátás-idegenforgalom szakmacsoport			19			30			6
Szombathely	Vép	036410	VM Dunántúli Agrár-szakképző Központ, Csapó Dániel Középiskola, Mezőgazdasági Szakképző Iskola és Kollégium, Szekszárd	állami	VM DASzK, Szakképző Iskola - VM Középiskola, Mezőgazdasági Szakképző Iskola és Kollégium, Vép	a Kt. 27. § (4) bekezdés alapján a kerettanterv szerint oktatott „előrehozott” szakképzésben a képzés területe: gépészet szakmacsoport			14			25			1
Szombathely	Vép	036410	VM Dunántúli Agrár-szakképző Központ, Csapó Dániel Középiskola, Mezőgazdasági Szakképző Iskola és Kollégium, Szekszárd	állami	VM DASzK, Szakképző Iskola - VM Középiskola, Mezőgazdasági Szakképző Iskola és Kollégium, Vép	a Kt. 27. § (4) szerinti („előrehozott”) szakképzésben a képzés területei: mezőgazdaság szakmacsoport	14			20			2		
Szombathely	Vép	036410	VM Dunántúli Agrár-szakképző Központ, Csapó Dániel Középiskola, Mezőgazdasági Szakképző Iskola és Kollégium, Szekszárd	állami	VM DASzK, Szakképző Iskola - VM Középiskola, Mezőgazdasági Szakképző Iskola és Kollégium, Vép	a Kt. 27. § (4) szerinti („előrehozott”) szakképzésben a képzés területei: vendéglátás-idegenforgalom szakmacsoport	4			10			2		
Szombathely	Vép	036410	VM Dunántúli Agrár-szakképző Központ, Csapó Dániel Középiskola, Mezőgazdasági Szakképző Iskola és Kollégium, Szekszárd	állami	VM DASzK, Szakképző Iskola - VM Középiskola, Mezőgazdasági Szakképző Iskola és Kollégium, Vép	a Kt. 27. § (4) szerinti („előrehozott”) szakképzésben a képzés területe: vendéglátás-idegenforgalom szakmacsoport		13		15				7	
Szombathely	Vép	036410	VM Dunántúli Agrár-szakképző Központ, Csapó Dániel Középiskola, Mezőgazdasági Szakképző Iskola és Kollégium, Szekszárd	állami	VM DASzK, Szakképző Iskola - VM Középiskola, Mezőgazdasági Szakképző Iskola és Kollégium, Vép	a Kt. 27. § (4) szerinti („előrehozott”) szakképzésben a képzés területe: gépészet szakmacsoport		6		12				1	
Szombathely	Vép	036410	VM Dunántúli Agrár-szakképző Központ, Csapó Dániel Középiskola, Mezőgazdasági Szakképző Iskola és Kollégium, Szekszárd	állami	VM DASzK, Szakképző Iskola - VM Középiskola, Mezőgazdasági Szakképző Iskola és Kollégium, Vép	a Kt. 27. § (4) szerinti („előrehozott”) szakképzésben a képzés területe: mezőgazdaság szakmacsoport		56		60				23	
Szombathely	Vép	036410	VM Dunántúli Agrár-szakképző Központ, Csapó Dániel Középiskola, Mezőgazdasági Szakképző Iskola és Kollégium, Szekszárd	állami	VM DASzK, Szakképző Iskola - VM Középiskola, Mezőgazdasági Szakképző Iskola és Kollégium, Vép	az Országos Képzési Jegyzék szerinti elméleti és gyakorlati mezőgazdaság szakmacsoportos alapozó oktatás	19			19			11		
Szombathely	Vép	036410	VM Dunántúli Agrár-szakképző Központ, Csapó Dániel Középiskola, Mezőgazdasági Szakképző Iskola és Kollégium, Szekszárd	állami	VM DASzK, Szakképző Iskola - VM Középiskola, Mezőgazdasági Szakképző Iskola és Kollégium, Vép	az Országos Képzési Jegyzék szerinti elméleti és gyakorlati egyéb szolgáltatások szakmacsoportos alapozó oktatás	86			70			43		
Szombathely	Vép	036410	VM Dunántúli Agrár-szakképző Központ, Csapó Dániel Középiskola, Mezőgazdasági Szakképző Iskola és Kollégium, Szekszárd	állami	VM DASzK, Szakképző Iskola - VM Középiskola, Mezőgazdasági Szakképző Iskola és Kollégium, Vép	az Országos Képzési Jegyzék szerinti elméleti és gyakorlati környezetvédelem-vízgazdálkodás szakmacsoportos alapozó oktatás	11			11			3		
Szombathely	Vép	036410	VM Dunántúli Agrár-szakképző Központ, Csapó Dániel Középiskola, Mezőgazdasági Szakképző Iskola és Kollégium, Szekszárd	állami	VM DASzK, Szakképző Iskola - VM Középiskola, Mezőgazdasági Szakképző Iskola és Kollégium, Vép	elméleti és gyakorlati egyéb szolgáltatások szakmacsoportos alapozó oktatás		52	40	60	60		27	18	
Szombathely	Vép	036410	VM Dunántúli Agrár-szakképző Központ, Csapó Dániel Középiskola, Mezőgazdasági Szakképző Iskola és Kollégium, Szekszárd	állami	VM DASzK, Szakképző Iskola - VM Középiskola, Mezőgazdasági Szakképző Iskola és Kollégium, Vép	elméleti és gyakorlati gépészet szakmacsoportos alapozó oktatás		12		15					
Szombathely	Vép	036410	VM Dunántúli Agrár-szakképző Központ, Csapó Dániel Középiskola, Mezőgazdasági Szakképző Iskola és Kollégium, Szekszárd	állami	VM DASzK, Szakképző Iskola - VM Középiskola, Mezőgazdasági Szakképző Iskola és Kollégium, Vép	elméleti és gyakorlati környezetvédelem-vízgazdálkodás szakmacsoportos alapozó oktatás		15	12	16	16				2
Szombathely	Vép	036410	VM Dunántúli Agrár-szakképző Központ, Csapó Dániel Középiskola, Mezőgazdasági Szakképző Iskola és Kollégium, Szekszárd	állami	VM DASzK, Szakképző Iskola - VM Középiskola, Mezőgazdasági Szakképző Iskola és Kollégium, Vép	elméleti és gyakorlati mezőgazdaság szakmacsoportos alapozó oktatás		63	14	66	16		25	4	
Szombathely	Vép	036410	VM Dunántúli Agrár-szakképző Központ, Csapó Dániel Középiskola, Mezőgazdasági Szakképző Iskola és Kollégium, Szekszárd	állami	VM DASzK, Szakképző Iskola - VM Középiskola, Mezőgazdasági Szakképző Iskola és Kollégium, Vép	elméleti és gyakorlati vendéglátás-idegenforgalom szakmacsoportos alapozó oktatás		20		30			5		
Vasvár	Vasvár	036740	Béri Balogh Ádám Posta- és Bankforgalmi Szakközépiskola	állami	Béri Balogh Ádám Posta- és Bankforgalmi Szakközépiskola	elméleti és gyakorlati kereskedelem-marketing, üzleti adminisztráció szakmacsoportos alapozó oktatás		26	25	35	35		10	9	
Vasvár	Vasvár	036740	Béri Balogh Ádám Posta- és Bankforgalmi Szakközépiskola	állami	Béri Balogh Ádám Posta- és Bankforgalmi Szakközépiskola	elméleti és gyakorlati közgazdaság szakmacsoportos alapozó oktatás		11	14	35	35		4		

Tankerület	Település	OM azonosító	Intézmény neve	Fenntartó típusa (egyházi/magán/állami)	Feladatellátási hely	Szakmacsoport	Szakmacsoportonként az intézménybe 9. évfolyamra jelentkezők száma			Szakmacsoportonként a 9. évfolyamra az engedélyezett férőhelyek száma			Szakmacsoportonként a 9. évfolyamra felvettek száma		
							2010/2011	2011/2012	2012/2013	2010/2011	2011/2012	2012/2013	2010/2011	2011/2012	2012/2013
Vasvár	Vasvár	036740	Béri Balogh Ádám Posta- és Bankforgalmi Szakközépiskola	állami	Béri Balogh Ádám Posta- és Bankforgalmi Szakközépiskola	tizenegyedik (nyelvi előkészítő esetén a tizenkettedik) évfolyamtól kezdődően - az Országos Képzési Jegyzék szerinti - elméleti és gyakorlati kereskedelem-marketing, üzleti adminisztrációs alapozó oktatás	34			35			4		
Vasvár	Vasvár	036740	Béri Balogh Ádám Posta- és Bankforgalmi Szakközépiskola	állami	Béri Balogh Ádám Posta- és Bankforgalmi Szakközépiskola	tizenegyedik (nyelvi előkészítő esetén a tizenkettedik) évfolyamtól kezdődően - az Országos Képzési Jegyzék szerinti - elméleti és gyakorlati közgazdaság szakmacsoportos alapozó oktatás	15			35			3		

6. Melléklet (II.kör/Sz)

Tankerület	Település	OM azonosító	Intézmény neve	Fenntartó típusa (egyházi/magán/állami)	Köznevelési szerződés keretében látja el a feladatot	Szakmacsoport	Szakképesítés	képzési forma	sikeresen vizsgázók száma szakképesítésenként					
									2009/2010		2010/2011		2011/2012	
									férfi	nő	férfi	nő	férfi	nő
Celldömölk	Celldömölk	036723	Berzsenyi Dániel Gimnázium és Szakképző Iskola	állami		Élelmiszeripar	Pék-cukrász	iskolai rendszerű	0	0	0	0	3	7
Celldömölk	Celldömölk	036723	Berzsenyi Dániel Gimnázium és Szakképző Iskola	állami		Építész	Festő, díszítő, mázó és tapétázó	iskolai rendszerű	0	0	0	0	7	0
Celldömölk	Celldömölk	036723	Berzsenyi Dániel Gimnázium és Szakképző Iskola	állami		Építész	Festő, mázó és tapétázó	iskolai rendszerű	0	0	6	0	0	0
Celldömölk	Celldömölk	036723	Berzsenyi Dániel Gimnázium és Szakképző Iskola	állami		Építész	Kőműves	iskolai rendszerű	7	0	0	0	0	0
Celldömölk	Celldömölk	036723	Berzsenyi Dániel Gimnázium és Szakképző Iskola	állami		Faipar	Bútorasztalos	iskolai rendszerű	0	0	7	0	4	0
Celldömölk	Celldömölk	036723	Berzsenyi Dániel Gimnázium és Szakképző Iskola	állami		Gépészet	Géplakatos	iskolai rendszerű	8	0	9	0	8	0
Celldömölk	Celldömölk	036723	Berzsenyi Dániel Gimnázium és Szakképző Iskola	állami		Informatika	Webmester	iskolai rendszerű	7	3	14	2	0	0
Celldömölk	Celldömölk	036723	Berzsenyi Dániel Gimnázium és Szakképző Iskola	állami		Könnyűipar	Női szabó	iskolai rendszerű	0	0	0	5	0	0
Celldömölk	Celldömölk	036723	Berzsenyi Dániel Gimnázium és Szakképző Iskola	állami		Könnyűipar	Nőiruha-készítő	iskolai rendszerű	0	4	0	0	0	0
Körmend	Körmend		B.R.G. Mediátor Iroda			Egyéb szolgáltatások	Biztonsági őr	iskolai rendszeren kívüli	0	0	37	14	0	0
Körmend	Körmend		B.R.G. Mediátor Iroda			Egyéb szolgáltatások	Rendezvénybiztosító	iskolai rendszeren kívüli	0	0	10	4	0	0
Körmend	Körmend		Felnőttképzési, Pedagógiai és Humán Szolgáltató E.C.			Egyéb szolgáltatások	Fegyveres biztonsági őr	iskolai rendszeren kívüli	46	2	0	0	0	0
Körmend	Körmend		FEPIH Felnőttképzési, Pedagógiai és Humán Szolgáltató Kft.			Egyéb szolgáltatások	Fegyveres biztonsági őr	iskolai rendszeren kívüli	19	5	0	0	0	0
Körmend	Körmend		Sédinfo Bt.			Egyéb szolgáltatások	Biztonsági őr	iskolai rendszeren kívüli	0	0	0	0	69	5
Körmend	Körmend		Senior Oktatási Stúdió Szolgáltató Kft.			Egyéb szolgáltatások	Biztonsági őr	iskolai rendszeren kívüli	115	18	0	0	0	0
Körmend	Körmend		Senior Oktatási Stúdió Szolgáltató Kft.			Egyéb szolgáltatások	Rendezvénybiztosító	iskolai rendszeren kívüli	0	0	0	0	10	1
Körmend	Körmend	036745	Rázsó Imre Szakközépiskola és Szakiskola	állami		Építész	Kőműves	iskolai rendszerű	3	0	0	0	0	0
Körmend	Körmend	036745	Rázsó Imre Szakközépiskola és Szakiskola	állami		Faipar	Asztalos	iskolai rendszerű	4	0	0	0	0	0
Körmend	Körmend	036745	Rázsó Imre Szakközépiskola és Szakiskola	állami		Faipar	Asztalosipari szerelő	iskolai rendszerű	0	0	2	0	0	0
Körmend	Körmend	036745	Rázsó Imre Szakközépiskola és Szakiskola	állami		Faipar	Bútorasztalos	iskolai rendszerű	0	0	10	0	4	0
Körmend	Körmend	036745	Rázsó Imre Szakközépiskola és Szakiskola	állami		Faipar	Bútorárpító	iskolai rendszerű	0	0	4	1	2	0
Körmend	Körmend	036745	Rázsó Imre Szakközépiskola és Szakiskola	állami		Faipar	Fa- és bútortársaság gépező	iskolai rendszerű	0	0	2	0	0	0
Körmend	Körmend	036745	Rázsó Imre Szakközépiskola és Szakiskola	állami		Faipar	Fatermékgyártó	iskolai rendszerű	0	0	2	0	0	0
Körmend	Körmend	036745	Rázsó Imre Szakközépiskola és Szakiskola	állami		Faipar	Kárpító	iskolai rendszerű	0	0	2	0	4	0

Tankerület	Település	OM azonosító	Intézmény neve	Fenntartó típusa (egyházi/magán/állami)	Köznevelési szerződés keretében látja el a feladatot	Szakmacsoport	Szakképesítés	képzési forma	sikeresen vizsgázók száma szakképesítésenként					
									2009/2010		2010/2011		2011/2012	
									férfi	nő	férfi	nő	férfi	nő
Körmend	Körmend	036745	Rázsó Imre Szakközépiskola és Szakiskola	állami		Kereskedelem-marketing, üzleti adminisztráció	Élelmiszer- és vegyiáru-eladó	iskolai rendszerű	0	0	3	8	0	7
Körmend	Körmend	036745	Rázsó Imre Szakközépiskola és Szakiskola	állami		Kereskedelem-marketing, üzleti adminisztráció	Élelmiszer- és vegyiáru-kereskedő	iskolai rendszerű	1	17	0	0	0	0
Körmend	Körmend	036745	Rázsó Imre Szakközépiskola és Szakiskola	állami		Kereskedelem-marketing, üzleti adminisztráció	Kereskedelmi ügyintéző	iskolai rendszerű	5	7	7	6	0	0
Körmend	Körmend	036745	Rázsó Imre Szakközépiskola és Szakiskola	állami		Közlekedés	Autószerelő	iskolai rendszerű	8	1	8	0	9	0
Körmend	Körmend	036745	Rázsó Imre Szakközépiskola és Szakiskola	állami		Mezőgazdaság	Mezőgazdasági gépszerelő, gépjavító	iskolai rendszerű	7	0	5	0	6	0
Körmend	Körmend	102493	Körmendi Rendészeti Szakközépiskola	állami		Egyéb szolgáltatások	Határrendészeti-rendőr	iskolai rendszerű	17	4	0	0	0	0
Körmend	Körmend	102493	Körmendi Rendészeti Szakközépiskola	állami		Egyéb szolgáltatások	Közrendvédelmi-rendőr	iskolai rendszerű	110	32	134	17	165	44
Körmend	Körmend	102493	Körmendi Rendészeti Szakközépiskola	állami		Egyéb szolgáltatások	Objektumőr-kísérő	iskolai rendszeren kívüli	0	0	120	28	0	0
Körmend	Körmend	102493	Körmendi Rendészeti Szakközépiskola	állami		Egyéb szolgáltatások	Őr-járőrtárs	iskolai rendszeren kívüli	0	0	0	0	144	49
Körmend	Körmend	102493	Körmendi Rendészeti Szakközépiskola	állami		Egyéb szolgáltatások	Őr-járőrtárs	iskolai rendszerű	0	0	0	0	149	40
Kőszeg	Bük	036659	Felsőbüki Nagy Pál Általános Iskola és Vendéglátóipari Szakiskola	állami		Vendéglátás-idegenforgalom	Pincér	iskolai rendszerű	0	7	0	0	19	20
Kőszeg	Bük	036659	Felsőbüki Nagy Pál Általános Iskola és Vendéglátóipari Szakiskola	állami		Vendéglátás-idegenforgalom	Szakács	iskolai rendszerű	10	4	0	0	19	4
Kőszeg	Csepreg	036735	Nádasdy Tamás Közgazdasági, Informatikai, Műszaki Szakközépiskola, Szakiskola és Kollégium	állami		Informatika	Gazdasági informatikus	iskolai rendszerű	0	0	10	2	1	0
Kőszeg	Csepreg	036735	Nádasdy Tamás Közgazdasági, Informatikai, Műszaki Szakközépiskola, Szakiskola és Kollégium	állami		Informatika	Internetes alkalmazásfejlesztő	iskolai rendszerű	0	0	0	0	4	0
Kőszeg	Csepreg	036735	Nádasdy Tamás Közgazdasági, Informatikai, Műszaki Szakközépiskola, Szakiskola és Kollégium	állami		Közgazdaság	Pénzügyi-számviteli ügyintéző	iskolai rendszerű	1	6	4	6	0	3
Kőszeg	Kőszeg	038562	Dr. Nagy László EGYMI Speciális Szakiskola	állami		Építészet	Kőműves	iskolai rendszerű	0	0	4	0	0	0
Kőszeg	Kőszeg	038562	Dr. Nagy László EGYMI Speciális Szakiskola	állami		Építészet	Szobafestő-mázoló és tapétázó	iskolai rendszerű	0	0	9	0	0	0
Kőszeg	Kőszeg	038562	Dr. Nagy László EGYMI Speciális Szakiskola	állami		Faipar	Asztalos	iskolai rendszerű	0	0	3	0	0	0
Kőszeg	Kőszeg	038562	Dr. Nagy László EGYMI Speciális Szakiskola	állami		Faipar	Asztalosipari szerelő	iskolai rendszerű	0	0	3	0	0	0
Kőszeg	Kőszeg	038562	Dr. Nagy László EGYMI Speciális Szakiskola	állami		Könnyűipar	Textiltermék-összeállító	iskolai rendszerű	0	0	0	7	0	4
Kőszeg	Kőszeg	038562	Dr. Nagy László EGYMI Speciális Szakiskola	állami		Mezőgazdaság	Parkgondozó	iskolai rendszerű	0	0	0	0	2	7
Kőszeg	Kőszeg	038562	Dr. Nagy László EGYMI Speciális Szakiskola	állami		Vendéglátás-idegenforgalom	Konyhai kisegítő	iskolai rendszerű	0	0	0	0	6	6
Kőszeg	Kőszeg	200005	Evangélikus Mezőgazdasági, Kereskedelmi, Informatikai Szakképző Iskola és Kollégium	egyház		Informatika	Informatikai hálózattelepítő és -üzemeltető	iskolai rendszeren kívüli	14	0	0	0	0	0
Kőszeg	Kőszeg	200005	Evangélikus Mezőgazdasági, Kereskedelmi, Informatikai Szakképző Iskola és Kollégium	egyház		Informatika	Informatikai hálózattelepítő és -üzemeltető	iskolai rendszerű	0	0	0	0	14	1
Kőszeg	Kőszeg	200005	Evangélikus Mezőgazdasági, Kereskedelmi, Informatikai Szakképző Iskola és Kollégium	egyház		Informatika	Webmester	iskolai rendszerű	15	0	15	1	0	0
Kőszeg	Kőszeg	200005	Evangélikus Mezőgazdasági, Kereskedelmi, Informatikai Szakképző Iskola és Kollégium	egyház		Kereskedelem-marketing, üzleti adminisztráció	Anyagbeszerző	iskolai rendszerű	0	1	0	0	0	0
Kőszeg	Kőszeg	200005	Evangélikus Mezőgazdasági, Kereskedelmi, Informatikai Szakképző Iskola és Kollégium	egyház		Kereskedelem-marketing, üzleti adminisztráció	Kereskedelmi ügyintéző	iskolai rendszeren kívüli	4	8	0	0	0	0
Kőszeg	Kőszeg	200005	Evangélikus Mezőgazdasági, Kereskedelmi, Informatikai Szakképző Iskola és Kollégium	egyház		Kereskedelem-marketing, üzleti adminisztráció	Kereskedelmi ügyintéző	iskolai rendszerű	4	5	0	0	0	0
Kőszeg	Kőszeg	200005	Evangélikus Mezőgazdasági, Kereskedelmi, Informatikai Szakképző Iskola és Kollégium	egyház		Kereskedelem-marketing, üzleti adminisztráció	Logisztikai ügyintéző	iskolai rendszerű	13	14	2	13	8	10
Kőszeg	Kőszeg	200005	Evangélikus Mezőgazdasági, Kereskedelmi, Informatikai Szakképző Iskola és Kollégium	egyház		Kereskedelem-marketing, üzleti adminisztráció	Marketing- és reklámügyintéző	iskolai rendszeren kívüli	4	11	0	0	0	0

Tankerület	Település	OM azonosító	Intézmény neve	Fenntartó típusa (egyházi/magán/állami)	Köznevelési szerződés keretében látja el a feladatot	Szakmacsoport	Szakképesítés	képzési forma	sikeresen vizsgázók száma szakképesítésenként					
									2009/2010		2010/2011		2011/2012	
									férfi	nő	férfi	nő	férfi	nő
Kőszeg	Kőszeg	200005	Evangélikus Mezőgazdasági, Kereskedelmi, Informatikai Szakképző Iskola és Kollégium	egyház		Kereskedelem-marketing, üzleti adminisztráció	Veszélyesáru-ügyintéző	iskolai rendszerű	0	1	0	0	0	0
Kőszeg	Kőszeg	200005	Evangélikus Mezőgazdasági, Kereskedelmi, Informatikai Szakképző Iskola és Kollégium	egyház		Mezőgazdaság	Lóapoló és gondozó	iskolai rendszerű	0	1	0	0	0	0
Kőszeg	Kőszeg	200005	Evangélikus Mezőgazdasági, Kereskedelmi, Informatikai Szakképző Iskola és Kollégium	egyház		Mezőgazdaság	Lótartó és -tenyésztő	iskolai rendszerű	3	1	3	7	5	4
Kőszeg	Kőszeg	200005	Evangélikus Mezőgazdasági, Kereskedelmi, Informatikai Szakképző Iskola és Kollégium	egyház		Mezőgazdaság	Lovastúra-vezető	iskolai rendszeren kívüli	0	0	0	0	7	11
Kőszeg	Kőszeg	200005	Evangélikus Mezőgazdasági, Kereskedelmi, Informatikai Szakképző Iskola és Kollégium	egyház		Mezőgazdaság	Mezőgazdasági technikus	iskolai rendszerű	7	3	3	2	0	0
Kőszeg	Kőszeg	200005	Evangélikus Mezőgazdasági, Kereskedelmi, Informatikai Szakképző Iskola és Kollégium	egyház		Mezőgazdaság	Mezőgazdasági vállalkozó	iskolai rendszerű	1	0	0	0	0	0
Kőszeg	Kőszeg	200005	Evangélikus Mezőgazdasági, Kereskedelmi, Informatikai Szakképző Iskola és Kollégium	egyház		Mezőgazdaság	Szólótermesztő	iskolai rendszerű	0	3	3	9	1	3
Sárvár	Sárvár		Egyéni felkészülés			Vendéglátás-idegenforgalom	Rendezvény- és konferenciaszervező	iskolai rendszeren kívüli	0	0	3	5	0	0
Sárvár	Sárvár	036761	Barabás György Műszaki Szakközépiskola és Szakiskola	állami		Elektrotechnika-elektronika	Elektronikai technikus	iskolai rendszerű	12	0	11	0	0	0
Sárvár	Sárvár	036761	Barabás György Műszaki Szakközépiskola és Szakiskola	állami		Elektrotechnika-elektronika	Mechatronikai műszerész	iskolai rendszerű	0	0	13	0	0	0
Sárvár	Sárvár	036761	Barabás György Műszaki Szakközépiskola és Szakiskola	állami		Elektrotechnika-elektronika	Mechatronikai technikus	iskolai rendszeren kívüli	0	0	13	0	0	0
Sárvár	Sárvár	036761	Barabás György Műszaki Szakközépiskola és Szakiskola	állami		Építész	Kőműves	iskolai rendszerű	7	0	6	0	0	0
Sárvár	Sárvár	036761	Barabás György Műszaki Szakközépiskola és Szakiskola	állami		Faipar	Asztalos	iskolai rendszerű	11	0	0	0	0	0
Sárvár	Sárvár	036761	Barabás György Műszaki Szakközépiskola és Szakiskola	állami		Faipar	Bútorasztalos	iskolai rendszerű	0	0	8	0	0	0
Sárvár	Sárvár	036761	Barabás György Műszaki Szakközépiskola és Szakiskola	állami		Gépészet	Gépi forgácsoló	iskolai rendszerű	9	0	8	0	0	0
Sárvár	Sárvár	036761	Barabás György Műszaki Szakközépiskola és Szakiskola	állami		Gépészet	Szerkezetlakatos	iskolai rendszerű	0	0	5	0	0	0
Sárvár	Sárvár	036761	Barabás György Műszaki Szakközépiskola és Szakiskola	állami		Könnyűipar	Bördízműves	iskolai rendszerű	1	11	0	0	0	0
Sárvár	Sárvár	036761	Barabás György Műszaki Szakközépiskola és Szakiskola	állami		Könnyűipar	Női szabó	iskolai rendszerű	0	0	0	12	0	0
Sárvár	Sárvár	038150	Tinódi Sebestyén Gimnázium és Idegenforgalmi, Vendéglátói Szakképző Iskola	állami		Kereskedelem-marketing, üzleti adminisztráció	Protokoll-ügyintéző	iskolai rendszerű	0	0	0	4	0	0
Sárvár	Sárvár	038150	Tinódi Sebestyén Gimnázium és Idegenforgalmi, Vendéglátói Szakképző Iskola	állami		Vendéglátás-idegenforgalom	Protokollügyintéző	iskolai rendszerű	4	18	0	4	0	0
Sárvár	Sárvár	038150	Tinódi Sebestyén Gimnázium és Idegenforgalmi, Vendéglátói Szakképző Iskola	állami		Vendéglátás-idegenforgalom	Rendezvény- és konferenciaszervező	iskolai rendszeren kívüli	0	0	0	0	1	7
Sárvár	Sárvár	038150	Tinódi Sebestyén Gimnázium és Idegenforgalmi, Vendéglátói Szakképző Iskola	állami		Vendéglátás-idegenforgalom	Szakács	iskolai rendszeren kívüli	0	0	0	0	18	12
Sárvár	Sárvár	038150	Tinódi Sebestyén Gimnázium és Idegenforgalmi, Vendéglátói Szakképző Iskola	állami		Vendéglátás-idegenforgalom	Utazásügyintéző	iskolai rendszerű	1	1	1	13	2	9
Sárvár	Sárvár	038150	Tinódi Sebestyén Gimnázium és Idegenforgalmi, Vendéglátói Szakképző Iskola	állami		Vendéglátás-idegenforgalom	Utazásszervező menedzser	iskolai rendszeren kívüli	0	0	3	12	0	0
Sárvár	Sárvár	038150	Tinódi Sebestyén Gimnázium és Idegenforgalmi, Vendéglátói Szakképző Iskola	állami		Vendéglátás-idegenforgalom	Vendéglős	iskolai rendszerű	9	4	8	12	12	9
Szentgotthárd	Szentgotthárd	036752	III. Béla Szakképző Iskola és Kollégium	állami		Elektrotechnika-elektronika	Automatikai műszerész	iskolai rendszerű	11	0	0	0	7	0
Szentgotthárd	Szentgotthárd	036752	III. Béla Szakképző Iskola és Kollégium	állami		Elektrotechnika-elektronika	Villanyszerelő	iskolai rendszeren kívüli	0	0	0	0	19	0
Szentgotthárd	Szentgotthárd	036752	III. Béla Szakképző Iskola és Kollégium	állami		Faipar	Asztalos	iskolai rendszerű	5	0	0	0	0	0
Szentgotthárd	Szentgotthárd	036752	III. Béla Szakképző Iskola és Kollégium	állami		Faipar	Bútorasztalos	iskolai rendszerű	0	0	0	0	15	0
Szentgotthárd	Szentgotthárd	036752	III. Béla Szakképző Iskola és Kollégium	állami		Faipar	Bútoripari technikus	iskolai rendszerű	10	0	0	0	6	0

Tankerület	Település	OM azonosító	Intézmény neve	Fenntartó típusa (egyházi/magán/állami)	Köznevelési szerződés keretében látja el a feladatot	Szakmacsoport	Szakképesítés	képzési forma	sikeresen vizsgázók száma szakképesítésenként					
									2009/2010		2010/2011		2011/2012	
									férfi	nő	férfi	nő	férfi	nő
Szentgotthárd	Szentgotthárd	036752	III. Béla Szakképző Iskola és Kollégium	állami		Gépészet	CNC-forgácsoló	iskolai rendszeren kívüli	33	0	0	0	12	0
Szentgotthárd	Szentgotthárd	036752	III. Béla Szakképző Iskola és Kollégium	állami		Gépészet	Géplakatos	iskolai rendszerű	0	0	0	0	14	0
Szentgotthárd	Szentgotthárd	036752	III. Béla Szakképző Iskola és Kollégium	állami		Informatika	Gazdasági informatikus	iskolai rendszerű	1	4	0	0	0	0
Szentgotthárd	Szentgotthárd	036752	III. Béla Szakképző Iskola és Kollégium	állami		Informatika	Informatikai hálózatterületi és -üzemeltető	iskolai rendszerű	0	0	0	0	5	1
Szentgotthárd	Szentgotthárd	036752	III. Béla Szakképző Iskola és Kollégium	állami		Informatika	Webmester	iskolai rendszerű	7	3	0	0	0	0
Szentgotthárd	Szentgotthárd	036752	III. Béla Szakképző Iskola és Kollégium	állami		Kereskedelem-marketing, üzleti adminisztráció	Élelmiszer- és vegyiáru-eladó	iskolai rendszerű	2	8	0	0	1	7
Szentgotthárd	Szentgotthárd	036752	III. Béla Szakképző Iskola és Kollégium	állami		Környezetvédelem-vízgyógyítás	Települési környezetvédelmi technikus	iskolai rendszerű	3	2	0	0	0	0
Szentgotthárd	Szentgotthárd	036752	III. Béla Szakképző Iskola és Kollégium	állami		Vendéglátás-idegenforgalom	Étkezdés	iskolai rendszeren kívüli	1	13	0	0	0	0
Szentgotthárd	Szentgotthárd	036752	III. Béla Szakképző Iskola és Kollégium	állami		Vendéglátás-idegenforgalom	Szakács	iskolai rendszerű	0	0	0	0	20	11
Szentgotthárd	Szentgotthárd	036752	III. Béla Szakképző Iskola és Kollégium	állami		Vendéglátás-idegenforgalom	Vendéglátó eladó	iskolai rendszeren kívüli	1	13	0	0	0	0
Szentgotthárd	Szentgotthárd	036752	III. Béla Szakképző Iskola és Kollégium	állami		Vendéglátás-idegenforgalom	Vendéglős	iskolai rendszerű	3	7	0	0	8	12
Szombathely	Szombathely		AGMI Anyagvizsgáló és Minőségellenőrzési Zrt.			Egyéb szolgáltatások	Biztonsági őr	iskolai rendszeren kívüli	24	0	0	0	0	0
Szombathely	Szombathely		ANZSÉ Oktató és Szolgáltató Bt.			Egyéb szolgáltatások	Ingtatlanközvetítő	iskolai rendszeren kívüli	6	0	0	0	0	0
Szombathely	Szombathely		ANZSÉ Oktató és Szolgáltató Bt.			Egyéb szolgáltatások	Társasházkezelő	iskolai rendszeren kívüli	2	3	0	0	0	0
Szombathely	Szombathely		ANZSÉ Oktató és Szolgáltató Bt.			Kereskedelem-marketing, üzleti adminisztráció	Virágkötő	iskolai rendszeren kívüli	0	0	0	0	0	4
Szombathely	Szombathely		Apolló-07 Személy- és Vagyonvédelmi Szolgáltató Kft.			Egyéb szolgáltatások	Biztonsági őr	iskolai rendszeren kívüli	6	3	0	0	0	0
Szombathely	Szombathely		Bau-Extra Oktatási és Szakképzési Kft.			Építészet	Ács, állványozó	iskolai rendszeren kívüli	19	0	0	0	0	0
Szombathely	Szombathely		Bau-Extra Oktatási és Szakképzési Kft.			Építészet	Festő, mázó és tapétázó	iskolai rendszeren kívüli	0	0	15	0	0	0
Szombathely	Szombathely		Bau-Extra Oktatási és Szakképzési Kft.			Építészet	Hidegburkoló	iskolai rendszeren kívüli	12	0	0	0	0	0
Szombathely	Szombathely		Bau-Extra Oktatási és Szakképzési Kft.			Építészet	Kőműves	iskolai rendszeren kívüli	21	0	0	0	0	0
Szombathely	Szombathely		Bau-Extra Oktatási és Szakképzési Kft.			Faipar	Bútorasztalos	iskolai rendszeren kívüli	13	0	0	0	0	0
Szombathely	Szombathely		Botond 1100 Oktatásszervező Kft.			Egyéb szolgáltatások	Biztonsági őr	iskolai rendszeren kívüli	7	1	0	0	0	0
Szombathely	Szombathely		Centrum-Véd Kereskedelmi és Szolgáltató Kft.			Egyéb szolgáltatások	Biztonsági őr	iskolai rendszeren kívüli	98	10	0	0	0	0
Szombathely	Szombathely		DAKÓ Oktatási Központ Kft.			Egyéb szolgáltatások	Biztonsági őr	iskolai rendszeren kívüli	43	7	0	0	0	0
Szombathely	Szombathely		DELTA MM Oktató, Szolgáltató és Kereskedelmi Kft.			Egyéb szolgáltatások	Biztonsági őr	iskolai rendszeren kívüli	75	10	766	53	0	0
Szombathely	Szombathely		Desef Silver Vagyonvédelmi és Tanácsadó Kft.			Egyéb szolgáltatások	Biztonsági őr	iskolai rendszeren kívüli	21	5	34	4	0	0
Szombathely	Szombathely		Desef Silver Vagyonvédelmi és Tanácsadó Kft.			Egyéb szolgáltatások	Biztonságszervező I.	iskolai rendszeren kívüli	0	0	13	0	0	0

Tankerület	Település	OM azonosító	Intézmény neve	Fenntartó típusa (egyházi/magán/állami)	Köznevelési szerződés keretében látja el a feladatot	Szakmacsoport	Szakképesítés	képzési forma	sikeresen vizsgázók száma szakképesítésenként					
									2009/2010		2010/2011		2011/2012	
									férfi	nő	férfi	nő	férfi	nő
Szombathely	Szombathely		Desef Silver Vagyonvédelmi és Tanácsadó Kft.			Egyéb szolgáltatások	Biztonságszervező II.	iskolai rendszeren kívüli	0	0	18	0	0	0
Szombathely	Szombathely		Desef Silver Vagyonvédelmi és Tanácsadó Kft.			Egyéb szolgáltatások	Testőr	iskolai rendszeren kívüli	0	0	0	1	0	0
Szombathely	Szombathely		Detinfo Bt.			Egyéb szolgáltatások	Biztonsági őr	iskolai rendszeren kívüli	22	2	0	0	0	0
Szombathely	Szombathely		DKG-EAST Olaj- és Gázipari Berendezéseket Gyártó Zrt.			Építész	Emelőgépkészítő	iskolai rendszeren kívüli	0	0	8	0	0	0
Szombathely	Szombathely		DKG-EAST Olaj- és Gázipari Berendezéseket Gyártó Zrt.			Építész	Targoncavezető	iskolai rendszeren kívüli	0	0	15	0	0	0
Szombathely	Szombathely		Dr. Halász Lajos e.v.			Egyéb szolgáltatások	Biztonsági őr	iskolai rendszeren kívüli	53	15	69	5	0	0
Szombathely	Szombathely		DrT Oktatási, Kereskedelmi és Szolgáltató Kft.			Egyéb szolgáltatások	Biztonsági őr	iskolai rendszeren kívüli	14	0	39	3	0	0
Szombathely	Szombathely		Escom Kereskedelmi és Szolgáltató Kft.			Egyéb szolgáltatások	Biztonsági őr	iskolai rendszeren kívüli	40	2	16	3	0	0
Szombathely	Szombathely		EURO Rationale Oktatási, Kereskedelmi és Szolgáltató Kft.			Egyéb szolgáltatások	Biztonsági őr	iskolai rendszeren kívüli	0	0	101	10	0	0
Szombathely	Szombathely		Eurosec 98 Biztonsági, Oktatási és Tanácsadó Kft.			Egyéb szolgáltatások	Magánnyomozó	iskolai rendszeren kívüli	0	0	17	0	0	0
Szombathely	Szombathely		Eurovéd Vagyonvédelmi és Szolgáltató Zrt.			Egyéb szolgáltatások	Biztonsági őr	iskolai rendszeren kívüli	33	7	28	2	0	0
Szombathely	Szombathely		Fény-Szoft Számítástechnikai Kft.			Egyéb szolgáltatások	Biztonsági őr	iskolai rendszeren kívüli	15	4	0	0	0	0
Szombathely	Szombathely		Fény-Szoft Számítástechnikai Kft.			Építész	Földmunkagép-kezelő	iskolai rendszeren kívüli	0	0	15	0	0	0
Szombathely	Szombathely		FEOT Foglalkoztatást Elősegítő, Oktatási és Tanácsadó Kft.			Egyéb szolgáltatások	Biztonsági őr	iskolai rendszeren kívüli	44	4	22	0	0	0
Szombathely	Szombathely		Futur-Innov Kereskedelmi és Kulturális Szolgáltató Bt.			Egyéb szolgáltatások	Biztonsági őr	iskolai rendszeren kívüli	45	3	46	4	0	0
Szombathely	Szombathely		Futur-Innov Kereskedelmi és Kulturális Szolgáltató Bt.			Egyéb szolgáltatások	Biztonságszervező I.	iskolai rendszeren kívüli	7	1	0	0	0	0
Szombathely	Szombathely		Futur-Innov Kereskedelmi és Kulturális Szolgáltató Bt.			Egyéb szolgáltatások	Magánnyomozó	iskolai rendszeren kívüli	7	2	0	0	0	0
Szombathely	Szombathely		GYÁÉV Szakképzési és Továbbképzési Kft.			Egészségügy	Földmunka-, rakodó- és szállítógép kezelő	iskolai rendszeren kívüli	0	0	14	0	0	0
Szombathely	Szombathely		GYÁÉV Szakképzési és Továbbképzési Kft.			Építész	Emelőgépkészítő (kivéve targonca)	iskolai rendszeren kívüli	0	0	4	0	0	0
Szombathely	Szombathely		GYÁÉV Szakképzési és Továbbképzési Kft.			Építész	Könnyűgépkészítő	iskolai rendszeren kívüli	110	3	0	0	0	0
Szombathely	Szombathely		GYÁÉV Szakképzési és Továbbképzési Kft.			Építész	Nehézgépkészítő	iskolai rendszeren kívüli	84	1	0	0	0	0
Szombathely	Szombathely		GYÁÉV Szakképzési és Továbbképzési Kft.			Építész	Targoncavezető	iskolai rendszeren kívüli	0	0	102	0	0	0
Szombathely	Szombathely		H EUSECURITY Sport-, Oktatásszervező, Kereskedelmi és Szolgáltató Kft.			Egyéb szolgáltatások	Biztonsági őr	iskolai rendszeren kívüli	13	3	43	0	0	0
Szombathely	Szombathely		H EUSECURITY Sport-, Oktatásszervező, Kereskedelmi és Szolgáltató Kft.			Egyéb szolgáltatások	Rendezvénybiztosító	iskolai rendszeren kívüli	17	2	0	0	0	0
Szombathely	Szombathely		H-Gábor Érték és Vagyonőrző Szolgálat Egyéni Cég			Egyéb szolgáltatások	Biztonsági őr	iskolai rendszeren kívüli	13	2	0	0	0	0



Tankerület	Település	OM azonosító	Intézmény neve	Fenntartó típusa (egyházi/magán/állami)	Köznevelési szerződés keretében látja el a feladatot	Szakmacsoport	Szakképesítés	képzési forma	sikeresen vizsgázók száma szakképesítésenként					
									2009/2010		2010/2011		2011/2012	
									férfi	nő	férfi	nő	férfi	nő
Szombathely	Szombathely		Info Mix 2000 Oktató és Szolgáltató Bt.			Egészségügy	Földmunka-, rakodó- és szállítógép kezelő	iskolai rendszeren kívüli	0	0	7	0	0	0
Szombathely	Szombathely		Info Mix 2000 Oktató és Szolgáltató Bt.			Építész	Alapozás, közmű- és fenntartási-gép kezelő	iskolai rendszeren kívüli	0	0	12	0	0	0
Szombathely	Szombathely		Info Mix 2000 Oktató és Szolgáltató Bt.			Építész	Emelőgépkezelő	iskolai rendszeren kívüli	182	0	53	0	0	0
Szombathely	Szombathely		Info Mix 2000 Oktató és Szolgáltató Bt.			Építész	Emelőgépkezelő (kivéve targonca)	iskolai rendszeren kívüli	0	0	4	0	0	0
Szombathely	Szombathely		Info Mix 2000 Oktató és Szolgáltató Bt.			Építész	Energiaátalakító-berendezés kezelője	iskolai rendszeren kívüli	1	0	0	0	0	0
Szombathely	Szombathely		Info Mix 2000 Oktató és Szolgáltató Bt.			Építész	Építési anyagelőkészítő gép kezelője	iskolai rendszeren kívüli	1	0	7	0	0	0
Szombathely	Szombathely		Info Mix 2000 Oktató és Szolgáltató Bt.			Építész	Földmunka-, rakodó- és szállítógép kezelő	iskolai rendszeren kívüli	0	0	21	0	0	0
Szombathely	Szombathely		Info Mix 2000 Oktató és Szolgáltató Bt.			Építész	Földmunkagép-kezelő	iskolai rendszeren kívüli	24	1	28	0	0	0
Szombathely	Szombathely		Info Mix 2000 Oktató és Szolgáltató Bt.			Építész	Targoncavezető	iskolai rendszeren kívüli	160	3	84	0	0	0
Szombathely	Szombathely		Info Mix 2000 Oktató és Szolgáltató Bt.			Építész	Útépitőgép-kezelő	iskolai rendszeren kívüli	2	0	0	0	0	0
Szombathely	Szombathely		INFORG Oktató, Tervező, Szervező Kft.			Egészségügy	Alapozás, közmű- és fenntartási-gép kezelő	iskolai rendszeren kívüli	0	0	2	0	0	0
Szombathely	Szombathely		INFORG Oktató, Tervező, Szervező Kft.			Egészségügy	Építési anyagelőkészítő gép kezelője	iskolai rendszeren kívüli	0	0	1	0	0	0
Szombathely	Szombathely		INFORG Oktató, Tervező, Szervező Kft.			Egészségügy	Földmunka-, rakodó- és szállítógép kezelő	iskolai rendszeren kívüli	0	0	14	0	0	0
Szombathely	Szombathely		INFORG Oktató, Tervező, Szervező Kft.			Egészségügy	Targoncavezető	iskolai rendszeren kívüli	0	0	70	2	0	0
Szombathely	Szombathely		INFORG Oktató, Tervező, Szervező Kft.			Elektrotechnika-elektronika	Elektronikai műszerész	iskolai rendszeren kívüli	0	0	0	0	13	1
Szombathely	Szombathely		INFORG Oktató, Tervező, Szervező Kft.			Elektrotechnika-elektronika	Villanyszerelő	iskolai rendszeren kívüli	44	0	13	0	14	0
Szombathely	Szombathely		INFORG Oktató, Tervező, Szervező Kft.			Építész	Emelőgépkezelő	iskolai rendszeren kívüli	200	1	0	0	0	0
Szombathely	Szombathely		INFORG Oktató, Tervező, Szervező Kft.			Építész	Emelőgépkezelő (kivéve targonca)	iskolai rendszeren kívüli	0	0	65	1	0	0
Szombathely	Szombathely		INFORG Oktató, Tervező, Szervező Kft.			Építész	Energiaátalakító-berendezés kezelője	iskolai rendszeren kívüli	0	0	22	0	0	0
Szombathely	Szombathely		INFORG Oktató, Tervező, Szervező Kft.			Építész	Földmunka-, rakodó- és szállítógép kezelő	iskolai rendszeren kívüli	0	0	14	0	0	0
Szombathely	Szombathely		INFORG Oktató, Tervező, Szervező Kft.			Építész	Földmunkagép-kezelő	iskolai rendszeren kívüli	37	0	0	0	0	0
Szombathely	Szombathely		INFORG Oktató, Tervező, Szervező Kft.			Építész	Targoncavezető	iskolai rendszeren kívüli	195	9	58	6	0	0
Szombathely	Szombathely		INFORG Oktató, Tervező, Szervező Kft.			Építész	Útépitőgép-kezelő	iskolai rendszeren kívüli	2	0	0	0	0	0
Szombathely	Szombathely		INFORG Oktató, Tervező, Szervező Kft.			Gépészet	Emelőgépkezelő (kivéve targonca)	iskolai rendszeren kívüli	0	0	231	0	287	0
Szombathely	Szombathely		INFORG Oktató, Tervező, Szervező Kft.			Gépészet	Építési anyagelőkészítő gép kezelője	iskolai rendszeren kívüli	0	0	1	0	1	0

Tankerület	Település	OM azonosító	Intézmény neve	Fenntartó típusa (egyházi/magán/állami)	Köznevelési szerződés keretében látja el a feladatot	Szakmacsoport	Szakképesítés	képzési forma	sikeresen vizsgázók száma szakképesítésenként					
									2009/2010		2010/2011		2011/2012	
									férfi	nő	férfi	nő	férfi	nő
Szombathely	Szombathely		INFORG Oktató, Tervező, Szervező Kft.			Gépészet	Földmunka-, rakodó- és szállítógép kezelő	iskolai rendszeren kívüli	0	0	6	0	25	0
Szombathely	Szombathely		INFORG Oktató, Tervező, Szervező Kft.			Gépészet	Gázfogyasztóberendezés- és csőhálózat-szerelő	iskolai rendszeren kívüli	5	0	0	0	0	0
Szombathely	Szombathely		INFORG Oktató, Tervező, Szervező Kft.			Gépészet	Központifűtés- és csőhálózat-szerelő	iskolai rendszeren kívüli	4	0	0	0	0	0
Szombathely	Szombathely		INFORG Oktató, Tervező, Szervező Kft.			Gépészet	Targoncavezető	iskolai rendszeren kívüli	0	0	194	1	358	21
Szombathely	Szombathely		INFORG Oktató, Tervező, Szervező Kft.			Gépészet	Útépitő-, és karbantartógép kezelő	iskolai rendszeren kívüli	0	0	0	0	2	0
Szombathely	Szombathely		INFORG Oktató, Tervező, Szervező Kft.			Gépészet	Vízvezeték- és vízkészülék-szerelő	iskolai rendszeren kívüli	5	0	0	0	0	0
Szombathely	Szombathely		IQ-Start Kft.			Egyéb szolgáltatások	Biztonsági őr	iskolai rendszeren kívüli	9	2	31	7	0	0
Szombathely	Szombathely		Liné 2001 Bt.			Egyéb szolgáltatások	Biztonsági őr	iskolai rendszeren kívüli	59	11	23	0	0	0
Szombathely	Szombathely		Mikrokozmosz Kft.			Egyéb szolgáltatások	Biztonsági őr	iskolai rendszeren kívüli	42	6	56	6	0	0
Szombathely	Szombathely		Mikrokozmosz Kft.			Egyéb szolgáltatások	Magánnyomozó	iskolai rendszeren kívüli	22	8	14	3	0	0
Szombathely	Szombathely		Nagykanizsa és Térsége TISZK Szakképzés-szervezési Kiemelkedően Közhasznú Nonprofit Kft.			Faipar	Fa- és bútorigipari gépkezelő	iskolai rendszeren kívüli	0	0	12	0	0	0
Szombathely	Szombathely		Nagykanizsa és Térsége TISZK Szakképzés-szervezési Kiemelkedően Közhasznú Nonprofit Kft.			Gépészet	Bevontelektrodás hegesztő	iskolai rendszeren kívüli	17	0	0	0	0	0
Szombathely	Szombathely		Nagykanizsa és Térsége TISZK Szakképzés-szervezési Kiemelkedően Közhasznú Nonprofit Kft.			Gépészet	Fogyóelektrodás hegesztő	iskolai rendszeren kívüli	16	0	0	0	0	0
Szombathely	Szombathely		Nagykanizsa és Térsége TISZK Szakképzés-szervezési Kiemelkedően Közhasznú Nonprofit Kft.			Gépészet	Volfrámelektrodás hegesztő	iskolai rendszeren kívüli	17	0	0	0	0	0
Szombathely	Szombathely		Órtanoda Kft.			Egyéb szolgáltatások	Biztonsági őr	iskolai rendszeren kívüli	####	63	727	41	0	0
Szombathely	Szombathely		Órtanoda Kft.			Egyéb szolgáltatások	Biztonságszervező I.	iskolai rendszeren kívüli	34	6	74	4	0	0
Szombathely	Szombathely		Órtanoda Kft.			Egyéb szolgáltatások	Biztonságszervező II.	iskolai rendszeren kívüli	3	0	8	0	0	0
Szombathely	Szombathely		Órtanoda Kft.			Egyéb szolgáltatások	Magánnyomozó	iskolai rendszeren kívüli	14	2	0	0	0	0
Szombathely	Szombathely		Órtanoda Kft.			Egyéb szolgáltatások	Rendezvénybiztosító	iskolai rendszeren kívüli	0	0	16	2	0	0
Szombathely	Szombathely		Pannon Humán Plusz Oktató és Szolgáltató Kft.			Egyéb szolgáltatások	Biztonsági őr	iskolai rendszeren kívüli	16	0	0	0	0	0
Szombathely	Szombathely		Parti Véd-LM Magánnyomozói és Vagyonvédelmi Bt.			Egyéb szolgáltatások	Biztonsági őr	iskolai rendszeren kívüli	10	2	0	0	0	0
Szombathely	Szombathely		Pro School Service Iskolabiztonsági, Ifjúságvédelmi és Bűnmegelőzési Nonprofit Kft.			Egyéb szolgáltatások	Biztonsági őr	iskolai rendszeren kívüli	15	8	38	5	0	0
Szombathely	Szombathely		Pro School Service Iskolabiztonsági, Ifjúságvédelmi és Bűnmegelőzési Nonprofit Kft.			Egyéb szolgáltatások	Biztonságszervező I.	iskolai rendszeren kívüli	0	0	16	5	0	0
Szombathely	Szombathely		Pro School Service Iskolabiztonsági, Ifjúságvédelmi és Bűnmegelőzési Nonprofit Kft.			Egyéb szolgáltatások	Biztonságszervező II.	iskolai rendszeren kívüli	0	0	12	2	0	0
Szombathely	Szombathely		Pro-Sec Kiadói, Oktatói és Szervező Kft.			Egyéb szolgáltatások	Biztonsági őr	iskolai rendszeren kívüli	38	5	0	0	0	0

Tankerület	Település	OM azonosító	Intézmény neve	Fenntartó típusa (egyházi/magán/állami)	Köznevelési szerződés keretében látja el a feladatot	Szakmacsoport	Szakképesítés	képzési forma	sikeresen vizsgázók száma szakképesítésenként					
									2009/2010		2010/2011		2011/2012	
									férfi	nő	férfi	nő	férfi	nő
Szombathely	Szombathely		Pro-Sec Kiadói, Oktatói és Szervező Kft.			Egyéb szolgáltatások	Biztonságszervező I.	iskolai rendszeren kívüli	33	7	38	1	0	0
Szombathely	Szombathely		Pro-Sec Kiadói, Oktatói és Szervező Kft.			Egyéb szolgáltatások	Biztonságszervező II.	iskolai rendszeren kívüli	19	4	20	0	0	0
Szombathely	Szombathely		Pro-Sec Kiadói, Oktatói és Szervező Kft.			Egyéb szolgáltatások	Rendezvénybiztosító	iskolai rendszeren kívüli	16	3	88	0	0	0
Szombathely	Szombathely		PRYOR Országos Oktatói Központ Kft.			Egyéb szolgáltatások	Biztonsági őr	iskolai rendszeren kívüli	####	354	####	153	0	0
Szombathely	Szombathely		Rasanz Kereskedelmi és Szolgáltató Kft.			Egyéb szolgáltatások	Biztonsági őr	iskolai rendszeren kívüli	83	4	52	9	0	0
Szombathely	Szombathely		Regia-Best Kereskedelmi és Szolgáltató Kft.			Egyéb szolgáltatások	Biztonsági őr	iskolai rendszeren kívüli	23	9	0	0	0	0
Szombathely	Szombathely		Regia-Best Kereskedelmi és Szolgáltató Kft.			Egyéb szolgáltatások	Rendezvénybiztosító	iskolai rendszeren kívüli	16	1	14	0	0	0
Szombathely	Szombathely		Sedate Kft.			Egyéb szolgáltatások	Biztonsági őr	iskolai rendszeren kívüli	91	3	94	0	0	0
Szombathely	Szombathely		Sédinfo Bt.			Egyéb szolgáltatások	Biztonsági őr	iskolai rendszeren kívüli	96	6	51	5	0	0
Szombathely	Szombathely		Sédinfo Bt.			Egyéb szolgáltatások	Közterületfelügyelő	iskolai rendszeren kívüli	29	4	0	0	0	0
Szombathely	Szombathely		Seigi 2009 Kereskedelmi és Szolgáltató Kft.			Egyéb szolgáltatások	Biztonsági őr	iskolai rendszeren kívüli	150	17	75	4	0	0
Szombathely	Szombathely		Senior Oktatási Stúdió Szolgáltató Kft.			Egyéb szolgáltatások	Biztonsági őr	iskolai rendszeren kívüli	0	0	25	2	0	0
Szombathely	Szombathely		Severe-Angels-Security Akadémia Kft.			Egyéb szolgáltatások	Biztonsági őr	iskolai rendszeren kívüli	111	9	57	11	0	0
Szombathely	Szombathely		Sólyomszem Bt.			Egyéb szolgáltatások	Biztonsági őr	iskolai rendszeren kívüli	13	2	0	0	0	0
Szombathely	Szombathely		Stúdium CO Oktatásszervező és Szolgáltató Kft.			Egyéb szolgáltatások	Biztonsági őr	iskolai rendszeren kívüli	23	3	0	0	0	0
Szombathely	Szombathely		Stúdium CO Oktatásszervező és Szolgáltató Kft.			Egyéb szolgáltatások	Biztonságszervező I.	iskolai rendszeren kívüli	9	2	8	2	0	0
Szombathely	Szombathely		Stúdium CO Oktatásszervező és Szolgáltató Kft.			Egyéb szolgáltatások	Biztonságszervező II.	iskolai rendszeren kívüli	0	0	2	0	0	0
Szombathely	Szombathely		Stúdium CO Oktatásszervező és Szolgáltató Kft.			Egyéb szolgáltatások	Parkolóőr	iskolai rendszeren kívüli	34	0	0	0	0	0
Szombathely	Szombathely		SZÁMALK Oktatási és informatikai Zrt.			Egyéb szolgáltatások	Biztonsági őr	iskolai rendszeren kívüli	185	9	99	0	0	0
Szombathely	Szombathely		Szombathelyi Műszaki Szakképző Iskola és Kollégium Gépipari Szakközépiskolája			Gépészet	CNC-forgácsoló	iskolai rendszeren kívüli	11	0	29	0	0	0
Szombathely	Szombathely		Szombathelyi Műszaki Szakképző Iskola és Kollégium Gépipari Szakközépiskolája			Gépészet	Gépgyártástechnológiai technikus	iskolai rendszerű	31	0	48	0	38	0
Szombathely	Szombathely		Szombathelyi Műszaki Szakképző Iskola és Kollégium Gépipari Szakközépiskolája			Gépészet	Gépipari számítástechnikai technikus	iskolai rendszerű	1	0	0	0	0	0
Szombathely	Szombathely		Szombathelyi Műszaki Szakképző Iskola és Kollégium Gépipari Szakközépiskolája			Informatika	Informatikai hálózatterlepítő és -üzemeltető	iskolai rendszerű	27	2	22	1	41	1
Szombathely	Szombathely		Szombathelyi Műszaki Szakképző Iskola és Kollégium Gépipari Szakközépiskolája			Informatika	Számítástechnikai szoftverüzemeltető	iskolai rendszerű	1	0	2	0	1	0
Szombathely	Szombathely		Szombathelyi Műszaki Szakképző Iskola és Kollégium Savaria Szakképző Iskolája			Kereskedelem-marketing, üzleti adminisztráció	Logisztikai műszaki menedzserasszisztens	iskolai rendszerű	0	0	0	0	19	9

Tankerület	Település	OM azonosító	Intézmény neve	Fenntartó típusa (egyházi/magán/állami)	Köznevelési szerződés keretében látja el a feladatot	Szakmacsoport	Szakképesítés	képzési forma	sikeresen vizsgázók száma szakképesítésenként					
									2009/2010		2010/2011		2011/2012	
									férfi	nő	férfi	nő	férfi	nő
Szombathely	Szombathely		Szombathelyi Műszaki Szakképző Iskola és Kollégium Savaria Szakképző Iskolája			Közlekedés	Autóelektronikai műszerész	iskolai rendszerű	13	0	12	1	12	0
Szombathely	Szombathely		Szombathelyi Műszaki Szakképző Iskola és Kollégium Savaria Szakképző Iskolája			Közlekedés	Autószerelő	iskolai rendszerű	16	0	18	0	14	0
Szombathely	Szombathely		Szombathelyi Műszaki Szakképző Iskola és Kollégium Savaria Szakképző Iskolája			Közlekedés	Autótechnikus	iskolai rendszerű	14	0	16	0	16	1
Szombathely	Szombathely		Szombathelyi Műszaki Szakképző Iskola és Kollégium Savaria Szakképző Iskolája			Közlekedés	Közúti közlekedésüzemvitel-ellátó	iskolai rendszerű	0	0	11	14	0	0
Szombathely	Szombathely		Szombathelyi Műszaki Szakképző Iskola és Kollégium Savaria Szakképző Iskolája			Közlekedés	Szállítmányozási ügyintéző	iskolai rendszerű	15	10	0	0	0	0
Szombathely	Szombathely		Takács József e.v.			Egyéb szolgáltatások	Biztonsági őr	iskolai rendszeren kívüli	25	4	19	0	0	0
Szombathely	Szombathely		TIT Komárom-Esztergom Megyei Egyesület			Egyéb szolgáltatások	Biztonsági őr	iskolai rendszeren kívüli	0	0	10	3	0	0
Szombathely	Szombathely		Topáz-Szol Kereskedelmi és Szolgáltató Bt.			Egyéb szolgáltatások	Biztonsági őr	iskolai rendszeren kívüli	8	1	0	0	0	0
Szombathely	Szombathely		Topido Járművezetőképző, Oktató, Szolgáltató Kft.			Egészségügy	Földmunka-, rakodó- és szállítógép kezelő	iskolai rendszeren kívüli	0	0	4	0	0	0
Szombathely	Szombathely		Topido Járművezetőképző, Oktató, Szolgáltató Kft.			Egészségügy	Targoncavezető	iskolai rendszeren kívüli	0	0	44	4	0	0
Szombathely	Szombathely		Topido Járművezetőképző, Oktató, Szolgáltató Kft.			Építész	Emelőgépkezelő	iskolai rendszeren kívüli	99	9	59	9	0	0
Szombathely	Szombathely		Topido Járművezetőképző, Oktató, Szolgáltató Kft.			Építész	Emelőgépkezelő (kivéve targonca)	iskolai rendszeren kívüli	0	0	4	0	0	0
Szombathely	Szombathely		Topido Járművezetőképző, Oktató, Szolgáltató Kft.			Építész	Targoncavezető	iskolai rendszeren kívüli	0	0	97	6	0	0
Szombathely	Szombathely		Türr István Képző és Kutató Intézet Szombathelyi Igazgatósága			Egészségügy	Gyógymasszőr	iskolai rendszeren kívüli	11	51	0	0	0	0
Szombathely	Szombathely		Türr István Képző és Kutató Intézet Szombathelyi Igazgatósága			Egyéb szolgáltatások	Biztonsági őr	iskolai rendszeren kívüli	84	12	117	15	0	0
Szombathely	Szombathely		Türr István Képző és Kutató Intézet Szombathelyi Igazgatósága			Egyéb szolgáltatások	Takarító	iskolai rendszeren kívüli	26	89	5	10	0	0
Szombathely	Szombathely		Türr István Képző és Kutató Intézet Szombathelyi Igazgatósága			Építész	Hidegburkoló	iskolai rendszeren kívüli	12	0	13	0	0	0
Szombathely	Szombathely		Türr István Képző és Kutató Intézet Szombathelyi Igazgatósága			Gépészet	Bevontelektrodás hegesztő	iskolai rendszeren kívüli	17	0	0	0	0	0
Szombathely	Szombathely		Türr István Képző és Kutató Intézet Szombathelyi Igazgatósága			Gépészet	CNC-forgácsoló	iskolai rendszeren kívüli	44	2	24	1	0	0
Szombathely	Szombathely		Türr István Képző és Kutató Intézet Szombathelyi Igazgatósága			Gépészet	Fogyóelektrodás hegesztő	iskolai rendszeren kívüli	54	0	0	0	0	0
Szombathely	Szombathely		Türr István Képző és Kutató Intézet Szombathelyi Igazgatósága			Gépészet	Kazánkezelő (2-12 tonna között)	iskolai rendszeren kívüli	9	0	0	0	0	0
Szombathely	Szombathely		Türr István Képző és Kutató Intézet Szombathelyi Igazgatósága			Gépészet	Szerkezetlakatos	iskolai rendszeren kívüli	29	0	0	0	0	0
Szombathely	Szombathely		Türr István Képző és Kutató Intézet Szombathelyi Igazgatósága			Gépészet	Volfrámelektrodás hegesztő	iskolai rendszeren kívüli	22	0	0	0	0	0
Szombathely	Szombathely		Türr István Képző és Kutató Intézet Szombathelyi Igazgatósága			Informatika	Informatikai hálózatterületi és -üzemeltető	iskolai rendszeren kívüli	14	0	0	0	0	0
Szombathely	Szombathely		Türr István Képző és Kutató Intézet Szombathelyi Igazgatósága			Kereskedelem-marketing, üzleti adminisztráció	Élelmiszer- és vegyiáru-eladó	iskolai rendszeren kívüli	6	53	0	0	0	0

Tankerület	Település	OM azonosító	Intézmény neve	Fenntartó típusa (egyházi/magán/állami)	Köznevelési szerződés keretében látja el a feladatot	Szakmacsoport	Szakképesítés	képzési forma	sikeresen vizsgázók száma szakképesítésenként					
									2009/2010		2010/2011		2011/2012	
									férfi	nő	férfi	nő	férfi	nő
Szombathely	Szombathely		Türr István Képző és Kutató Intézet Szombathelyi Igazgatósága			Kereskedelem-marketing, üzleti adminisztráció	Élelmiszer- és vegyiáru-kereskedő	iskolai rendszeren kívüli	1	0	1	2	0	0
Szombathely	Szombathely		Türr István Képző és Kutató Intézet Szombathelyi Igazgatósága			Kereskedelem-marketing, üzleti adminisztráció	Kereskedő, boltvezető	iskolai rendszeren kívüli	0	0	1	10	0	0
Szombathely	Szombathely		Türr István Képző és Kutató Intézet Szombathelyi Igazgatósága			Kereskedelem-marketing, üzleti adminisztráció	Logisztikai ügyintéző	iskolai rendszeren kívüli	5	9	0	0	0	0
Szombathely	Szombathely		Türr István Képző és Kutató Intézet Szombathelyi Igazgatósága			Kereskedelem-marketing, üzleti adminisztráció	Ruházati eladó	iskolai rendszeren kívüli	1	19	0	0	0	0
Szombathely	Szombathely		Türr István Képző és Kutató Intézet Szombathelyi Igazgatósága			Közgazdaság	Személyügyi ügyintéző	iskolai rendszeren kívüli	2	18	0	0	0	0
Szombathely	Szombathely		Türr István Képző és Kutató Intézet Szombathelyi Igazgatósága			Közgazdaság	Társadalombiztosítási ügyintéző	iskolai rendszeren kívüli	0	23	0	0	0	0
Szombathely	Szombathely		Türr István Képző és Kutató Intézet Szombathelyi Igazgatósága			Mezőgazdaság	Kerti munkás	iskolai rendszeren kívüli	1	13	0	0	0	0
Szombathely	Szombathely		Türr István Képző és Kutató Intézet Szombathelyi Igazgatósága			Oktatás	Gyógypedagógiai asszisztens	iskolai rendszeren kívüli	2	32	0	0	0	0
Szombathely	Szombathely		Türr István Képző és Kutató Intézet Szombathelyi Igazgatósága			Oktatás	Óvodai dajka	iskolai rendszeren kívüli	0	29	0	0	0	0
Szombathely	Szombathely		Türr István Képző és Kutató Intézet Szombathelyi Igazgatósága			Szociális szolgáltatások	Házi időszakos gyermekgondozó	iskolai rendszeren kívüli	1	19	0	0	0	0
Szombathely	Szombathely		Türr István Képző és Kutató Intézet Szombathelyi Igazgatósága			Szociális szolgáltatások	Szociális gondozó és ápoló	iskolai rendszeren kívüli	4	30	0	24	0	0
Szombathely	Szombathely		Türr István Képző és Kutató Intézet Szombathelyi Igazgatósága			Ügyvitel	Személyes ügyfélszolgálati asszisztens	iskolai rendszeren kívüli	3	12	0	0	0	0
Szombathely	Szombathely		Türr István Képző és Kutató Intézet Szombathelyi Igazgatósága			Ügyvitel	Ügyintéző titkár	iskolai rendszeren kívüli	1	19	0	0	0	0
Szombathely	Szombathely		Türr István Képző és Kutató Intézet Szombathelyi Igazgatósága			Vendéglátás-idegenforgalom	Szállodai szobaasszony	iskolai rendszeren kívüli	0	40	0	0	0	0
Szombathely	Szombathely		Újpesti Továbbképző és Általános Szolgáltató Bt.			Egyéb szolgáltatások	Biztonsági őr	iskolai rendszeren kívüli	0	0	27	9	0	0
Szombathely	Szombathely		Vas Megyei Tudományos Ismeretterjesztő Egyesület			Élelmiszeripar	Pék	iskolai rendszeren kívüli	8	5	0	0	0	0
Szombathely	Szombathely		VÉDOK Vagyonvédelmi, Magánnyomozói és Oktatói Kft.			Egyéb szolgáltatások	Biztonsági őr	iskolai rendszeren kívüli	0	0	8	0	0	0
Szombathely	Szombathely		VMOR Kft.			Egyéb szolgáltatások	Rendezvénybiztosító	iskolai rendszeren kívüli	0	0	29	0	0	0
Szombathely	Szombathely		Vocational Academy Alapítvány			Egyéb szolgáltatások	Rendezvénybiztosító	iskolai rendszeren kívüli	14	6	0	0	0	0
Szombathely	Szombathely		Vocational Academy Alapítvány			Egyéb szolgáltatások	Takarító	iskolai rendszeren kívüli	3	9	0	0	0	0
Szombathely	Szombathely		Wolf Személy- és Vagyonvédelmi Kft.			Egyéb szolgáltatások	Biztonsági őr	iskolai rendszeren kívüli	10	2	0	0	0	0
Szombathely	Szombathely		Zseni Oktatási Központ Kft.			Egyéb szolgáltatások	Biztonsági őr	iskolai rendszeren kívüli	58	8	0	0	0	0
Szombathely	Szombathely	030216	Árpád Szakképző Iskola és Kollégium	állami		Egyéb szolgáltatások	Biztonságszervező I.	iskolai rendszeren kívüli	14	1	0	0	0	0
Szombathely	Szombathely	030216	Árpád Szakképző Iskola és Kollégium	állami		Egyéb szolgáltatások	Biztonságszervező II.	iskolai rendszeren kívüli	7	0	0	0	0	0
Szombathely	Szombathely	030216	Árpád Szakképző Iskola és Kollégium	állami		Egyéb szolgáltatások	Rendezvénybiztosító	iskolai rendszeren kívüli	7	2	0	0	0	0

Tankerület	Település	OM azonosító	Intézmény neve	Fenntartó típusa (egyházi/magán/állami)	Köznevelési szerződés keretében látja el a feladatot	Szakmacsoport	Szakképesítés	képzési forma	sikeresen vizsgázók száma szakképesítésenként					
									2009/2010		2010/2011		2011/2012	
									férfi	nő	férfi	nő	férfi	nő
Szombathely	Szombathely	030723	Fáy András Közgazdasági, Üzleti és Postai Szakközépiskola	állami		Közgazdaság	Pénzügyi-számviteli ügyintéző	iskolai rendszerű	0	1	0	0	0	0
Szombathely	Szombathely	036731	Szent-Györgyi Albert Középiskola			Egészségügy	Általános asszisztens	iskolai rendszerű	0	0	0	13	0	0
Szombathely	Szombathely	036731	Szent-Györgyi Albert Középiskola			Egészségügy	Ápoló	iskolai rendszerű	0	13	1	16	0	0
Szombathely	Szombathely	036731	Szent-Györgyi Albert Középiskola			Egészségügy	Csecsemő- és gyermekápoló	iskolai rendszerű	0	0	0	12	0	0
Szombathely	Szombathely	036731	Szent-Györgyi Albert Középiskola			Egészségügy	Fogászati asszisztens	iskolai rendszerű	0	0	0	21	0	0
Szombathely	Szombathely	036731	Szent-Györgyi Albert Középiskola			Egészségügy	Gyakorló ápoló	iskolai rendszeren kívüli	2	16	0	0	0	0
Szombathely	Szombathely	036731	Szent-Györgyi Albert Középiskola			Egészségügy	Mentőápoló	iskolai rendszeren kívüli	3	0	0	0	0	0
Szombathely	Szombathely	036731	Szent-Györgyi Albert Középiskola			Szociális szolgáltatások	Szociális gondozó és ápoló	iskolai rendszeren kívüli	0	19	0	0	0	0
Szombathely	Szombathely	036741	Kereskedelmi és Vendéglátói Szakképző Iskola és Kollégium	állami		Kereskedelem-marketing, üzleti adminisztráció	Élelmiszer- és vegyiáru-eladó	iskolai rendszerű	5	7	1	6	1	8
Szombathely	Szombathely	036741	Kereskedelmi és Vendéglátói Szakképző Iskola és Kollégium	állami		Kereskedelem-marketing, üzleti adminisztráció	Kereskedelmi ügyintéző	iskolai rendszerű	18	36	3	17	1	19
Szombathely	Szombathely	036741	Kereskedelmi és Vendéglátói Szakképző Iskola és Kollégium	állami		Kereskedelem-marketing, üzleti adminisztráció	Külkereskedelmi üzletkötő	iskolai rendszerű	2	8	2	6	2	7
Szombathely	Szombathely	036741	Kereskedelmi és Vendéglátói Szakképző Iskola és Kollégium	állami		Kereskedelem-marketing, üzleti adminisztráció	Ruházati eladó	iskolai rendszerű	0	11	0	14	2	9
Szombathely	Szombathely	036741	Kereskedelmi és Vendéglátói Szakképző Iskola és Kollégium	állami		Vendéglátás-idegenforgalom	Cukrász	iskolai rendszerű	0	0	0	0	3	3
Szombathely	Szombathely	036741	Kereskedelmi és Vendéglátói Szakképző Iskola és Kollégium	állami		Vendéglátás-idegenforgalom	Étkezdés	iskolai rendszerű	1	0	0	0	0	0
Szombathely	Szombathely	036741	Kereskedelmi és Vendéglátói Szakképző Iskola és Kollégium	állami		Vendéglátás-idegenforgalom	Pincér	iskolai rendszerű	10	11	9	15	11	17
Szombathely	Szombathely	036741	Kereskedelmi és Vendéglátói Szakképző Iskola és Kollégium	állami		Vendéglátás-idegenforgalom	Szakács	iskolai rendszerű	25	9	19	8	32	26
Szombathely	Szombathely	036741	Kereskedelmi és Vendéglátói Szakképző Iskola és Kollégium	állami		Vendéglátás-idegenforgalom	Utazásügyintéző	iskolai rendszerű	2	21	4	16	3	24
Szombathely	Szombathely	036741	Kereskedelmi és Vendéglátói Szakképző Iskola és Kollégium	állami		Vendéglátás-idegenforgalom	Vendéglátó eladó	iskolai rendszerű	1	0	0	0	0	0
Szombathely	Szombathely	036741	Kereskedelmi és Vendéglátói Szakképző Iskola és Kollégium	állami		Vendéglátás-idegenforgalom	Vendéglátó technikus	iskolai rendszerű	1	0	0	0	0	0
Szombathely	Szombathely	036741	Kereskedelmi és Vendéglátói Szakképző Iskola és Kollégium	állami		Vendéglátás-idegenforgalom	Vendéglős	iskolai rendszerű	8	15	14	9	4	14
Szombathely	Szombathely	036742	Horváth Boldizsár Közgazdasági és Informatikai Szakközépiskola és Kollégium	állami		Informatika	Gazdasági informatikus	iskolai rendszerű	0	0	10	2	13	4
Szombathely	Szombathely	036742	Horváth Boldizsár Közgazdasági és Informatikai Szakközépiskola és Kollégium	állami		Kereskedelem-marketing, üzleti adminisztráció	Kereskedelmi ügyintéző	iskolai rendszerű	2	20	2	17	5	12
Szombathely	Szombathely	036742	Horváth Boldizsár Közgazdasági és Informatikai Szakközépiskola és Kollégium	állami		Közgazdaság	Pénzügyi-számviteli ügyintéző	iskolai rendszerű	1	9	2	16	5	16
Szombathely	Szombathely	036742	Horváth Boldizsár Közgazdasági és Informatikai Szakközépiskola és Kollégium	állami		Ügyvitel	Ügyintéző titkár	iskolai rendszerű	0	7	3	15	3	13
Szombathely	Szombathely	036744	Szombathelyi Műszaki Szakképző Iskola és Kollégium	állami		Elektrotechnika-elektronika	Elektronikai technikus	iskolai rendszerű	15	0	0	0	8	0
Szombathely	Szombathely	036744	Szombathelyi Műszaki Szakképző Iskola és Kollégium	állami		Elektrotechnika-elektronika	Erősáramú elektrotechnikus	iskolai rendszerű	17	0	11	0	9	0
Szombathely	Szombathely	036744	Szombathelyi Műszaki Szakképző Iskola és Kollégium	állami		Elektrotechnika-elektronika	Mechatronikai műszerész	iskolai rendszerű	0	0	8	0	1	0
Szombathely	Szombathely	036744	Szombathelyi Műszaki Szakképző Iskola és Kollégium	állami		Elektrotechnika-elektronika	Villanyszerelő	iskolai rendszerű	14	0	10	0	25	0
Szombathely	Szombathely	036744	Szombathelyi Műszaki Szakképző Iskola és Kollégium	állami		Gépészet	Gépi forgácsoló	iskolai rendszerű	19	0	22	0	48	0
Szombathely	Szombathely	036744	Szombathelyi Műszaki Szakképző Iskola és Kollégium	állami		Gépészet	Hegesztő	iskolai rendszerű	16	0	16	0	19	0
Szombathely	Szombathely	036744	Szombathelyi Műszaki Szakképző Iskola és Kollégium	állami		Gépészet	Központifűtés- és csőhálózat-szerelő	iskolai rendszerű	15	0	10	0	22	0
Szombathely	Szombathely	036744	Szombathelyi Műszaki Szakképző Iskola és Kollégium	állami		Informatika	Számítógép-szerelő, -karbantartó	iskolai rendszerű	0	0	0	0	8	0
Szombathely	Szombathely	036744	Szombathelyi Műszaki Szakképző Iskola és Kollégium	állami		Közlekedés	Karosszérialakatos	iskolai rendszerű	0	0	16	0	16	0

Tankerület	Település	OM azonosító	Intézmény neve	Fenntartó típusa (egyházi/magán/állami)	Köznevelési szerződés keretében látja el a feladatot	Szakmacsoport	Szakképesítés	képzési forma	sikeresen vizsgázók száma szakképesítésenként					
									2009/2010		2010/2011		2011/2012	
									férfi	nő	férfi	nő	férfi	nő
Szombathely	Szombathely	036749	Hefele Menyhért Építő- és Faipari Szakképző Iskola	állami		Építészet	Ács-állványozó	iskolai rendszerű	7	0	0	0	0	0
Szombathely	Szombathely	036749	Hefele Menyhért Építő- és Faipari Szakképző Iskola	állami		Építészet	Burkoló	iskolai rendszerű	0	0	0	0	3	0
Szombathely	Szombathely	036749	Hefele Menyhért Építő- és Faipari Szakképző Iskola	állami		Építészet	Épületburkoló	iskolai rendszerű	16	0	0	0	0	0
Szombathely	Szombathely	036749	Hefele Menyhért Építő- és Faipari Szakképző Iskola	állami		Építészet	Festő, mázoló és tapétázó	iskolai rendszerű	0	0	0	0	6	0
Szombathely	Szombathely	036749	Hefele Menyhért Építő- és Faipari Szakképző Iskola	állami		Építészet	Kályhás	iskolai rendszerű	4	0	0	0	2	0
Szombathely	Szombathely	036749	Hefele Menyhért Építő- és Faipari Szakképző Iskola	állami		Építészet	Kőműves	iskolai rendszerű	8	0	0	0	2	0
Szombathely	Szombathely	036749	Hefele Menyhért Építő- és Faipari Szakképző Iskola	állami		Építészet	Magasépítő technikus	iskolai rendszerű	11	4	0	0	0	0
Szombathely	Szombathely	036749	Hefele Menyhért Építő- és Faipari Szakképző Iskola	állami		Építészet	Szobafestő-mázoló és tapétázó	iskolai rendszerű	15	0	0	0	0	0
Szombathely	Szombathely	036749	Hefele Menyhért Építő- és Faipari Szakképző Iskola	állami		Faipar	Asztalos	iskolai rendszerű	52	0	0	0	0	0
Szombathely	Szombathely	036749	Hefele Menyhért Építő- és Faipari Szakképző Iskola	állami		Faipar	Bútorasztalos	iskolai rendszerű	0	0	0	0	1	0
Szombathely	Szombathely	036749	Hefele Menyhért Építő- és Faipari Szakképző Iskola	állami		Faipar	Bútoripari technikus	iskolai rendszerű	8	1	0	0	0	0
Szombathely	Szombathely	036749	Hefele Menyhért Építő- és Faipari Szakképző Iskola	állami		Közlekedés	Járműfényező	iskolai rendszerű	9	0	0	0	1	0
Szombathely	Szombathely	036756	Élelmiszeripari és Földmérési Szakképző Iskola és Kollégium	állami		Élelmiszeripar	Pék-cukrász	iskolai rendszerű	17	33	14	28	10	39
Szombathely	Szombathely	036756	Élelmiszeripari és Földmérési Szakképző Iskola és Kollégium	állami		Élelmiszeripar	Sütő- és cukrászipari technikus	iskolai rendszerű	10	26	5	23	6	20
Szombathely	Szombathely	036756	Élelmiszeripari és Földmérési Szakképző Iskola és Kollégium	állami		Élelmiszeripar	Sütő- és cukrásztechnikus	iskolai rendszerű	0	0	1	0	0	0
Szombathely	Szombathely	036756	Élelmiszeripari és Földmérési Szakképző Iskola és Kollégium	állami		Mezőgazdaság	Digitálístérkép- kezelő	iskolai rendszerű	4	1	0	0	0	0
Szombathely	Szombathely	036756	Élelmiszeripari és Földmérési Szakképző Iskola és Kollégium	állami		Mezőgazdaság	Fotogrammetriai kiértékelő	iskolai rendszerű	4	1	0	0	0	0
Szombathely	Szombathely	036756	Élelmiszeripari és Földmérési Szakképző Iskola és Kollégium	állami		Mezőgazdaság	Földmérő és térinformatikai technikus	iskolai rendszerű	9	9	15	7	8	1
Szombathely	Szombathely	036756	Élelmiszeripari és Földmérési Szakképző Iskola és Kollégium	állami		Mezőgazdaság	Földügyi számítógépes adatkezelő	iskolai rendszerű	1	1	2	1	0	0
Szombathely	Szombathely	036756	Élelmiszeripari és Földmérési Szakképző Iskola és Kollégium	állami		Mezőgazdaság	Ingtalan-nyilvántartási ügyintéző	iskolai rendszerű	4	1	3	1	0	0
Szombathely	Szombathely	036756	Élelmiszeripari és Földmérési Szakképző Iskola és Kollégium	állami		Mezőgazdaság	Térinformatikai menedzserasszisztens	iskolai rendszerű	4	1	3	1	0	0
Szombathely	Szombathely	036757	Herman Ottó Kertészeti, Környezetvédelmi, Vadgazdálkodási Szakképző Iskola és Kollégium	állami		Kereskedelem-marketing, üzleti adminisztráció	Virágkötő, -berendező, virágkereskedő	iskolai rendszerű	1	13	1	16	2	11
Szombathely	Szombathely	036757	Herman Ottó Kertészeti, Környezetvédelmi, Vadgazdálkodási Szakképző Iskola és Kollégium	állami		Környezetvédelem-vizsgázóképzés	Hulladékgyűjtő	iskolai rendszerű	0	0	0	0	9	5
Szombathely	Szombathely	036757	Herman Ottó Kertészeti, Környezetvédelmi, Vadgazdálkodási Szakképző Iskola és Kollégium	állami		Környezetvédelem-vizsgázóképzés	Környezetvédelmi technikus (a szak megjelölésével)	iskolai rendszerű	19	22	14	38	0	0
Szombathely	Szombathely	036757	Herman Ottó Kertészeti, Környezetvédelmi, Vadgazdálkodási Szakképző Iskola és Kollégium	állami		Mezőgazdaság	Dísznövénykertész	iskolai rendszerű	0	0	3	11	5	6
Szombathely	Szombathely	036757	Herman Ottó Kertészeti, Környezetvédelmi, Vadgazdálkodási Szakképző Iskola és Kollégium	állami		Mezőgazdaság	Faiskolai munkás	iskolai rendszerű	0	0	0	1	0	0
Szombathely	Szombathely	036757	Herman Ottó Kertészeti, Környezetvédelmi, Vadgazdálkodási Szakképző Iskola és Kollégium	állami		Mezőgazdaság	Faiskolai termesztő	iskolai rendszerű	0	0	1	0	0	0
Szombathely	Szombathely	036757	Herman Ottó Kertészeti, Környezetvédelmi, Vadgazdálkodási Szakképző Iskola és Kollégium	állami		Mezőgazdaság	Golfpálya-fenntartó	iskolai rendszerű	0	0	0	1	0	0
Szombathely	Szombathely	036757	Herman Ottó Kertészeti, Környezetvédelmi, Vadgazdálkodási Szakképző Iskola és Kollégium	állami		Mezőgazdaság	Mikroszaporító	iskolai rendszerű	0	0	1	1	1	1
Szombathely	Szombathely	036757	Herman Ottó Kertészeti, Környezetvédelmi, Vadgazdálkodási Szakképző Iskola és Kollégium	állami		Mezőgazdaság	Parképítő és -fenntartó technikus	iskolai rendszerű	0	0	3	5	0	0
Szombathely	Szombathely	036757	Herman Ottó Kertészeti, Környezetvédelmi, Vadgazdálkodási Szakképző Iskola és Kollégium	állami		Mezőgazdaság	Szabadföldi dísznövénytermesztő	iskolai rendszerű	0	0	1	1	0	0
Szombathely	Szombathely	036757	Herman Ottó Kertészeti, Környezetvédelmi, Vadgazdálkodási Szakképző Iskola és Kollégium	állami		Mezőgazdaság	Szövettenyésztő	iskolai rendszerű	0	0	1	1	0	1
Szombathely	Szombathely	036757	Herman Ottó Kertészeti, Környezetvédelmi, Vadgazdálkodási Szakképző Iskola és Kollégium	állami		Mezőgazdaság	Vadász, vadtenyésztő	iskolai rendszerű	0	0	1	0	0	0

Tankerület	Település	OM azonosító	Intézmény neve	Fenntartó típusa (egyházi/magán/állami)	Köznevelési szerződés keretében látja el a feladatot	Szakmacsoport	Szakképesítés	képzési forma	sikeresen vizsgázók száma szakképesítésenként					
									2009/2010		2010/2011		2011/2012	
									férfi	nő	férfi	nő	férfi	nő
Szombathely	Szombathely	036757	Herman Ottó Kertészeti, Környezetvédelmi, Vadgazdálkodási Szakképző Iskola és Kollégium	állami		Mezőgazdaság	Vadgazdálkodási technikus	iskolai rendszerű	11	1	11	2	12	1
Szombathely	Szombathely	036757	Herman Ottó Kertészeti, Környezetvédelmi, Vadgazdálkodási Szakképző Iskola és Kollégium	állami		Mezőgazdaság	Vadgazdálkodási technológus	iskolai rendszerű	2	0	0	0	0	0
Szombathely	Szombathely	037193	Pápai Gazdasági Szakképző Iskola és Kollégium	állami		Közgazdaság	Jövedéki ügyintéző	iskolai rendszerű	0	1	0	0	0	0
Szombathely	Szombathely	100798	Vasi Bau Fa- és Építőipari Szakképző Iskola	egyház		Építészet	Ács, állványozó	iskolai rendszerű	0	0	9	0	16	0
Szombathely	Szombathely	100798	Vasi Bau Fa- és Építőipari Szakképző Iskola	egyház		Építészet	Ács-állványozó	iskolai rendszerű	7	0	0	0	0	0
Szombathely	Szombathely	100798	Vasi Bau Fa- és Építőipari Szakképző Iskola	egyház		Építészet	Burkoló	iskolai rendszerű	0	0	0	0	8	0
Szombathely	Szombathely	100798	Vasi Bau Fa- és Építőipari Szakképző Iskola	egyház		Építészet	Épületburkoló	iskolai rendszerű	6	0	0	0	0	0
Szombathely	Szombathely	100798	Vasi Bau Fa- és Építőipari Szakképző Iskola	egyház		Építészet	Festő, mázoló és tapétázó	iskolai rendszerű	0	0	0	0	9	0
Szombathely	Szombathely	100798	Vasi Bau Fa- és Építőipari Szakképző Iskola	egyház		Építészet	Kőműves	iskolai rendszerű	11	0	15	0	14	0
Szombathely	Szombathely	100798	Vasi Bau Fa- és Építőipari Szakképző Iskola	egyház		Építészet	Szobafestő-mázoló és tapétázó	iskolai rendszerű	10	0	0	0	0	0
Szombathely	Szombathely	100798	Vasi Bau Fa- és Építőipari Szakképző Iskola	egyház		Faipar	Asztalos	iskolai rendszerű	5	0	0	0	0	0
Szombathely	Szombathely	101333	Vocational Academy AMI, Szakközépiskola, Szakiskola	magán		Egyéb szolgáltatások	Biztonságsszervező II.	iskolai rendszeren kívüli	11	7	0	0	0	0
Szombathely	Szombathely	200437	Aranyhíd Nevelési- Oktatási és Integrációs Központ, EGyMI, Óvoda, Általános Iskola és Speciális Szakiskola	állami		Élelmiszeripar	Sütőipari munkás	iskolai rendszerű	4	3	3	6	5	4
Szombathely	Szombathely	200437	Aranyhíd Nevelési- Oktatási és Integrációs Központ, EGyMI, Óvoda, Általános Iskola és Speciális Szakiskola	állami		Kereskedelem-marketing, üzleti adminisztráció	Virágkötő	iskolai rendszerű	0	0	0	0	1	8
Szombathely	Szombathely	200437	Aranyhíd Nevelési- Oktatási és Integrációs Központ, EGyMI, Óvoda, Általános Iskola és Speciális Szakiskola	állami		Mezőgazdaság	Növényházi dísznövénytermesztő	iskolai rendszerű	0	0	0	0	7	5
Szombathely	Szombathely	200437	Aranyhíd Nevelési- Oktatási és Integrációs Központ, EGyMI, Óvoda, Általános Iskola és Speciális Szakiskola	állami		Mezőgazdaság	Szabadföldi dísznövénytermesztő	iskolai rendszerű	0	0	0	0	6	6
Szombathely	Szombathely	200437	Aranyhíd Nevelési- Oktatási és Integrációs Központ, EGyMI, Óvoda, Általános Iskola és Speciális Szakiskola	állami		Ügyvitel	Számítógépes adatrögzítő	iskolai rendszerű	0	0	0	0	2	1
Szombathely	Szombathely	200897	Oladi Általános Művelődési Központ Teleki Blanka Középiskolája és Szakiskolája	állami		Egészségügy	Fogtechnikus	iskolai rendszerű	7	16	2	9	4	10
Szombathely	Szombathely	200897	Oladi Általános Művelődési Központ Teleki Blanka Középiskolája és Szakiskolája	állami		Egyéb szolgáltatások	Fodrász	iskolai rendszerű	0	19	2	17	6	37
Szombathely	Szombathely	200897	Oladi Általános Művelődési Központ Teleki Blanka Középiskolája és Szakiskolája	állami		Egyéb szolgáltatások	Kozmetikus	iskolai rendszerű	0	9	0	13	0	13
Szombathely	Szombathely	200897	Oladi Általános Művelődési Központ Teleki Blanka Középiskolája és Szakiskolája	állami		Könnyűipar	Férfiszabó	iskolai rendszerű	0	0	0	0	0	5
Szombathely	Szombathely	200897	Oladi Általános Művelődési Központ Teleki Blanka Középiskolája és Szakiskolája	állami		Könnyűipar	Női szabó	iskolai rendszerű	0	0	0	7	0	7
Szombathely	Szombathely	200897	Oladi Általános Művelődési Központ Teleki Blanka Középiskolája és Szakiskolája	állami		Könnyűipar	Nőruha-készítő	iskolai rendszerű	0	4	0	0	0	0
Szombathely	Szombathely	200897	Oladi Általános Művelődési Központ Teleki Blanka Középiskolája és Szakiskolája	állami		Könnyűipar	Ruhaipari technikus	iskolai rendszerű	0	11	0	0	0	0
Szombathely	Vép		DEKRA Akademie Felnttktkptz, Munkavdelmi és Szolgtat, Kft.			Mezőgazdaság	Motorfűrés-kezelő	iskolai rendszeren kívüli	12	0	0	0	0	0
Szombathely	Vép		Nyugat-Magyarországi Egyetem Mezőgazdaság- és Élelmiszertudományi Kar Szaktanácsadó és Továbbképző Intézet			Mezőgazdaság	Aranykalászos gazda	iskolai rendszeren kívüli	0	0	7	4	0	0
Szombathely	Vép		Nyugat-Magyarországi Egyetem Mezőgazdaság- és Élelmiszertudományi Kar Szaktanácsadó és Továbbképző Intézet			Mezőgazdaság	Méhész	iskolai rendszeren kívüli	0	0	19	4	0	0
Szombathely	Vép		Nyugat-Magyarországi Egyetem Mezőgazdaság- és Élelmiszertudományi Kar Szaktanácsadó és Továbbképző Intézet			Mezőgazdaság	Mezőgazdasági szárítóüzemi gépkezelő	iskolai rendszeren kívüli	0	0	32	0	0	0



Tankerület	Település	OM azonosító	Intézmény neve	Fenntartó típusa (egyházi/magán/állami)	Köznevelési szerződés keretében látja el a feladatot	Szakmacsoport	Szakképesítés	képzési forma	sikeresen vizsgázók száma szakképesítésenként					
									2009/2010		2010/2011		2011/2012	
									férfi	nő	férfi	nő	férfi	nő
Szombathely	Vép	036410	VM DASzK Szakképző Iskola - VM Középiskola, Mezőgazdasági Szakképző Iskola és Kollégium, Vép	állami		Mezőgazdaság	Aranykalászos gazda	iskolai rendszeren kívüli	28	7	16	12	0	0
Szombathely	Vép	036410	VM DASzK Szakképző Iskola - VM Középiskola, Mezőgazdasági Szakképző Iskola és Kollégium, Vép	állami		Mezőgazdaság	Fakitermelő	iskolai rendszeren kívüli	63	0	19	0	0	0
Szombathely	Vép	036410	VM DASzK Szakképző Iskola - VM Középiskola, Mezőgazdasági Szakképző Iskola és Kollégium, Vép	állami		Mezőgazdaság	Mezőgazdasági erő- és munkagépkészítő	iskolai rendszeren kívüli	66	0	15	0	0	0
Szombathely	Vép	036410	VM DASzK Szakképző Iskola - VM Középiskola, Mezőgazdasági Szakképző Iskola és Kollégium, Vép	állami		Mezőgazdaság	Mezőgazdasági szárítóüzemi gépkezelő	iskolai rendszeren kívüli	0	0	12	0	0	0
Szombathely	Vép	036410	VM DASzK Szakképző Iskola - VM Középiskola, Mezőgazdasági Szakképző Iskola és Kollégium, Vép	állami		Mezőgazdaság	Önjáró betakarítógép kezelője	iskolai rendszeren kívüli	33	1	5	0	0	0
Vasvár	Vasvár	036740	Béri Balogh Ádám Gimnázium, Posta- és Bankforgalmi Szakközépiskola	állami		Kereskedelem-marketing, üzleti adminisztráció	Logisztikai ügyintéző	iskolai rendszerű	5	4	6	1	0	0
Vasvár	Vasvár	036740	Béri Balogh Ádám Gimnázium, Posta- és Bankforgalmi Szakközépiskola	állami		Kereskedelem-marketing, üzleti adminisztráció	Postai ügyintéző	iskolai rendszerű	6	13	5	14	0	0
Vasvár	Vasvár	036740	Béri Balogh Ádám Gimnázium, Posta- és Bankforgalmi Szakközépiskola	állami		Közlekedés	Szállítmányozási ügyintéző	iskolai rendszerű	0	0	0	0	2	4

7. Melléklet (II. kör)

Tankerület	Település	OM azonosító	Intézmény neve	Fenntartó típusa (egyházi/magán/állami)	Feladatellátási hely	Köznevelési szerződés keretében látja el a feladatot	Ellátott feladat (1: ellátja a feladatot; 0: nem látja el a feladatot)		Szakmacsoport	Szakmacsoportonként az intézménybe 9. évfolyamra jelentkezők száma			Szakmacsoportonként a 9. évfolyamra engedélyezett férőhelyek száma			Szakmacsoportonként a 9. évfolyamra felvettek száma		
							Szakiskola	Speciális szakiskola		2010/2011	2011/2012	2012/2013	2010/2011	2011/2012	2012/2013	2010/2011	2011/2012	2012/2013
Celldömök	Celldömök	036723	Berzsenyi Dániel Gimnázium és Szakképző Iskola	állami	Berzsenyi Dániel Gimnázium és Szakképző Iskola Tagiskolája		1	0	a Kt. 27. § (4) bekezdés alapján a kerettanterv szerint oktatott „előrehozott” szakképzésben a képzés területe: építészet szakmacsoport			17			12			5
Celldömök	Celldömök	036723	Berzsenyi Dániel Gimnázium és Szakképző Iskola	állami	Berzsenyi Dániel Gimnázium és Szakképző Iskola Tagiskolája		1	0	a Kt. 27. § (4) bekezdés alapján a kerettanterv szerint oktatott „előrehozott” szakképzésben a képzés területe: faipar szakmacsoport			24			12			6
Celldömök	Celldömök	036723	Berzsenyi Dániel Gimnázium és Szakképző Iskola	állami	Berzsenyi Dániel Gimnázium és Szakképző Iskola Tagiskolája		1	0	a Kt. 27. § (4) bekezdés alapján a kerettanterv szerint oktatott „előrehozott” szakképzésben a képzés területe: gépészet szakmacsoport			54			27			16
Celldömök	Celldömök	036723	Berzsenyi Dániel Gimnázium és Szakképző Iskola	állami	Berzsenyi Dániel Gimnázium és Szakképző Iskola Tagiskolája		1	0	a Kt. 27. § (4) bekezdés alapján a kerettanterv szerint oktatott „előrehozott” szakképzésben a képzés területe: könnyűipar szakmacsoport			15			10			4
Celldömök	Celldömök	036723	Berzsenyi Dániel Gimnázium és Szakképző Iskola	állami	Berzsenyi Dániel Gimnázium és Szakképző Iskola Tagiskolája		1	0	elméleti és gyakorlati élelmiszeripar szakmacsoportos alapozó oktatás			14			12			8
Celldömök	Celldömök	036723	Berzsenyi Dániel Gimnázium és Szakképző Iskola	állami	Berzsenyi Dániel Gimnázium és Szakképző Iskola Tagiskolája		1	0	elméleti és gyakorlati informatika szakmacsoportos alapozó oktatás			22			15			10
Celldömök	Celldömök	036723	Berzsenyi Dániel Gimnázium és Szakképző Iskola	állami	Berzsenyi Dániel Gimnázium és Szakképző Iskola Tagiskolája		1	0	elméleti és gyakorlati ügyvitel szakmacsoportos alapozó oktatás			14			12			6
Körmend	Körmend	036745	Rázsó Imre Szakközépiskola és Szakiskola	állami	Rázsó Imre Szakközépiskola és Szakiskola		1	0	a kilencedik évfolyamon a szakmacsoportban folyó gyakorlati oktatás, tizedik évfolyamon folyó szakmai alapozó elméleti és gyakorlati oktatás területe(i): faipar szakmacsoport	43			30			17		

Tankerület	Település	OM azonosító	Intézmény neve	Fenntartó típusa (egyházi/magán/állami)	Feladatellátási hely	Köznevelési szerződés keretében látja el a feladatot	Ellátott feladat (1: ellátja a feladatot; 0: nem látja el a feladatot)		Szakmacsoport	Szakmacsoportonként az intézménybe 9. évfolyamra jelentkezők száma			Szakmacsoportonként a 9. évfolyamra az engedélyezett férőhelyek száma			Szakmacsoportonként a 9. évfolyamra felvettek száma		
							Szakiskola	Speciális szakiskola		2010/2011	2011/2012	2012/2013	2010/2011	2011/2012	2012/2013	2010/2011	2011/2012	2012/2013
Körmend	Körmend	036745	Rázsó Imre Szakközépiskola és Szakiskola	állami	Rázsó Imre Szakközépiskola és Szakiskola		1	0	a kilencedik évfolyamon a szakmacsoportban folyó gyakorlati oktatás, tizedik évfolyamon folyó szakmai alapozó elméleti és gyakorlati oktatás területe(i): gépészet szakmacsoport	51			47			22		
Körmend	Körmend	036745	Rázsó Imre Szakközépiskola és Szakiskola	állami	Rázsó Imre Szakközépiskola és Szakiskola		1	0	a kilencedik évfolyamon a szakmacsoportban folyó gyakorlati oktatás, tizedik évfolyamon folyó szakmai alapozó elméleti és gyakorlati oktatás területe(i): kereskedelem-marketing, üzleti adminisztráció	33			25			15		
Körmend	Körmend	036745	Rázsó Imre Szakközépiskola és Szakiskola	állami	Rázsó Imre Szakközépiskola és Szakiskola		1	0	a kilencedik évfolyamon a szakmacsoportban folyó gyakorlati oktatás, tizedik évfolyamon folyó szakmai alapozó elméleti és gyakorlati oktatás területe(i): könnyűipar szakmacsoport	3			12			1		
Körmend	Körmend	036745	Rázsó Imre Szakközépiskola és Szakiskola	állami	Rázsó Imre Szakközépiskola és Szakiskola		1	0	az Országos Képzési Jegyzék szerinti elméleti és gyakorlati informatika szakmacsoportos alapozó oktatás	28			25			7		
Körmend	Körmend	036745	Rázsó Imre Szakközépiskola és Szakiskola	állami	Rázsó Imre Szakközépiskola és Szakiskola		1	0	az Országos Képzési Jegyzék szerinti elméleti és gyakorlati kereskedelem-marketing, üzleti adminisztrációs alapozó oktatás	23			25			15		
Körmend	Körmend	036745	Rázsó Imre Szakközépiskola és Szakiskola	állami	Rázsó Imre Szakközépiskola és Szakiskola		1	0	az Országos Képzési Jegyzék szerinti elméleti és gyakorlati közlekedés szakmacsoportos alapozó oktatás	27			25			14		
Körmend	Körmend	036745	Rázsó Imre Szakközépiskola és Szakiskola	állami	Rázsó Imre Szakközépiskola és Szakiskola		1	0	elméleti és gyakorlati faipar szakmacsoportos alapozó oktatás		20	14		15	16		4	6
Körmend	Körmend	036745	Rázsó Imre Szakközépiskola és Szakiskola	állami	Rázsó Imre Szakközépiskola és Szakiskola		1	0	elméleti és gyakorlati gépészet szakmacsoportos alapozó oktatás		32	20		23	16		9	2
Körmend	Körmend	036745	Rázsó Imre Szakközépiskola és Szakiskola	állami	Rázsó Imre Szakközépiskola és Szakiskola		1	0	elméleti és gyakorlati informatika szakmacsoportos alapozó oktatás		11	9		4	8		1	
Körmend	Körmend	036745	Rázsó Imre Szakközépiskola és Szakiskola	állami	Rázsó Imre Szakközépiskola és Szakiskola		1	0	elméleti és gyakorlati kereskedelem-marketing, üzleti adminisztráció szakmacsoportos alapozó oktatás		45	58		36	53		18	25
Körmend	Körmend	036745	Rázsó Imre Szakközépiskola és Szakiskola	állami	Rázsó Imre Szakközépiskola és Szakiskola		1	0	elméleti és gyakorlati könnyűipar szakmacsoportos alapozó oktatás		6			3				
Körmend	Körmend	036745	Rázsó Imre Szakközépiskola és Szakiskola	állami	Rázsó Imre Szakközépiskola és Szakiskola		1	0	elméleti és gyakorlati közlekedés szakmacsoportos alapozó oktatás		19	18		17	18		10	13
Körmend	Körmend	036745	Rázsó Imre Szakközépiskola és Szakiskola	állami	Rázsó Imre Szakközépiskola és Szakiskola		1	0	elméleti és gyakorlati mezőgazdaság szakmacsoportos alapozó oktatás			19			12			8
Körmend	Körmend	036745	Rázsó Imre Szakközépiskola és Szakiskola	állami	Rázsó Imre Szakközépiskola és Szakiskola		1	0	elméleti és gyakorlati ügyvitel szakmacsoportos alapozó oktatás			4			8			1
Kőszeg	Bük	036659	Felsőbükki Nagy Pál Általános Iskola és Vendéglátóipari Szakiskola	állami	Felsőbükki Nagy Pál Általános Iskola és Vendéglátóipari Szakiskola		1	0	a kilencedik évfolyamon a szakmacsoportban folyó gyakorlati oktatás, tizedik évfolyamon folyó szakmai alapozó elméleti és gyakorlati oktatás területe(i): vendéglátás-idegenforgalom szakmacsoport	100			30			30		

Tankerület	Település	OM azonosító	Intézmény neve	Fenntartó típusa (egyházi/magán/állami)	Feladatellátási hely	Köznevelési szerződés keretében látja el a feladatot	Ellátott feladat (1: ellátja a feladatot; 0: nem látja el a feladatot)		Szakmacsoport	Szakmacsoportonként az intézménybe 9. évfolyamra jelentkezők száma			Szakmacsoportonként a 9. évfolyamra az engedélyezett férőhelyek száma			Szakmacsoportonként a 9. évfolyamra felvettek száma		
							Szakiskola	Speciális szakiskola		2010/2011	2011/2012	2012/2013	2010/2011	2011/2012	2012/2013	2010/2011	2011/2012	2012/2013
Kőszeg	Bük	036659	Felsőbüki Nagy Pál Általános Iskola és Vendéglátóipari Szakiskola	állami	Felsőbüki Nagy Pál Általános Iskola és Vendéglátóipari Szakiskola		1	0	a Kt. 27. § (4) bekezdés alapján a kerettanterv szerint oktatott „előrehozott” szakképzésben a képzés területe: vendéglátás-idegenforgalom szakmacsoport			100			28			28
Kőszeg	Bük	036659	Felsőbüki Nagy Pál Általános Iskola és Vendéglátóipari Szakiskola	állami	Felsőbüki Nagy Pál Általános Iskola és Vendéglátóipari Szakiskola		1	0	elméleti és gyakorlati vendéglátás-idegenforgalom szakmacsoportos alapozó oktatás		69		28				26	
Kőszeg	Csepreg	036735	Nádasdy Tamás Közgazdasági, Informatikai Szakközépiskola és Kollégium	állami	Nádasdy Tamás Közgazdasági, Informatikai Szakközépiskola és Kollégium		0	0	a Kt. 27. § (4) bekezdés alapján a kerettanterv szerint oktatott „előrehozott” szakképzésben a képzés területe: gépészet szakmacsoport			39			24			18
Kőszeg	Csepreg	036735	Nádasdy Tamás Közgazdasági, Informatikai Szakközépiskola és Kollégium	állami	Nádasdy Tamás Közgazdasági, Informatikai Szakközépiskola és Kollégium		0	0	az Országos Képzési Jegyzék szerinti elméleti és gyakorlati informatika szakmacsoportos alapozó oktatás	48			35			10		
Kőszeg	Csepreg	036735	Nádasdy Tamás Közgazdasági, Informatikai Szakközépiskola és Kollégium	állami	Nádasdy Tamás Közgazdasági, Informatikai Szakközépiskola és Kollégium		0	0	az Országos Képzési Jegyzék szerinti elméleti és gyakorlati kereskedelem-marketing, üzleti adminisztrációs alapozó oktatás	59			20			19		
Kőszeg	Csepreg	036735	Nádasdy Tamás Közgazdasági, Informatikai Szakközépiskola és Kollégium	állami	Nádasdy Tamás Közgazdasági, Informatikai Szakközépiskola és Kollégium		0	0	az Országos Képzési Jegyzék szerinti elméleti és gyakorlati közgazdaság szakmacsoportos alapozó oktatás	42			20			16		
Kőszeg	Csepreg	036735	Nádasdy Tamás Közgazdasági, Informatikai Szakközépiskola és Kollégium	állami	Nádasdy Tamás Közgazdasági, Informatikai Szakközépiskola és Kollégium		0	0	elméleti és gyakorlati informatika szakmacsoportos alapozó oktatás		35	60		32	48		11	22
Kőszeg	Csepreg	036735	Nádasdy Tamás Közgazdasági, Informatikai Szakközépiskola és Kollégium	állami	Nádasdy Tamás Közgazdasági, Informatikai Szakközépiskola és Kollégium		0	0	elméleti és gyakorlati kereskedelem-marketing, üzleti adminisztráció szakmacsoportos alapozó oktatás		36	32		18	20		4	5
Kőszeg	Csepreg	036735	Nádasdy Tamás Közgazdasági, Informatikai Szakközépiskola és Kollégium	állami	Nádasdy Tamás Közgazdasági, Informatikai Szakközépiskola és Kollégium		0	0	elméleti és gyakorlati közgazdaság szakmacsoportos alapozó oktatás		27	29		18	20		5	8
Kőszeg	Kőszeg	038562	Dr. Nagy László Egységes Gyógypedagógiai Módszertani Intézmény	állami	Dr. Nagy László Egységes Gyógypedagógiai Módszertani Intézmény		0	1	a kilencedik évfolyamon a szakmacsoportban folyó gyakorlati oktatás, tizedik évfolyamon folyó szakmai alapozó elméleti és gyakorlati oktatás területe(i): építészet szakmacsoport, könnyűipar szakmacsoport, faipar szakmacsoport, mezőgazdaság szakmacsoport	35			40			27		
Kőszeg	Kőszeg	038562	Dr. Nagy László Egységes Gyógypedagógiai Módszertani Intézmény	állami	Dr. Nagy László Egységes Gyógypedagógiai Módszertani Intézmény		0	1	elméleti és gyakorlati építészet szakmacsoportos alapozó oktatás		9	5		12	8		5	4
Kőszeg	Kőszeg	038562	Dr. Nagy László Egységes Gyógypedagógiai Módszertani Intézmény	állami	Dr. Nagy László Egységes Gyógypedagógiai Módszertani Intézmény		0	1	elméleti és gyakorlati faipar szakmacsoportos alapozó oktatás		5	4		12	8		3	2
Kőszeg	Kőszeg	038562	Dr. Nagy László Egységes Gyógypedagógiai Módszertani Intézmény	állami	Dr. Nagy László Egységes Gyógypedagógiai Módszertani Intézmény		0	1	elméleti és gyakorlati könnyűipar szakmacsoportos alapozó oktatás		4	4		12	8		1	2
Kőszeg	Kőszeg	038562	Dr. Nagy László Egységes Gyógypedagógiai Módszertani Intézmény	állami	Dr. Nagy László Egységes Gyógypedagógiai Módszertani Intézmény		0	1	elméleti és gyakorlati mezőgazdaság szakmacsoportos alapozó oktatás		7	5		24	8		3	5
Kőszeg	Kőszeg	038562	Dr. Nagy László Egységes Gyógypedagógiai Módszertani Intézmény	állami	Dr. Nagy László Egységes Gyógypedagógiai Módszertani Intézmény		0	1	elméleti és gyakorlati vendéglátás-idegenforgalom szakmacsoportos alapozó oktatás		15			16			8	

Tankerület	Település	OM azonosító	Intézmény neve	Fenntartó típusa (egyházi/magán/állami)	Feladatellátási hely	Köznevelési szerződés keretében látja el a feladatot	Ellátott feladat (1: ellátja a feladatot; 0: nem látja el a feladatot)		Szakmacsoport	Szakmacsoportonként az intézménybe 9. évfolyamra jelentkezők száma			Szakmacsoportonként a 9. évfolyamra az engedélyezett férőhelyek száma			Szakmacsoportonként a 9. évfolyamra felvettek száma		
							Szakiskola	Speciális szakiskola		2010/2011	2011/2012	2012/2013	2010/2011	2011/2012	2012/2013	2010/2011	2011/2012	2012/2013
										11	12	13	11	12	13	11	12	13
Kőszeg	Kőszeg	200005	Evangélikus Mezőgazdasági, Kereskedelmi, Informatikai Szakképző Iskola és Kollégium	egyház	Evangélikus Mezőgazdasági, Kereskedelmi, Informatikai Szakképző Iskola és Kollégium		1	0	a kilencedik évfolyamon a szakmacsoportban folyó gyakorlati oktatás, tizedik évfolyamon folyó szakmai alapozó elméleti és gyakorlati oktatás területe(i): mezőgazdaság szakmacsoport	35			32			20		
Kőszeg	Kőszeg	200005	Evangélikus Mezőgazdasági, Kereskedelmi, Informatikai Szakképző Iskola és Kollégium	egyház	Evangélikus Mezőgazdasági, Kereskedelmi, Informatikai Szakképző Iskola és Kollégium		1	0	elméleti és gyakorlati informatika szakmacsoportos alapozó oktatás		32	34		32	32		12	8
Kőszeg	Kőszeg	200005	Evangélikus Mezőgazdasági, Kereskedelmi, Informatikai Szakképző Iskola és Kollégium	egyház	Evangélikus Mezőgazdasági, Kereskedelmi, Informatikai Szakképző Iskola és Kollégium		1	0	elméleti és gyakorlati kereskedelem-marketing, üzleti adminisztráció szakmacsoportos alapozó oktatás		52	66		32	44		18	20
Kőszeg	Kőszeg	200005	Evangélikus Mezőgazdasági, Kereskedelmi, Informatikai Szakképző Iskola és Kollégium	egyház	Evangélikus Mezőgazdasági, Kereskedelmi, Informatikai Szakképző Iskola és Kollégium		1	0	elméleti és gyakorlati mezőgazdaság szakmacsoportos alapozó oktatás		59	60		64	56		18	26
Kőszeg	Kőszeg	200005	Evangélikus Mezőgazdasági, Kereskedelmi, Informatikai Szakképző Iskola és Kollégium	egyház	Evangélikus Mezőgazdasági, Kereskedelmi, Informatikai Szakképző Iskola és Kollégium		1	0	elméleti és gyakorlati vendéglátás-idegenforgalom szakmacsoportos alapozó oktatás			93			64			24
Kőszeg	Kőszeg	200005	Evangélikus Mezőgazdasági, Kereskedelmi, Informatikai Szakképző Iskola és Kollégium	egyház	Evangélikus Mezőgazdasági, Kereskedelmi, Informatikai Szakképző Iskola és Kollégium		1	0	tizenegyedik (nyelvi előkészítő esetén a tizenkettedik) évfolyamtól kezdődően - az Országos Képzési Jegyzék szerinti - elméleti és gyakorlati kereskedelem-marketing, üzleti adminisztrációs alapozó oktatás	93			50			25		
Kőszeg	Kőszeg	200005	Evangélikus Mezőgazdasági, Kereskedelmi, Informatikai Szakképző Iskola és Kollégium	egyház	Evangélikus Mezőgazdasági, Kereskedelmi, Informatikai Szakképző Iskola és Kollégium		1	0	tizenegyedik (nyelvi előkészítő esetén a tizenkettedik) évfolyamtól kezdődően - az Országos Képzési Jegyzék szerinti - elméleti és gyakorlati mezőgazdaság szakmacsoportos alapozó oktatás	35			32			13		
Kőszeg	Kőszeg	200005	Evangélikus Mezőgazdasági, Kereskedelmi, Informatikai Szakképző Iskola és Kollégium	egyház	Evangélikus Mezőgazdasági, Kereskedelmi, Informatikai Szakképző Iskola és Kollégium		1	0	tizenegyedik (nyelvi előkészítő esetén a tizenkettedik) évfolyamtól kezdődően - az Országos Képzési Jegyzék szerinti - elméleti és gyakorlati informatika szakmacsoportos alapozó oktatás	38			32			7		
Sárvár	Sárvár	036761	Barabás György Műszaki Szakközépiskola és Szakiskola	állami	Barabás György Műszaki Szakközépiskola és Szakiskola		1	0	a kilencedik évfolyamon a szakmacsoportban folyó gyakorlati oktatás, tizedik évfolyamon folyó szakmai alapozó elméleti és gyakorlati oktatás területe(i): elektrotechnika-elektronika szakmacsoport	29			20			5		
Sárvár	Sárvár	036761	Barabás György Műszaki Szakközépiskola és Szakiskola	állami	Barabás György Műszaki Szakközépiskola és Szakiskola		1	0	a kilencedik évfolyamon a szakmacsoportban folyó gyakorlati oktatás, tizedik évfolyamon folyó szakmai alapozó elméleti és gyakorlati oktatás területe(i): építészet szakmacsoport	15			0					
Sárvár	Sárvár	036761	Barabás György Műszaki Szakközépiskola és Szakiskola	állami	Barabás György Műszaki Szakközépiskola és Szakiskola		1	0	a kilencedik évfolyamon a szakmacsoportban folyó gyakorlati oktatás, tizedik évfolyamon folyó szakmai alapozó elméleti és gyakorlati oktatás területe(i): faipar szakmacsoport	35			30			9		
Sárvár	Sárvár	036761	Barabás György Műszaki Szakközépiskola és Szakiskola	állami	Barabás György Műszaki Szakközépiskola és Szakiskola		1	0	a kilencedik évfolyamon a szakmacsoportban folyó gyakorlati oktatás, tizedik évfolyamon folyó szakmai alapozó elméleti és gyakorlati oktatás területe(i): gépészet szakmacsoport	44			35			16		

Tankerület	Település	OM azonosító	Intézmény neve	Fenntartó típusa (egyházi/magán/állami)	Feladatellátási hely	Köznevelési szerződés keretében látja el a feladatot	Ellátott feladat (1: ellátja a feladatot; 0: nem látja el a feladatot)		Szakmacsoport	Szakmacsoportonként az intézménybe 9. évfolyamra jelentkezők száma			Szakmacsoportonként a 9. évfolyamra az engedélyezett férőhelyek száma			Szakmacsoportonként a 9. évfolyamra felvettek száma		
							Szakiskola	Speciális szakiskola		2010/2011	2011/2012	2012/2013	2010/2011	2011/2012	2012/2013	2010/2011	2011/2012	2012/2013
Sárvár	Sárvár	036761	Barabás György Műszaki Szakközépiskola és Szakiskola	állami	Barabás György Műszaki Szakközépiskola és Szakiskola		1	0	a kilencedik évfolyamon a szakmacsoportban folyó gyakorlati oktatás, tizedik évfolyamon folyó szakmai alapozó elméleti és gyakorlati oktatás területe(i): kereskedelem-marketing, üzleti adminisztráció	57			50			24		
Sárvár	Sárvár	036761	Barabás György Műszaki Szakközépiskola és Szakiskola	állami	Barabás György Műszaki Szakközépiskola és Szakiskola		1	0	a kilencedik évfolyamon a szakmacsoportban folyó gyakorlati oktatás, tizedik évfolyamon folyó szakmai alapozó elméleti és gyakorlati oktatás területe(i): könnyűipar szakmacsoport	12			0					
Sárvár	Sárvár	036761	Barabás György Műszaki Szakközépiskola és Szakiskola	állami	Barabás György Műszaki Szakközépiskola és Szakiskola		1	0	elméleti és gyakorlati elektrotechnika-elektronika szakmacsoportos alapozó oktatás		43	60		22	50		9	8
Sárvár	Sárvár	036761	Barabás György Műszaki Szakközépiskola és Szakiskola	állami	Barabás György Műszaki Szakközépiskola és Szakiskola		1	0	elméleti és gyakorlati építészet szakmacsoportos alapozó oktatás		24	29		16	17		5	4
Sárvár	Sárvár	036761	Barabás György Műszaki Szakközépiskola és Szakiskola	állami	Barabás György Műszaki Szakközépiskola és Szakiskola		1	0	elméleti és gyakorlati faipar szakmacsoportos alapozó oktatás		30			26			8	
Sárvár	Sárvár	036761	Barabás György Műszaki Szakközépiskola és Szakiskola	állami	Barabás György Műszaki Szakközépiskola és Szakiskola		1	0	elméleti és gyakorlati gépészet szakmacsoportos alapozó oktatás		69	53		24	35		8	12
Sárvár	Sárvár	036761	Barabás György Műszaki Szakközépiskola és Szakiskola	állami	Barabás György Műszaki Szakközépiskola és Szakiskola		1	0	elméleti és gyakorlati informatika szakmacsoportos alapozó oktatás		49	35		38	25		18	6
Sárvár	Sárvár	036761	Barabás György Műszaki Szakközépiskola és Szakiskola	állami	Barabás György Műszaki Szakközépiskola és Szakiskola		1	0	elméleti és gyakorlati kereskedelem-marketing, üzleti adminisztráció szakmacsoportos alapozó oktatás		72	50		50	35		20	13
Sárvár	Sárvár	036761	Barabás György Műszaki Szakközépiskola és Szakiskola	állami	Barabás György Műszaki Szakközépiskola és Szakiskola		1	0	elméleti és gyakorlati könnyűipar szakmacsoportos alapozó oktatás		36	10		20	17		7	1
Sárvár	Sárvár	036761	Barabás György Műszaki Szakközépiskola és Szakiskola	állami	Barabás György Műszaki Szakközépiskola és Szakiskola		1	0	elméleti és gyakorlati ügyvitel szakmacsoportos alapozó oktatás			50			35			16
Sárvár	Sárvár	036761	Barabás György Műszaki Szakközépiskola és Szakiskola	állami	Barabás György Műszaki Szakközépiskola és Szakiskola		1	0	tizenegyedik (nyelvi előkészítő esetén a tizenkettedik) évfolyamtól kezdődően - az Országos Képzési Jegyzék szerinti - elméleti és gyakorlati elektrotechnika-elektronika szakmacsoportos alapozó oktatás	28			25			14		
Sárvár	Sárvár	036761	Barabás György Műszaki Szakközépiskola és Szakiskola	állami	Barabás György Műszaki Szakközépiskola és Szakiskola		1	0	tizenegyedik (nyelvi előkészítő esetén a tizenkettedik) évfolyamtól kezdődően - az Országos Képzési Jegyzék szerinti - elméleti és gyakorlati gépészet szakmacsoportos alapozó oktatás	18			0					
Sárvár	Sárvár	036761	Barabás György Műszaki Szakközépiskola és Szakiskola	állami	Barabás György Műszaki Szakközépiskola és Szakiskola		1	0	tizenegyedik (nyelvi előkészítő esetén a tizenkettedik) évfolyamtól kezdődően - az Országos Képzési Jegyzék szerinti - elméleti és gyakorlati informatika szakmacsoportos alapozó oktatás	39			40			10		
Sárvár	Sárvár	036761	Barabás György Műszaki Szakközépiskola és Szakiskola	állami	Barabás György Műszaki Szakközépiskola és Szakiskola		1	0	tizenegyedik (nyelvi előkészítő esetén a tizenkettedik) évfolyamtól kezdődően - az Országos Képzési Jegyzék szerinti - elméleti és gyakorlati könnyűipar szakmacsoportos alapozó oktatás	7			0					
Sárvár	Sárvár	038150	Tinódi Sebestyén Gimnázium és Idegenforgalmi, Vendéglátói Szakképző Iskola	állami	Tinódi Sebestyén Gimnázium és Idegenforgalmi, Vendéglátói Szakképző Iskola		0	0	az Országos Képzési Jegyzék szerinti elméleti és gyakorlati vendéglátás-idegenforgalom szakmacsoportos alapozó oktatás	119			34			34		

Tankerület	Település	OM azonosító	Intézmény neve	Fenntartó típusa (egyházi/magán/állami)	Feladatellátási hely	Köznevelési szerződés keretében látja el a feladatot	Ellátott feladat (1: ellátja a feladatot; 0: nem látja el a feladatot)		Szakmacsoport	Szakmacsoportonként az intézménybe 9. évfolyamra jelentkezők száma			Szakmacsoportonként a 9. évfolyamra az engedélyezett férőhelyek száma			Szakmacsoportonként a 9. évfolyamra felvettek száma		
							Szakiskola	Speciális szakiskola		2010/2011	2011/2012	2012/2013	2010/2011	2011/2012	2012/2013	2010/2011	2011/2012	2012/2013
Sárvár	Sárvár	038150	Tinódi Sebestyén Gimnázium és Idegenforgalmi, Vendéglátói Szakképző Iskola	állami	Tinódi Sebestyén Gimnázium és Idegenforgalmi, Vendéglátói Szakképző Iskola		0	0	elméleti és gyakorlati vendéglátás-idegenforgalom szakmacsoportos alapozó oktatás		115	108		30	30		30	25
Szentgotthárd	Szentgotthárd	036752	III. Béla Szakképző Iskola és Kollégium	állami	III. Béla Szakképző Iskola és Kollégium		1	0	a kilencedik évfolyamon a szakmacsoportban folyó gyakorlati oktatás, tizedik évfolyamon folyó szakmai alapozó elméleti és gyakorlati oktatás területe(i): faipar szakmacsoport	32			20			8		
Szentgotthárd	Szentgotthárd	036752	III. Béla Szakképző Iskola és Kollégium	állami	III. Béla Szakképző Iskola és Kollégium		1	0	a kilencedik évfolyamon a szakmacsoportban folyó gyakorlati oktatás, tizedik évfolyamon folyó szakmai alapozó elméleti és gyakorlati oktatás területe(i): gépészet szakmacsoport	15			12			4		
Szentgotthárd	Szentgotthárd	036752	III. Béla Szakképző Iskola és Kollégium	állami	III. Béla Szakképző Iskola és Kollégium		1	0	a kilencedik évfolyamon a szakmacsoportban folyó gyakorlati oktatás, tizedik évfolyamon folyó szakmai alapozó elméleti és gyakorlati oktatás területe(i): vendéglátás-idegenforgalom szakmacsoport	113			36			32		
Szentgotthárd	Szentgotthárd	036752	III. Béla Szakképző Iskola és Kollégium	állami	III. Béla Szakképző Iskola és Kollégium		1	0	a Kt. 27. § (4) bekezdés alapján a kerettanterv szerint oktatott „előrehozott” szakképzésben a képzés területe: elektrotechnika-elektronika szakmacsoport			19			10			7
Szentgotthárd	Szentgotthárd	036752	III. Béla Szakképző Iskola és Kollégium	állami	III. Béla Szakképző Iskola és Kollégium		1	0	a Kt. 27. § (4) bekezdés alapján a kerettanterv szerint oktatott „előrehozott” szakképzésben a képzés területe: faipar szakmacsoport			22			10			7
Szentgotthárd	Szentgotthárd	036752	III. Béla Szakképző Iskola és Kollégium	állami	III. Béla Szakképző Iskola és Kollégium		1	0	a Kt. 27. § (4) bekezdés alapján a kerettanterv szerint oktatott „előrehozott” szakképzésben a képzés területe: gépészet szakmacsoport			17			10			7
Szentgotthárd	Szentgotthárd	036752	III. Béla Szakképző Iskola és Kollégium	állami	III. Béla Szakképző Iskola és Kollégium		1	0	a Kt. 27. § (4) bekezdés alapján a kerettanterv szerint oktatott „előrehozott” szakképzésben a képzés területe: kereskedelem-marketing, üzleti adminisztráció szakmacsoport			21			10			2
Szentgotthárd	Szentgotthárd	036752	III. Béla Szakképző Iskola és Kollégium	állami	III. Béla Szakképző Iskola és Kollégium		1	0	a Kt. 27. § (4) bekezdés alapján a kerettanterv szerint oktatott „előrehozott” szakképzésben a képzés területe: vendéglátás-idegenforgalom szakmacsoport			96			32			29
Szentgotthárd	Szentgotthárd	036752	III. Béla Szakképző Iskola és Kollégium	állami	III. Béla Szakképző Iskola és Kollégium		1	0	elméleti és gyakorlati elektrotechnika-elektronika szakmacsoportos alapozó oktatás		18	31		12	22		10	9
Szentgotthárd	Szentgotthárd	036752	III. Béla Szakképző Iskola és Kollégium	állami	III. Béla Szakképző Iskola és Kollégium		1	0	elméleti és gyakorlati faipar szakmacsoportos alapozó oktatás		27	7		14	10		7	5
Szentgotthárd	Szentgotthárd	036752	III. Béla Szakképző Iskola és Kollégium	állami	III. Béla Szakképző Iskola és Kollégium		1	0	elméleti és gyakorlati gépészet szakmacsoportos alapozó oktatás		17			10			6	
Szentgotthárd	Szentgotthárd	036752	III. Béla Szakképző Iskola és Kollégium	állami	III. Béla Szakképző Iskola és Kollégium		1	0	elméleti és gyakorlati informatika szakmacsoportos alapozó oktatás		19	15		12	12		4	1
Szentgotthárd	Szentgotthárd	036752	III. Béla Szakképző Iskola és Kollégium	állami	III. Béla Szakképző Iskola és Kollégium		1	0	elméleti és gyakorlati kereskedelem-marketing, üzleti adminisztráció szakmacsoportos alapozó oktatás		17			10			3	

Tankerület	Település	OM azonosító	Intézmény neve	Fenntartó típusa (egyházi/magán/állami)	Feladatellátási hely	Köznevelési szerződés keretében látja el a feladatot	Ellátott feladat (1: ellátja a feladatot; 0: nem látja el a feladatot)		Szakmacsoport	Szakmacsoportonként az intézménybe 9. évfolyamra jelentkezők száma			Szakmacsoportonként a 9. évfolyamra az engedélyezett férőhelyek száma			Szakmacsoportonként a 9. évfolyamra felvettek száma		
							Szakiskola	Speciális szakiskola		2010/2011	2011/2012	2012/2013	2010/2011	2011/2012	2012/2013	2010/2011	2011/2012	2012/2013
										11	12	13	11	12	13	11	12	13
Szentgotthárd	Szentgotthárd	036752	III. Béla Szakképző Iskola és Kollégium	állami	III. Béla Szakképző Iskola és Kollégium		1	0	elméleti és gyakorlati vendéglátás-idegenforgalom szakmacsoportos alapozó oktatás		132	35		54	22		37	11
Szentgotthárd	Szentgotthárd	036752	III. Béla Szakképző Iskola és Kollégium	állami	III. Béla Szakképző Iskola és Kollégium		1	0	tizenegyedik (nyelvi előkészítő esetén a tizenkettedik) évfolyamtól kezdődően - az Országos Képzési Jegyzék szerinti - elméleti és gyakorlati elektrotechnika-elektronika szakmacsoportos alapozó oktatás	16			16				7	
Szentgotthárd	Szentgotthárd	036752	III. Béla Szakképző Iskola és Kollégium	állami	III. Béla Szakképző Iskola és Kollégium		1	0	tizenegyedik (nyelvi előkészítő esetén a tizenkettedik) évfolyamtól kezdődően - az Országos Képzési Jegyzék szerinti - elméleti és gyakorlati faipar szakmacsoportos alapozó oktatás	19			16				10	
Szentgotthárd	Szentgotthárd	036752	III. Béla Szakképző Iskola és Kollégium	állami	III. Béla Szakképző Iskola és Kollégium		1	0	tizenegyedik (nyelvi előkészítő esetén a tizenkettedik) évfolyamtól kezdődően - az Országos Képzési Jegyzék szerinti - elméleti és gyakorlati informatika szakmacsoportos alapozó oktatás	33			16				13	
Szentgotthárd	Szentgotthárd	036752	III. Béla Szakképző Iskola és Kollégium	állami	III. Béla Szakképző Iskola és Kollégium		1	0	tizenegyedik (nyelvi előkészítő esetén a tizenkettedik) évfolyamtól kezdődően - az Országos Képzési Jegyzék szerinti - elméleti és gyakorlati környezetvédelem-vízgyógyítás szakmacsoportos alapozó oktatás	8			0					
Szentgotthárd	Szentgotthárd	036752	III. Béla Szakképző Iskola és Kollégium	állami	III. Béla Szakképző Iskola és Kollégium		1	0	tizenegyedik (nyelvi előkészítő esetén a tizenkettedik) évfolyamtól kezdődően - az Országos Képzési Jegyzék szerinti - elméleti és gyakorlati vendéglátás-idegenforgalom szakmacsoportos alapozó oktatás	44			20				20	
Szombathely	Rum	038566	RUMI ÓVODA, FEJLESZTŐ ÁLTALÁNOS ISKOLA, KÉSZSÉGFEJLESZTŐ SPECIÁLIS SZAKISKOLA, GYERMEK-ÉS DIÁKOTTHON	állami	Rumi Általános Iskola, Készségfejlesztő Speciális Szakiskola, Gyermekek-és Diákotthon		0	1	a kilencedik évfolyamon a szakmacsoportban folyó gyakorlati oktatás, tizedik évfolyamon folyó szakmai alapozó elméleti és gyakorlati oktatás területe(i): a kilencedik-tizedik évfolyamon több szakmacsoportban folyó gyakorlati oktatás, szakmai alapozó elm	6			8				6	
Szombathely	Rum	038566	RUMI ÓVODA, FEJLESZTŐ ÁLTALÁNOS ISKOLA, KÉSZSÉGFEJLESZTŐ SPECIÁLIS SZAKISKOLA, GYERMEK-ÉS DIÁKOTTHON	állami	Rumi Általános Iskola, Készségfejlesztő Speciális Szakiskola, Gyermekek-és Diákotthon		0	1	elméleti és gyakorlati egyéb szolgáltatások, mezőgazdaság szakmacsoportos alapozó oktatás		7	7		8	8		7	7
Szombathely	Szombathely	036734	Művészeti Szakközépiskola	állami	Művészeti Szakközépiskola		0	0	elméleti és gyakorlati művészet, közművelődés, kommunikáció szakmacsoportos alapozó oktatás		56	84		40	48		38	43
Szombathely	Szombathely	036734	Művészeti Szakközépiskola	állami	Művészeti Szakközépiskola		0	0	Nincs a tizenegyedik (nyelvi előkészítő esetén a tizenkettedik) évfolyamtól kezdődően - az Országos Képzési Jegyzék szerinti - elméleti és gyakorlati szakmacsoportos alapozó oktatás	63			34				32	
Szombathely	Szombathely	036741	Kereskedelmi és Vendéglátói Szakképző Iskola és Kollégium - Berufsbildende Fachschule für Handel und Gastgewerbe mit Internat - The Vocational School and Hostel for Commerce and Catering	állami	Kereskedelmi és Vendéglátói Szakképző Iskola és Kollégium		0	0	a kilencedik évfolyamon a szakmacsoportban folyó gyakorlati oktatás, tizedik évfolyamon folyó szakmai alapozó elméleti és gyakorlati oktatás területe(i): kereskedelem-marketing, üzleti adminisztráció	100			12				12	

Tankerület	Település	OM azonosító	Intézmény neve	Fenntartó típusa (egyházi/magán/állami)	Feladatellátási hely	Köznevelési szerződés keretében látja el a feladatot	Ellátott feladat (1: ellátja a feladatot; 0: nem látja el a feladatot)		Szakmacsoport	Szakmacsoportonként az intézménybe 9. évfolyamra jelentkezők száma			Szakmacsoportonként a 9. évfolyamra az engedélyezett férőhelyek száma			Szakmacsoportonként a 9. évfolyamra felvettek száma		
							Szakiskola	Speciális szakiskola		2010/2011	2011/2012	2012/2013	2010/2011	2011/2012	2012/2013	2010/2011	2011/2012	2012/2013
										11	12	13	11	12	13	11	12	13
Szombathely	Szombathely	036741	Kereskedelmi és Vendéglátói Szakképző Iskola és Kollégium - Berufsbildende Fachschule für Handel und Gastgewerbe mit Internat - The Vocational School and Hostel for Commerce and Catering	állami	Kereskedelmi és Vendéglátói Szakképző Iskola és Kollégium		0	0	a kilencedik évfolyamon a szakmacsoportban folyó gyakorlati oktatás, tizedik évfolyamon folyó szakmai alapozó elméleti és gyakorlati oktatás területe(i): vendéglátás-idegenforgalom szakmacsoport	343			46			46		
Szombathely	Szombathely	036741	Kereskedelmi és Vendéglátói Szakképző Iskola és Kollégium - Berufsbildende Fachschule für Handel und Gastgewerbe mit Internat - The Vocational School and Hostel for Commerce and Catering	állami	Kereskedelmi és Vendéglátói Szakképző Iskola és Kollégium		0	0	az Országos Képzési Jegyzék szerinti elméleti és gyakorlati kereskedelem-marketing, üzleti adminisztrációs alapozó oktatás	376			66			66		
Szombathely	Szombathely	036741	Kereskedelmi és Vendéglátói Szakképző Iskola és Kollégium - Berufsbildende Fachschule für Handel und Gastgewerbe mit Internat - The Vocational School and Hostel for Commerce and Catering	állami	Kereskedelmi és Vendéglátói Szakképző Iskola és Kollégium		0	0	az Országos Képzési Jegyzék szerinti elméleti és gyakorlati vendéglátás-idegenforgalom szakmacsoportos alapozó oktatás	436			66			66		
Szombathely	Szombathely	036741	Kereskedelmi és Vendéglátói Szakképző Iskola és Kollégium - Berufsbildende Fachschule für Handel und Gastgewerbe mit Internat - The Vocational School and Hostel for Commerce and Catering	állami	Kereskedelmi és Vendéglátói Szakképző Iskola és Kollégium		0	0	elméleti és gyakorlati kereskedelem-marketing, üzleti adminisztráció szakmacsoportos alapozó oktatás		480	460		78	74		78	74
Szombathely	Szombathely	036741	Kereskedelmi és Vendéglátói Szakképző Iskola és Kollégium - Berufsbildende Fachschule für Handel und Gastgewerbe mit Internat - The Vocational School and Hostel for Commerce and Catering	állami	Kereskedelmi és Vendéglátói Szakképző Iskola és Kollégium		0	0	elméleti és gyakorlati vendéglátás-idegenforgalom szakmacsoportos alapozó oktatás		586	685		112	118		112	118
Szombathely	Szombathely	036742	Horváth Boldizsár Közgazdasági és Informatikai Szakközépiskola és Kollégium	állami	Horváth Boldizsár Közgazdasági és Informatikai Szakközépiskola és Kollégium		0	0	az Országos Képzési Jegyzék szerinti elméleti és gyakorlati informatika szakmacsoportos alapozó oktatás	119			17			17		
Szombathely	Szombathely	036742	Horváth Boldizsár Közgazdasági és Informatikai Szakközépiskola és Kollégium	állami	Horváth Boldizsár Közgazdasági és Informatikai Szakközépiskola és Kollégium		0	0	az Országos Képzési Jegyzék szerinti elméleti és gyakorlati kereskedelem-marketing, üzleti adminisztrációs alapozó oktatás	246			34			34		
Szombathely	Szombathely	036742	Horváth Boldizsár Közgazdasági és Informatikai Szakközépiskola és Kollégium	állami	Horváth Boldizsár Közgazdasági és Informatikai Szakközépiskola és Kollégium		0	0	az Országos Képzési Jegyzék szerinti elméleti és gyakorlati közgazdaság szakmacsoportos alapozó oktatás	213			34			34		
Szombathely	Szombathely	036742	Horváth Boldizsár Közgazdasági és Informatikai Szakközépiskola és Kollégium	állami	Horváth Boldizsár Közgazdasági és Informatikai Szakközépiskola és Kollégium		0	0	az Országos Képzési Jegyzék szerinti elméleti és gyakorlati ügyvitel szakmacsoportos alapozó oktatás	93			17			17		
Szombathely	Szombathely	036742	Horváth Boldizsár Közgazdasági és Informatikai Szakközépiskola és Kollégium	állami	Horváth Boldizsár Közgazdasági és Informatikai Szakközépiskola és Kollégium		0	0	elméleti és gyakorlati informatika szakmacsoportos alapozó oktatás		79	91		17	18		17	18
Szombathely	Szombathely	036742	Horváth Boldizsár Közgazdasági és Informatikai Szakközépiskola és Kollégium	állami	Horváth Boldizsár Közgazdasági és Informatikai Szakközépiskola és Kollégium		0	0	elméleti és gyakorlati kereskedelem-marketing, üzleti adminisztráció szakmacsoportos alapozó oktatás		253	270		34	34		34	34
Szombathely	Szombathely	036742	Horváth Boldizsár Közgazdasági és Informatikai Szakközépiskola és Kollégium	állami	Horváth Boldizsár Közgazdasági és Informatikai Szakközépiskola és Kollégium		0	0	elméleti és gyakorlati közgazdaság szakmacsoportos alapozó oktatás		187	210		34	36		34	36
Szombathely	Szombathely	036742	Horváth Boldizsár Közgazdasági és Informatikai Szakközépiskola és Kollégium	állami	Horváth Boldizsár Közgazdasági és Informatikai Szakközépiskola és Kollégium		0	0	elméleti és gyakorlati ügyvitel szakmacsoportos alapozó oktatás		90	109		17	17		17	17



Tankerület	Település	OM azonosító	Intézmény neve	Fenntartó típusa (egyházi/magán/állami)	Feladatellátási hely	Köznevelési szerződés keretében látja el a feladatot	Ellátott feladat (1: ellátja a feladatot; 0: nem látja el a feladatot)		Szakmacsoport	Szakmacsoportonként az intézménybe 9. évfolyamra jelentkezők száma			Szakmacsoportonként a 9. évfolyamra az engedélyezett férőhelyek száma			Szakmacsoportonként a 9. évfolyamra felvettek száma		
							Szakiskola	Speciális szakiskola		2010/2011	2011/2012	2012/2013	2010/2011	2011/2012	2012/2013	2010/2011	2011/2012	2012/2013
Szombathely	Szombathely	036744	Szombathelyi Műszaki Szakképző Iskola és Kollégium	állami	Szombathelyi Műszaki Szakképző Iskola és Kollégium		1	0	a kilencedik évfolyamon a szakmacsoportban folyó gyakorlati oktatás, tizedik évfolyamon folyó szakmai alapozó elméleti és gyakorlati oktatás területe(i): elektrotechnika-elektronika szakmacsoport	102			20			20		
Szombathely	Szombathely	036744	Szombathelyi Műszaki Szakképző Iskola és Kollégium	állami	Szombathelyi Műszaki Szakképző Iskola és Kollégium		1	0	a kilencedik évfolyamon a szakmacsoportban folyó gyakorlati oktatás, tizedik évfolyamon folyó szakmai alapozó elméleti és gyakorlati oktatás területe(i): gépészet szakmacsoport	160			45			44		
Szombathely	Szombathely	036744	Szombathelyi Műszaki Szakképző Iskola és Kollégium	állami	Szombathelyi Műszaki Szakképző Iskola és Kollégium		1	0	a kilencedik évfolyamon a szakmacsoportban folyó gyakorlati oktatás, tizedik évfolyamon folyó szakmai alapozó elméleti és gyakorlati oktatás területe(i): informatika szakmacsoport	81			15			14		
Szombathely	Szombathely	036744	Szombathelyi Műszaki Szakképző Iskola és Kollégium	állami	Szombathelyi Műszaki Szakképző Iskola és Kollégium		1	0	a kilencedik évfolyamon a szakmacsoportban folyó gyakorlati oktatás, tizedik évfolyamon folyó szakmai alapozó elméleti és gyakorlati oktatás területe(i): közlekedés szakmacsoport	68			15			12		
Szombathely	Szombathely	036744	Szombathelyi Műszaki Szakképző Iskola és Kollégium	állami	Szombathelyi Műszaki Szakképző Iskola és Kollégium		1	0	a Kt. 27. § (4) bekezdés alapján a kerettanterv szerint oktatott „előrehozott” szakképzésben a képzés területe: elektrotechnika-elektronika szakmacsoport			61		15				15
Szombathely	Szombathely	036744	Szombathelyi Műszaki Szakképző Iskola és Kollégium	állami	Szombathelyi Műszaki Szakképző Iskola és Kollégium		1	0	a Kt. 27. § (4) bekezdés alapján a kerettanterv szerint oktatott „előrehozott” szakképzésben a képzés területe: gépészet szakmacsoport			228		65				54
Szombathely	Szombathely	036744	Szombathelyi Műszaki Szakképző Iskola és Kollégium	állami	Szombathelyi Műszaki Szakképző Iskola és Kollégium		1	0	a Kt. 27. § (4) bekezdés alapján a kerettanterv szerint oktatott „előrehozott” szakképzésben a képzés területe: közlekedés szakmacsoport			60		10				10
Szombathely	Szombathely	036744	Szombathelyi Műszaki Szakképző Iskola és Kollégium	állami	Szombathelyi Műszaki Szakképző Iskola és Kollégium		1	0	elméleti és gyakorlati elektrotechnika-elektronika szakmacsoportos alapozó oktatás		162	74	55	35		39	15	
Szombathely	Szombathely	036744	Szombathelyi Műszaki Szakképző Iskola és Kollégium	állami	Szombathelyi Műszaki Szakképző Iskola és Kollégium		1	0	elméleti és gyakorlati gépészet szakmacsoportos alapozó oktatás		186	68	73	35		50	15	
Szombathely	Szombathely	036744	Szombathelyi Műszaki Szakképző Iskola és Kollégium	állami	Szombathelyi Műszaki Szakképző Iskola és Kollégium		1	0	elméleti és gyakorlati informatika szakmacsoportos alapozó oktatás		69		10			8		
Szombathely	Szombathely	036744	Szombathelyi Műszaki Szakképző Iskola és Kollégium	állami	Szombathelyi Műszaki Szakképző Iskola és Kollégium		1	0	elméleti és gyakorlati közlekedés szakmacsoportos alapozó oktatás		35		10			6		
Szombathely	Szombathely	036744	Szombathelyi Műszaki Szakképző Iskola és Kollégium	állami	Szombathelyi Műszaki Szakképző Iskola és Kollégium		1	0	elméleti és gyakorlati művészet, közművelődés, kommunikáció szakmacsoportos alapozó oktatás		13	15	12	0		3		
Szombathely	Szombathely	036744	Szombathelyi Műszaki Szakképző Iskola és Kollégium	állami	Szombathelyi Műszaki Szakképző Iskola és Kollégium		1	0	tizenegyedik (nyelvi előkészítő esetén a tizenkettedik) évfolyamtól kezdődően - az Országos Képzési Jegyzék szerinti - elméleti és gyakorlati elektrotechnika-elektronika szakmacsoportos alapozó oktatás	103			40			35		
Szombathely	Szombathely	036744	Szombathelyi Műszaki Szakképző Iskola és Kollégium	állami	Szombathelyi Műszaki Szakképző Iskola és Kollégium		1	0	tizenegyedik (nyelvi előkészítő esetén a tizenkettedik) évfolyamtól kezdődően - az Országos Képzési Jegyzék szerinti - elméleti és gyakorlati gépészet szakmacsoportos alapozó oktatás	66			30			13		

Tankerület	Település	OM azonosító	Intézmény neve	Fenntartó típusa (egyházi/magán/állami)	Feladatellátási hely	Köznevelési szerződés keretében látja el a feladatot	Ellátott feladat (1: ellátja a feladatot; 0: nem látja el a feladatot)		Szakmacsoport	Szakmacsoportonként az intézménybe 9. évfolyamra jelentkezők száma			Szakmacsoportonként a 9. évfolyamra az engedélyezett férőhelyek száma			Szakmacsoportonként a 9. évfolyamra felvettek száma		
							Szakiskola	Speciális szakiskola		2010/2011	2011/2012	2012/2013	2010/2011	2011/2012	2012/2013	2010/2011	2011/2012	2012/2013
										11	12	13	11	12	13	11	12	13
Szombathely	Szombathely	036744	Szombathelyi Műszaki Szakképző Iskola és Kollégium	állami	Szombathelyi Műszaki Szakképző Iskola és Kollégium		1	0	tizenegyedik (nyelvi előkészítő esetén a tizenkettedik) évfolyamtól kezdődően - az Országos Képzési Jegyzék szerinti - elméleti és gyakorlati nyomdaipar szakmacsoportos alapozó oktatás	14			10			3		
Szombathely	Szombathely	036744	Szombathelyi Műszaki Szakképző Iskola és Kollégium	állami	Szombathelyi Műszaki Szakképző Iskola és Kollégium Gépipari Szakközépiskolája		0	0	elméleti és gyakorlati gépészet szakmacsoportos alapozó oktatás			149			64			64
Szombathely	Szombathely	036744	Szombathelyi Műszaki Szakképző Iskola és Kollégium	állami	Szombathelyi Műszaki Szakképző Iskola és Kollégium Gépipari Szakközépiskolája		0	0	elméleti és gyakorlati informatika szakmacsoportos alapozó oktatás			143			64			38
Szombathely	Szombathely	036744	Szombathelyi Műszaki Szakképző Iskola és Kollégium	állami	Szombathelyi Műszaki Szakképző Iskola és Kollégium Savaria Szakképző Iskolája		0	0	elméleti és gyakorlati egyéb szolgáltatások szakmacsoportos alapozó oktatás			101			50			50
Szombathely	Szombathely	036744	Szombathelyi Műszaki Szakképző Iskola és Kollégium	állami	Szombathelyi Műszaki Szakképző Iskola és Kollégium Savaria Szakképző Iskolája		0	0	elméleti és gyakorlati elektrotechnika-elektronika szakmacsoportos alapozó oktatás			53			17			8
Szombathely	Szombathely	036744	Szombathelyi Műszaki Szakképző Iskola és Kollégium	állami	Szombathelyi Műszaki Szakképző Iskola és Kollégium Savaria Szakképző Iskolája		0	0	elméleti és gyakorlati gépészet szakmacsoportos alapozó oktatás			84			33			33
Szombathely	Szombathely	036744	Szombathelyi Műszaki Szakképző Iskola és Kollégium	állami	Szombathelyi Műszaki Szakképző Iskola és Kollégium Savaria Szakképző Iskolája		0	0	elméleti és gyakorlati közlekedés szakmacsoportos alapozó oktatás			112			33			28
Szombathely	Szombathely	036749	Hefele Menyhért Építő- és Faipari Szakképző Iskola	állami	Hefele Menyhért Építő- és Faipari Szakképző Iskola		1	0	a kilencedik évfolyamon a szakmacsoportban folyó gyakorlati oktatás, tizedik évfolyamon folyó szakmai alapozó elméleti és gyakorlati oktatás területe(i): építészet szakmacsoport	153			60			42		
Szombathely	Szombathely	036749	Hefele Menyhért Építő- és Faipari Szakképző Iskola	állami	Hefele Menyhért Építő- és Faipari Szakképző Iskola		1	0	a kilencedik évfolyamon a szakmacsoportban folyó gyakorlati oktatás, tizedik évfolyamon folyó szakmai alapozó elméleti és gyakorlati oktatás területe(i): építészet szakmacsoport, faipar szakmacsoport	10			15			6		
Szombathely	Szombathely	036749	Hefele Menyhért Építő- és Faipari Szakképző Iskola	állami	Hefele Menyhért Építő- és Faipari Szakképző Iskola		1	0	a kilencedik évfolyamon a szakmacsoportban folyó gyakorlati oktatás, tizedik évfolyamon folyó szakmai alapozó elméleti és gyakorlati oktatás területe(i): faipar szakmacsoport	76			30			13		
Szombathely	Szombathely	036749	Hefele Menyhért Építő- és Faipari Szakképző Iskola	állami	Hefele Menyhért Építő- és Faipari Szakképző Iskola		1	0	a kilencedik évfolyamon a szakmacsoportban folyó gyakorlati oktatás, tizedik évfolyamon folyó szakmai alapozó elméleti és gyakorlati oktatás területe(i): közlekedés szakmacsoport	47			20			7		
Szombathely	Szombathely	036749	Hefele Menyhért Építő- és Faipari Szakképző Iskola	állami	Hefele Menyhért Építő- és Faipari Szakképző Iskola		1	0	az Országos Képzési Jegyzék szerinti elméleti és gyakorlati építészet szakmacsoportos alapozó oktatás	24			20			3		
Szombathely	Szombathely	036749	Hefele Menyhért Építő- és Faipari Szakképző Iskola	állami	Hefele Menyhért Építő- és Faipari Szakképző Iskola		1	0	az Országos Képzési Jegyzék szerinti elméleti és gyakorlati faipar szakmacsoportos alapozó oktatás	31			20			10		
Szombathely	Szombathely	036749	Hefele Menyhért Építő- és Faipari Szakképző Iskola	állami	Hefele Menyhért Építő- és Faipari Szakképző Iskola		1	0	az Országos Képzési Jegyzék szerinti elméleti és gyakorlati művészet, közművelődés, kommunikáció szakmacsoportos alapozó oktatás	57			40			21		

Tankerület	Település	OM azonosító	Intézmény neve	Fenntartó típusa (egyházi/magán/állami)	Feladatellátási hely	Köznevelési szerződés keretében látja el a feladatot	Ellátott feladat (1: ellátja a feladatot; 0: nem látja el a feladatot)		Szakmacsoport	Szakmacsoportonként az intézménybe 9. évfolyamra jelentkezők száma			Szakmacsoportonként a 9. évfolyamra az engedélyezett férőhelyek száma			Szakmacsoportonként a 9. évfolyamra felvettek száma		
							Szakiskola	Speciális szakiskola		2010/2011	2011/2012	2012/2013	2010/2011	2011/2012	2012/2013	2010/2011	2011/2012	2012/2013
										11	12	13	11	12	13	11	12	13
Szombathely	Szombathely	036749	Hefele Menyhért Építő- és Faipari Szakképző Iskola	állami	Hefele Menyhért Építő- és Faipari Szakképző Iskola		1	0	elméleti és gyakorlati építészet szakmacsoportos alapozó oktatás		122	80		68	70		49	26
Szombathely	Szombathely	036749	Hefele Menyhért Építő- és Faipari Szakképző Iskola	állami	Hefele Menyhért Építő- és Faipari Szakképző Iskola		1	0	elméleti és gyakorlati építészet, faipar szakmacsoportos alapozó oktatás		9	4		15	15		6	4
Szombathely	Szombathely	036749	Hefele Menyhért Építő- és Faipari Szakképző Iskola	állami	Hefele Menyhért Építő- és Faipari Szakképző Iskola		1	0	elméleti és gyakorlati faipar szakmacsoportos alapozó oktatás		69	65		48	55		16	15
Szombathely	Szombathely	036749	Hefele Menyhért Építő- és Faipari Szakképző Iskola	állami	Hefele Menyhért Építő- és Faipari Szakképző Iskola		1	0	elméleti és gyakorlati közlekedés szakmacsoportos alapozó oktatás		24	19		15	15		6	6
Szombathely	Szombathely	036749	Hefele Menyhért Építő- és Faipari Szakképző Iskola	állami	Hefele Menyhért Építő- és Faipari Szakképző Iskola		1	0	elméleti és gyakorlati művészet, közművelődés, kommunikáció szakmacsoportos alapozó oktatás		23	37		14	25		7	9
Szombathely	Szombathely	036756	Élelmiszeripari és Földmérési Szakképző Iskola és Kollégium	állami	Élelmiszeripari és Földmérési Szakképző Iskola és Kollégium		1	0	a kilencedik évfolyamon a szakmacsoportban folyó gyakorlati oktatás, tizedik évfolyamon folyó szakmai alapozó elméleti és gyakorlati oktatás területe(i): élelmiszeripar szakmacsoport	273			64			64		
Szombathely	Szombathely	036756	Élelmiszeripari és Földmérési Szakképző Iskola és Kollégium	állami	Élelmiszeripari és Földmérési Szakképző Iskola és Kollégium		1	0	a Kt. 27. § (4) bekezdés alapján a kerettanterv szerint oktatott „előrehozott” szakképzésben a képzés területe: élelmiszeripar szakmacsoport			54		0				
Szombathely	Szombathely	036756	Élelmiszeripari és Földmérési Szakképző Iskola és Kollégium	állami	Élelmiszeripari és Földmérési Szakképző Iskola és Kollégium		1	0	elméleti és gyakorlati élelmiszeripar szakmacsoportos alapozó oktatás		358	340		99	108		99	103
Szombathely	Szombathely	036756	Élelmiszeripari és Földmérési Szakképző Iskola és Kollégium	állami	Élelmiszeripari és Földmérési Szakképző Iskola és Kollégium		1	0	elméleti és gyakorlati mezőgazdaság szakmacsoportos alapozó oktatás		83	60		32	16		22	11
Szombathely	Szombathely	036756	Élelmiszeripari és Földmérési Szakképző Iskola és Kollégium	állami	Élelmiszeripari és Földmérési Szakképző Iskola és Kollégium		1	0	tizenegyedik (nyelvi előkészítő esetén a tizenkettedik) évfolyamtól kezdődően - az Országos Képzési Jegyzék szerinti - elméleti és gyakorlati élelmiszeripar szakmacsoportos alapozó oktatás	162			34			34		
Szombathely	Szombathely	036756	Élelmiszeripari és Földmérési Szakképző Iskola és Kollégium	állami	Élelmiszeripari és Földmérési Szakképző Iskola és Kollégium		1	0	tizenegyedik (nyelvi előkészítő esetén a tizenkettedik) évfolyamtól kezdődően - az Országos Képzési Jegyzék szerinti - elméleti és gyakorlati mezőgazdaság szakmacsoportos alapozó oktatás	70			30			28		
Szombathely	Szombathely	036757	Herman Ottó Kertészeti-, Környezetvédelmi-, Vadgazdálkodási Szakképző Iskola és Kollégium	állami	Herman Ottó Kertészeti-, Környezetvédelmi-, Vadgazdálkodási Szakképző Iskola és Kollégium		1	0	a kilencedik évfolyamon a szakmacsoportban folyó gyakorlati oktatás, tizedik évfolyamon folyó szakmai alapozó elméleti és gyakorlati oktatás területe(i): mezőgazdaság szakmacsoport	79			25			14		
Szombathely	Szombathely	036757	Herman Ottó Kertészeti-, Környezetvédelmi-, Vadgazdálkodási Szakképző Iskola és Kollégium	állami	Herman Ottó Kertészeti-, Környezetvédelmi-, Vadgazdálkodási Szakképző Iskola és Kollégium		1	0	elméleti és gyakorlati egyéb szolgáltatások szakmacsoportos alapozó oktatás			33			20			20
Szombathely	Szombathely	036757	Herman Ottó Kertészeti-, Környezetvédelmi-, Vadgazdálkodási Szakképző Iskola és Kollégium	állami	Herman Ottó Kertészeti-, Környezetvédelmi-, Vadgazdálkodási Szakképző Iskola és Kollégium		1	0	elméleti és gyakorlati kereskedelem-marketing, üzleti adminisztráció szakmacsoportos alapozó oktatás		59	60		18	16		18	16
Szombathely	Szombathely	036757	Herman Ottó Kertészeti-, Környezetvédelmi-, Vadgazdálkodási Szakképző Iskola és Kollégium	állami	Herman Ottó Kertészeti-, Környezetvédelmi-, Vadgazdálkodási Szakképző Iskola és Kollégium		1	0	elméleti és gyakorlati környezetvédelem-vízgazdálkodás szakmacsoportos alapozó oktatás		87	62		18	16		18	16

Tankerület	Település	OM azonosító	Intézmény neve	Fenntartó típusa (egyházi/magán/állami)	Feladatellátási hely	Köznevelési szerződés keretében látja el a feladatot	Ellátott feladat (1: ellátja a feladatot; 0: nem látja el a feladatot)		Szakmacsoport	Szakmacsoportonként az intézménybe 9. évfolyamra jelentkezők száma			Szakmacsoportonként a 9. évfolyamra az engedélyezett férőhelyek száma			Szakmacsoportonként a 9. évfolyamra felvettek száma		
							Szakiskola	Speciális szakiskola		2010/2011	2011/2012	2012/2013	2010/2011	2011/2012	2012/2013	2010/2011	2011/2012	2012/2013
Szombathely	Szombathely	036757	Herman Ottó Kertészeti-, Környezetvédelmi-, Vadgazdálkodási Szakképző Iskola és Kollégium	állami	Herman Ottó Kertészeti-, Környezetvédelmi-, Vadgazdálkodási Szakképző Iskola és Kollégium		1	0	elméleti és gyakorlati környezetvédelem-vizsgázók, kereskedelem-marketing, üzleti adminisztráció, mezőgazdaság szakmacsoportos alapozó oktatás			67			0			
Szombathely	Szombathely	036757	Herman Ottó Kertészeti-, Környezetvédelmi-, Vadgazdálkodási Szakképző Iskola és Kollégium	állami	Herman Ottó Kertészeti-, Környezetvédelmi-, Vadgazdálkodási Szakképző Iskola és Kollégium		1	0	elméleti és gyakorlati mezőgazdaság szakmacsoportos alapozó oktatás		140	161		55	59		40	43
Szombathely	Szombathely	036757	Herman Ottó Kertészeti-, Környezetvédelmi-, Vadgazdálkodási Szakképző Iskola és Kollégium	állami	Herman Ottó Kertészeti-, Környezetvédelmi-, Vadgazdálkodási Szakképző Iskola és Kollégium		1	0	Nincs a tizenegyedik (nyelvi előkészítő esetén a tizenkettedik) évfolyamtól kezdődően - az Országos Képzési Jegyzék szerinti - elméleti és gyakorlati szakmacsoportos alapozó oktatás	33			20				20	
Szombathely	Szombathely	036757	Herman Ottó Kertészeti-, Környezetvédelmi-, Vadgazdálkodási Szakképző Iskola és Kollégium	állami	Herman Ottó Kertészeti-, Környezetvédelmi-, Vadgazdálkodási Szakképző Iskola és Kollégium		1	0	nincs elméleti és gyakorlati szakmacsoportos alapozó oktatás		68			15				12
Szombathely	Szombathely	036757	Herman Ottó Kertészeti-, Környezetvédelmi-, Vadgazdálkodási Szakképző Iskola és Kollégium	állami	Herman Ottó Kertészeti-, Környezetvédelmi-, Vadgazdálkodási Szakképző Iskola és Kollégium		1	0	tizenegyedik (nyelvi előkészítő esetén a tizenkettedik) évfolyamtól kezdődően - az Országos Képzési Jegyzék szerinti - elméleti és gyakorlati kereskedelem-marketing, üzleti adminisztrációs alapozó oktatás	55			20				18	
Szombathely	Szombathely	036757	Herman Ottó Kertészeti-, Környezetvédelmi-, Vadgazdálkodási Szakképző Iskola és Kollégium	állami	Herman Ottó Kertészeti-, Környezetvédelmi-, Vadgazdálkodási Szakképző Iskola és Kollégium		1	0	tizenegyedik (nyelvi előkészítő esetén a tizenkettedik) évfolyamtól kezdődően - az Országos Képzési Jegyzék szerinti - elméleti és gyakorlati mezőgazdaság szakmacsoportos alapozó oktatás	142			44				37	
Szombathely	Szombathely	036757	Herman Ottó Kertészeti-, Környezetvédelmi-, Vadgazdálkodási Szakképző Iskola és Kollégium	állami	Herman Ottó Kertészeti-, Környezetvédelmi-, Vadgazdálkodási Szakképző Iskola és Kollégium		1	0	tizenegyedik (nyelvi előkészítő esetén a tizenkettedik) évfolyamtól kezdődően - az Országos Képzési Jegyzék szerinti - elméleti és gyakorlati környezetvédelem-vizsgázók szakmacsoportos alapozó oktatás	154			40				32	
Szombathely	Szombathely	100798	Vasi Bau Fa -és Építőipari Szakképző Iskola	egyház	Vasi Bau Fa -és Építőipari Szakképző Iskola		1	0	a Kt. 27. § (4) bekezdés alapján a kerettanterv szerint oktatott „előrehozott” szakképzésben a képzés területe: építészet szakmacsoport			67			45			19
Szombathely	Szombathely	100798	Vasi Bau Fa -és Építőipari Szakképző Iskola	egyház	Vasi Bau Fa -és Építőipari Szakképző Iskola		1	0	a Kt. 27. § (4) bekezdés alapján a kerettanterv szerint oktatott „előrehozott” szakképzésben a képzés területe: faipar szakmacsoport			26			20			6
Szombathely	Szombathely	100798	Vasi Bau Fa -és Építőipari Szakképző Iskola	egyház	Vasi Bau Fa -és Építőipari Szakképző Iskola		1	0	A Kt. 27. § (4) szerinti ("előrehozott") szakképzésben a képzés területei: építészet szakmacsoport	105			64				23	
Szombathely	Szombathely	100798	Vasi Bau Fa -és Építőipari Szakképző Iskola	egyház	Vasi Bau Fa -és Építőipari Szakképző Iskola		1	0	A Kt. 27. § (4) szerinti ("előrehozott") szakképzésben a képzés területei: faipar szakmacsoport	35			30				13	
Szombathely	Szombathely	100798	Vasi Bau Fa -és Építőipari Szakképző Iskola	egyház	Vasi Bau Fa -és Építőipari Szakképző Iskola		1	0	a Kt. 27. § (4) szerinti („előrehozott”) szakképzésben a képzés területe: építészet szakmacsoport		36			20				7
Szombathely	Szombathely	100798	Vasi Bau Fa -és Építőipari Szakképző Iskola	egyház	Vasi Bau Fa -és Építőipari Szakképző Iskola		1	0	elméleti és gyakorlati építészet szakmacsoportos alapozó oktatás		52			32				6
Szombathely	Szombathely	100798	Vasi Bau Fa -és Építőipari Szakképző Iskola	egyház	Vasi Bau Fa -és Építőipari Szakképző Iskola		1	0	elméleti és gyakorlati építészet, faipar szakmacsoportos alapozó oktatás		19			10				3

Tankerület	Település	OM azonosító	Intézmény neve	Fenntartó típusa (egyházi/magán/állami)	Feladatellátási hely	Köznevelési szerződés keretében látja el a feladatot	Ellátott feladat (1: ellátja a feladatot; 0: nem látja el a feladatot)		Szakmacsoport	Szakmacsoportonként az intézménybe 9. évfolyamra jelentkezők száma			Szakmacsoportonként a 9. évfolyamra az engedélyezett férőhelyek száma			Szakmacsoportonként a 9. évfolyamra felvettek száma		
							Szakiskola	Speciális szakiskola		2010/2011	2011/2012	2012/2013	2010/2011	2011/2012	2012/2013	2010/2011	2011/2012	2012/2013
Szombathely	Szombathely	200437	Aranyhíd Nevelési-Oktatási Integrációs Központ, Egységes Gyógypedagógiai Módszertani Intézmény, Óvoda, Általános Iskola és Speciális Szakiskola	állami	Aranyhíd Nevelési-Oktatási Integrációs Központ, Egységes Gyógypedagógiai Módszertani Intézmény, Óvoda, Általános Iskola és Speciális Szakiskola		0	1	elméleti és gyakorlati mezőgazdaság, élelmiszeripar szakmacsoportos alapozó oktatás		31						25	
Szombathely	Szombathely	200437	Aranyhíd Nevelési-Oktatási Integrációs Központ, Egységes Gyógypedagógiai Módszertani Intézmény, Óvoda, Általános Iskola és Speciális Szakiskola	állami	Aranyhíd Nevelési-Oktatási Integrációs Központ, Egységes Gyógypedagógiai Módszertani Intézmény, Óvoda, Általános Iskola és Speciális Szakiskola		0	1	a kilencedik évfolyamon a szakmacsoportban folyó gyakorlati oktatás, tizedik évfolyamon folyó szakmai alapozó elméleti és gyakorlati oktatás területe(i): mezőgazdaság szakmacsoport, élelmiszeripar szakmacsoport	33			35				29	
Szombathely	Szombathely	200437	Aranyhíd Nevelési-Oktatási Integrációs Központ, Egységes Gyógypedagógiai Módszertani Intézmény, Óvoda, Általános Iskola és Speciális Szakiskola	állami	Aranyhíd Nevelési-Oktatási Integrációs Központ, Egységes Gyógypedagógiai Módszertani Intézmény, Óvoda, Általános Iskola és Speciális Szakiskola		0	1	elméleti és gyakorlati ügyvitel, mezőgazdaság, élelmiszeripar szakmacsoportos alapozó oktatás			38			46			33
Szombathely	Szombathely	200897	OLADI ÁLTALÁNOS MŰVELŐDÉSI KÖZPONT	állami	Oladi Általános Művelődési Központ Teleki Blanka Középiskolája és Szakiskolája		1	0	a kilencedik évfolyamon a szakmacsoportban folyó gyakorlati oktatás, tizedik évfolyamon folyó szakmai alapozó elméleti és gyakorlati oktatás területe(i): egyéb szolgáltatások szakmacsoport	81			40				30	
Szombathely	Szombathely	200897	OLADI ÁLTALÁNOS MŰVELŐDÉSI KÖZPONT	állami	Oladi Általános Művelődési Központ Teleki Blanka Középiskolája és Szakiskolája		1	0	a kilencedik évfolyamon a szakmacsoportban folyó gyakorlati oktatás, tizedik évfolyamon folyó szakmai alapozó elméleti és gyakorlati oktatás területe(i): könnyűipar szakmacsoport	20			20				4	
Szombathely	Szombathely	200897	OLADI ÁLTALÁNOS MŰVELŐDÉSI KÖZPONT	állami	Oladi Általános Művelődési Központ Teleki Blanka Középiskolája és Szakiskolája		1	0	a Kt. 27. § (4) bekezdés alapján a kerettanterv szerint oktatott „előrehozott” szakképzésben a képzés területe: egyéb szolgáltatások szakmacsoport			54			24			7
Szombathely	Szombathely	200897	OLADI ÁLTALÁNOS MŰVELŐDÉSI KÖZPONT	állami	Oladi Általános Művelődési Központ Teleki Blanka Középiskolája és Szakiskolája		1	0	a Kt. 27. § (4) bekezdés alapján a kerettanterv szerint oktatott „előrehozott” szakképzésben a képzés területe: könnyűipar szakmacsoport			10			10			1
Szombathely	Szombathely	200897	OLADI ÁLTALÁNOS MŰVELŐDÉSI KÖZPONT	állami	Oladi Általános Művelődési Központ Teleki Blanka Középiskolája és Szakiskolája		1	0	az Országos Képzési Jegyzék szerinti elméleti és gyakorlati informatika szakmacsoportos alapozó oktatás	61			17				8	
Szombathely	Szombathely	200897	OLADI ÁLTALÁNOS MŰVELŐDÉSI KÖZPONT	állami	Oladi Általános Művelődési Központ Teleki Blanka Középiskolája és Szakiskolája		1	0	az Országos Képzési Jegyzék szerinti elméleti és gyakorlati könnyűipar szakmacsoportos alapozó oktatás	33			17				7	
Szombathely	Szombathely	200897	OLADI ÁLTALÁNOS MŰVELŐDÉSI KÖZPONT	állami	Oladi Általános Művelődési Központ Teleki Blanka Középiskolája és Szakiskolája		1	0	elméleti és gyakorlati egészségügy szakmacsoportos alapozó oktatás			33			20			13
Szombathely	Szombathely	200897	OLADI ÁLTALÁNOS MŰVELŐDÉSI KÖZPONT	állami	Oladi Általános Művelődési Központ Teleki Blanka Középiskolája és Szakiskolája		1	0	elméleti és gyakorlati egyéb szolgáltatások szakmacsoportos alapozó oktatás		174	85		74	34		49	25
Szombathely	Szombathely	200897	OLADI ÁLTALÁNOS MŰVELŐDÉSI KÖZPONT	állami	Oladi Általános Művelődési Központ Teleki Blanka Középiskolája és Szakiskolája		1	0	elméleti és gyakorlati informatika szakmacsoportos alapozó oktatás		31	21		17	17		3	4
Szombathely	Szombathely	200897	OLADI ÁLTALÁNOS MŰVELŐDÉSI KÖZPONT	állami	Oladi Általános Művelődési Központ Teleki Blanka Középiskolája és Szakiskolája		1	0	elméleti és gyakorlati könnyűipar szakmacsoportos alapozó oktatás		49	28		37	17		7	5

Tankerület	Település	OM azonosító	Intézmény neve	Fenntartó típusa (egyházi/magán/állami)	Feladatellátási hely	Köznevelési szerződés keretében látja el a feladatot	Ellátott feladat (1: ellátja a feladatot; 0: nem látja el a feladatot)		Szakmacsoport	Szakmacsoportonként az intézménybe 9. évfolyamra jelentkezők száma			Szakmacsoportonként a 9. évfolyamra az engedélyezett férőhelyek száma			Szakmacsoportonként a 9. évfolyamra felvettek száma		
							Szakiskola	Speciális szakiskola		2010/2011	2011/2012	2012/2013	2010/2011	2011/2012	2012/2013	2010/2011	2011/2012	2012/2013
										11	12	13	11	12	13	11	12	13
Szombathely	Szombathely	200897	OLADI ÁLTALÁNOS MŰVELŐDÉSI KÖZPONT	állami	Oladi Általános Művelődési Központ Teleki Blanka Középiskolája és Szakiskolája		1	0	Nincs az Országos Képzési Jegyzék szerinti elméleti és gyakorlati szakmacsoportos alapozó oktatás	132			33			33		
Szombathely	Vép	036410	VM Dunántúli Agrár-szakképző Központ, Csapó Dániel Középiskola, Mezőgazdasági Szakképző Iskola és Kollégium, Szekszárd	állami	VM DASzK, Szakképző Iskola - VM Középiskola, Mezőgazdasági Szakképző Iskola és Kollégium, Vép		1	0	a kilencedik évfolyamon a szakmacsoportban folyó gyakorlati oktatás, tizedik évfolyamon folyó szakmai alapozó elméleti és gyakorlati oktatás területe(i): mezőgazdaság szakmacsoport	64			70			28		
Szombathely	Vép	036410	VM Dunántúli Agrár-szakképző Központ, Csapó Dániel Középiskola, Mezőgazdasági Szakképző Iskola és Kollégium, Szekszárd	állami	VM DASzK, Szakképző Iskola - VM Középiskola, Mezőgazdasági Szakképző Iskola és Kollégium, Vép		1	0	a kilencedik évfolyamon a szakmacsoportban folyó gyakorlati oktatás, tizedik évfolyamon folyó szakmai alapozó elméleti és gyakorlati oktatás területe(i): vendéglátás-idegenforgalom szakmacsoport	18			25			9		
Szombathely	Vép	036410	VM Dunántúli Agrár-szakképző Központ, Csapó Dániel Középiskola, Mezőgazdasági Szakképző Iskola és Kollégium, Szekszárd	állami	VM DASzK, Szakképző Iskola - VM Középiskola, Mezőgazdasági Szakképző Iskola és Kollégium, Vép		1	0	a kilencedik évfolyamon a szakmacsoportban folyó gyakorlati oktatás, tizedik évfolyamon folyó szakmai alapozó elméleti és gyakorlati oktatás területe(i): gépészet szakmacsoport	14			20			1		
Szombathely	Vép	036410	VM Dunántúli Agrár-szakképző Központ, Csapó Dániel Középiskola, Mezőgazdasági Szakképző Iskola és Kollégium, Szekszárd	állami	VM DASzK, Szakképző Iskola - VM Középiskola, Mezőgazdasági Szakképző Iskola és Kollégium, Vép		1	0	a Kt. 27. § (4) bekezdés alapján a kerettanterv szerint oktatott „előrehozott” szakképzésben a képzés területe: vendéglátás-idegenforgalom szakmacsoport			19		30			6	
Szombathely	Vép	036410	VM Dunántúli Agrár-szakképző Központ, Csapó Dániel Középiskola, Mezőgazdasági Szakképző Iskola és Kollégium, Szekszárd	állami	VM DASzK, Szakképző Iskola - VM Középiskola, Mezőgazdasági Szakképző Iskola és Kollégium, Vép		1	0	a Kt. 27. § (4) bekezdés alapján a kerettanterv szerint oktatott „előrehozott” szakképzésben a képzés területe: gépészet szakmacsoport			14		25			1	
Szombathely	Vép	036410	VM Dunántúli Agrár-szakképző Központ, Csapó Dániel Középiskola, Mezőgazdasági Szakképző Iskola és Kollégium, Szekszárd	állami	VM DASzK, Szakképző Iskola - VM Középiskola, Mezőgazdasági Szakképző Iskola és Kollégium, Vép		1	0	a Kt. 27. § (4) bekezdés alapján a kerettanterv szerint oktatott „előrehozott” szakképzésben a képzés területe: mezőgazdaság szakmacsoport			89		100			37	
Szombathely	Vép	036410	VM Dunántúli Agrár-szakképző Központ, Csapó Dániel Középiskola, Mezőgazdasági Szakképző Iskola és Kollégium, Szekszárd	állami	VM DASzK, Szakképző Iskola - VM Középiskola, Mezőgazdasági Szakképző Iskola és Kollégium, Vép		1	0	a Kt. 27. § (4) szerinti („előrehozott”) szakképzésben a képzés területe: gépészet szakmacsoport		6		12			1		
Szombathely	Vép	036410	VM Dunántúli Agrár-szakképző Központ, Csapó Dániel Középiskola, Mezőgazdasági Szakképző Iskola és Kollégium, Szekszárd	állami	VM DASzK, Szakképző Iskola - VM Középiskola, Mezőgazdasági Szakképző Iskola és Kollégium, Vép		1	0	a Kt. 27. § (4) szerinti („előrehozott”) szakképzésben a képzés területei: vendéglátás-idegenforgalom szakmacsoport	4			10			2		
Szombathely	Vép	036410	VM Dunántúli Agrár-szakképző Központ, Csapó Dániel Középiskola, Mezőgazdasági Szakképző Iskola és Kollégium, Szekszárd	állami	VM DASzK, Szakképző Iskola - VM Középiskola, Mezőgazdasági Szakképző Iskola és Kollégium, Vép		1	0	a Kt. 27. § (4) szerinti („előrehozott”) szakképzésben a képzés területe: mezőgazdaság szakmacsoport		56		60			23		
Szombathely	Vép	036410	VM Dunántúli Agrár-szakképző Központ, Csapó Dániel Középiskola, Mezőgazdasági Szakképző Iskola és Kollégium, Szekszárd	állami	VM DASzK, Szakképző Iskola - VM Középiskola, Mezőgazdasági Szakképző Iskola és Kollégium, Vép		1	0	a Kt. 27. § (4) szerinti („előrehozott”) szakképzésben a képzés területei: mezőgazdaság szakmacsoport	14			20			2		
Szombathely	Vép	036410	VM Dunántúli Agrár-szakképző Központ, Csapó Dániel Középiskola, Mezőgazdasági Szakképző Iskola és Kollégium, Szekszárd	állami	VM DASzK, Szakképző Iskola - VM Középiskola, Mezőgazdasági Szakképző Iskola és Kollégium, Vép		1	0	a Kt. 27. § (4) szerinti („előrehozott”) szakképzésben a képzés területe: vendéglátás-idegenforgalom szakmacsoport		13		15			7		

Tankerület	Település	OM azonosító	Intézmény neve	Fenntartó típusa (egyházi/magán/állami)	Feladatellátási hely	Köznevelési szerződés keretében látja el a feladatot	Ellátott feladat (1: ellátja a feladatot; 0: nem látja el a feladatot)		Szakmacsoport	Szakmacsoportonként az intézménybe 9. évfolyamra jelentkezők száma			Szakmacsoportonként a 9. évfolyamra az engedélyezett férőhelyek száma			Szakmacsoportonként a 9. évfolyamra felvettek száma		
							Szakiskola	Speciális szakiskola		2010/2011	2011/2012	2012/2013	2010/2011	2011/2012	2012/2013	2010/2011	2011/2012	2012/2013
										11	12	13	11	12	13	11	12	13
Szombathely	Vép	036410	VM Dunántúli Agrár-szakképző Központ, Csapó Dániel Középiskola, Mezőgazdasági Szakképző Iskola és Kollégium, Szekszárd	állami	VM DASzK, Szakképző Iskola - VM Középiskola, Mezőgazdasági Szakképző Iskola és Kollégium, Vép		1	0	az Országos Képzési Jegyzék szerinti elméleti és gyakorlati mezőgazdaság szakmacsoportos alapozó oktatás	19			19			11		
Szombathely	Vép	036410	VM Dunántúli Agrár-szakképző Központ, Csapó Dániel Középiskola, Mezőgazdasági Szakképző Iskola és Kollégium, Szekszárd	állami	VM DASzK, Szakképző Iskola - VM Középiskola, Mezőgazdasági Szakképző Iskola és Kollégium, Vép		1	0	az Országos Képzési Jegyzék szerinti elméleti és gyakorlati egyéb szolgáltatások szakmacsoportos alapozó oktatás	86			70			43		
Szombathely	Vép	036410	VM Dunántúli Agrár-szakképző Központ, Csapó Dániel Középiskola, Mezőgazdasági Szakképző Iskola és Kollégium, Szekszárd	állami	VM DASzK, Szakképző Iskola - VM Középiskola, Mezőgazdasági Szakképző Iskola és Kollégium, Vép		1	0	az Országos Képzési Jegyzék szerinti elméleti és gyakorlati környezetvédelem-vízgyógyítás szakmacsoportos alapozó oktatás	11			11			3		
Szombathely	Vép	036410	VM Dunántúli Agrár-szakképző Központ, Csapó Dániel Középiskola, Mezőgazdasági Szakképző Iskola és Kollégium, Szekszárd	állami	VM DASzK, Szakképző Iskola - VM Középiskola, Mezőgazdasági Szakképző Iskola és Kollégium, Vép		1	0	elméleti és gyakorlati gépészet szakmacsoportos alapozó oktatás		12		15					
Szombathely	Vép	036410	VM Dunántúli Agrár-szakképző Központ, Csapó Dániel Középiskola, Mezőgazdasági Szakképző Iskola és Kollégium, Szekszárd	állami	VM DASzK, Szakképző Iskola - VM Középiskola, Mezőgazdasági Szakképző Iskola és Kollégium, Vép		1	0	elméleti és gyakorlati vendéglátás-idegenforgalom szakmacsoportos alapozó oktatás		20		30			5		
Szombathely	Vép	036410	VM Dunántúli Agrár-szakképző Központ, Csapó Dániel Középiskola, Mezőgazdasági Szakképző Iskola és Kollégium, Szekszárd	állami	VM DASzK, Szakképző Iskola - VM Középiskola, Mezőgazdasági Szakképző Iskola és Kollégium, Vép		1	0	elméleti és gyakorlati egyéb szolgáltatások szakmacsoportos alapozó oktatás		52	40	60	60		27	18	
Szombathely	Vép	036410	VM Dunántúli Agrár-szakképző Központ, Csapó Dániel Középiskola, Mezőgazdasági Szakképző Iskola és Kollégium, Szekszárd	állami	VM DASzK, Szakképző Iskola - VM Középiskola, Mezőgazdasági Szakképző Iskola és Kollégium, Vép		1	0	elméleti és gyakorlati mezőgazdaság szakmacsoportos alapozó oktatás		63	14	66	16		25	4	
Szombathely	Vép	036410	VM Dunántúli Agrár-szakképző Központ, Csapó Dániel Középiskola, Mezőgazdasági Szakképző Iskola és Kollégium, Szekszárd	állami	VM DASzK, Szakképző Iskola - VM Középiskola, Mezőgazdasági Szakképző Iskola és Kollégium, Vép		1	0	elméleti és gyakorlati környezetvédelem-vízgyógyítás szakmacsoportos alapozó oktatás		15	12	16	16				2
Vasvár	Vasvár	036740	Béri Balogh Ádám Posta- és Bankforgalmi Szakközépiskola	állami	Béri Balogh Ádám Posta- és Bankforgalmi Szakközépiskola		0	0	elméleti és gyakorlati kereskedelem-marketing, üzleti adminisztráció szakmacsoportos alapozó oktatás		26	25	35	35		10	9	
Vasvár	Vasvár	036740	Béri Balogh Ádám Posta- és Bankforgalmi Szakközépiskola	állami	Béri Balogh Ádám Posta- és Bankforgalmi Szakközépiskola		0	0	elméleti és gyakorlati közgazdaság szakmacsoportos alapozó oktatás		11	14	35	35		4		
Vasvár	Vasvár	036740	Béri Balogh Ádám Posta- és Bankforgalmi Szakközépiskola	állami	Béri Balogh Ádám Posta- és Bankforgalmi Szakközépiskola		0	0	tizenegyedik (nyelvi előkészítő esetén a tizenkettedik) évfolyamtól kezdődően - az Országos Képzési Jegyzék szerinti - elméleti és gyakorlati kereskedelem-marketing, üzleti adminisztrációs alapozó oktatás	34			35			4		
Vasvár	Vasvár	036740	Béri Balogh Ádám Posta- és Bankforgalmi Szakközépiskola	állami	Béri Balogh Ádám Posta- és Bankforgalmi Szakközépiskola		0	0	tizenegyedik (nyelvi előkészítő esetén a tizenkettedik) évfolyamtól kezdődően - az Országos Képzési Jegyzék szerinti - elméleti és gyakorlati közgazdaság szakmacsoportos alapozó oktatás	15			35			3		

8. Melléklet (II. kör)

Tankerület	Település	OM azonosító	Intézmény neve	Fenntartó típusa (egyházi/magán/állami)	Feladatellátási hely	Köznevelési szerződés keretében látja el a feladatot	Ellátott feladat (1: ellátja a feladatot; 0: nem látja el a feladatot)		Szakmacsoport	tanulók tanév eleji létszáma		
							Szakiskola	Speciális		szakképző	leányok száma a	felnoítottatási

							szakiskola		évfolyamokon tanulók összesen	szakképző évfolyamokon	tanterv szerint tanulók száma		
Celldömölk	Celldömölk	036723	Berzsenyi Dániel Gimnázium és Szakképző Iskola	állami	TAGINTÉZMÉNY-SZAKISKOLA			1	0	Élelmiszeripar	38	27	0
Celldömölk	Celldömölk	036723	Berzsenyi Dániel Gimnázium és Szakképző Iskola	állami	TAGINTÉZMÉNY-SZAKISKOLA			1	0	Építészet	23	0	0
Celldömölk	Celldömölk	036723	Berzsenyi Dániel Gimnázium és Szakképző Iskola	állami	TAGINTÉZMÉNY-SZAKISKOLA			1	0	Faipar	24	0	0
Celldömölk	Celldömölk	036723	Berzsenyi Dániel Gimnázium és Szakképző Iskola	állami	TAGINTÉZMÉNY-SZAKISKOLA			1	0	Gépészet	37	0	0
Celldömölk	Celldömölk	036723	Berzsenyi Dániel Gimnázium és Szakképző Iskola	állami	TAGINTÉZMÉNY-SZAKISKOLA			1	0	Könnyűipar	20	20	0
Körmend	Körmend	036745	Rázsó Imre Szakközépiskola és Szakiskola	állami	Feladatellátási hely			1	0	Faipar	41	0	0
Körmend	Körmend	036745	Rázsó Imre Szakközépiskola és Szakiskola	állami	Feladatellátási hely			1	0	Kereskedelem- marketing, üzleti adminisztráció	59	51	0
Körmend	Körmend	036745	Rázsó Imre Szakközépiskola és Szakiskola	állami	Feladatellátási hely			1	0	Mezőgazdaság	41	0	0
Kőszeg	Bük	036659	Felsőbüki Nagy Pál Általános Iskola és Vendéglátóipari Szakiskola	állami	Szakiskola			1	0	Vendéglátás- idegenforgalom	96	33	0
Kőszeg	Csepreg	036735	Nádasdy Tamás Közgazdasági, Informatikai Szakközépiskola és Kollégium	állami	Feladatellátási hely			1	0	Gépészet	30	0	0
Kőszeg	Csepreg	036735	Nádasdy Tamás Közgazdasági, Informatikai Szakközépiskola és Kollégium	állami	Feladatellátási hely			1	0	Informatika (szoftver)	9	1	0
Kőszeg	Kőszeg	038562	Dr. Nagy László Egységes Gyógypedagógiai Módszertani Intézmény	állami	Speciális Szakiskola			0	1	Építészet	33	0	0
Kőszeg	Kőszeg	038562	Dr. Nagy László Egységes Gyógypedagógiai Módszertani Intézmény	állami	Speciális Szakiskola			0	1	Faipar	12	0	0
Kőszeg	Kőszeg	038562	Dr. Nagy László Egységes Gyógypedagógiai Módszertani Intézmény	állami	Speciális Szakiskola			0	1	Könnyűipar	7	7	0
Kőszeg	Kőszeg	038562	Dr. Nagy László Egységes Gyógypedagógiai Módszertani Intézmény	állami	Speciális Szakiskola			0	1	Mezőgazdaság	16	10	0
Kőszeg	Kőszeg	038562	Dr. Nagy László Egységes Gyógypedagógiai Módszertani Intézmény	állami	Speciális Szakiskola			0	1	Vendéglátás- idegenforgalom	7	5	0
Kőszeg	Kőszeg	200005	Evangélikus Mezőgazdasági, Kereskedelmi, Informatikai Szakképző Iskola és Kollégium	egyház	Evangélikus Mezőgazdasági, Kereskedelmi, Informatikai Szakképző Iskola és Kollégium (szakiskola)			1	0	Mezőgazdaság	41	17	0
Sárvár	Sárvár	036761	Barabás György Műszaki Szakközépiskola és Szakiskola	állami	Feladatellátási hely			1	0	Elektrotechnika- elektronika	11	0	0
Sárvár	Sárvár	036761	Barabás György Műszaki Szakközépiskola és Szakiskola	állami	Feladatellátási hely			1	0	Építészet	11	0	0
Sárvár	Sárvár	036761	Barabás György Műszaki Szakközépiskola és Szakiskola	állami	Feladatellátási hely			1	0	Gépészet	46	0	0
Sárvár	Sárvár	036761	Barabás György Műszaki Szakközépiskola és Szakiskola	állami	Feladatellátási hely			1	0	Kereskedelem- marketing, üzleti adminisztráció	40	34	0
Sárvár	Sárvár	036761	Barabás György Műszaki Szakközépiskola és Szakiskola	állami	Feladatellátási hely			1	0	Könnyűipar	11	11	0
Sárvár	Sárvár	038150	Tinódi Sebestyén Gimnázium és Idegenforgalmi, Vendéglátói Szakképző Iskola	állami	Szakképzés			1	0	Vendéglátás- idegenforgalom	105	62	0
Szentgotthárd	Szentgotthárd	036752	III. Béla Szakképző Iskola és Kollégium	állami	Feladatellátási hely			1	0	Elektrotechnika- elektronika	8	0	0
Szentgotthárd	Szentgotthárd	036752	III. Béla Szakképző Iskola és Kollégium	állami	Feladatellátási hely			1	0	Faipar	36	1	0
Szentgotthárd	Szentgotthárd	036752	III. Béla Szakképző Iskola és Kollégium	állami	Feladatellátási hely			1	0	Gépészet	25	0	0
Szentgotthárd	Szentgotthárd	036752	III. Béla Szakképző Iskola és Kollégium	állami	Feladatellátási hely			1	0	Kereskedelem- marketing, üzleti adminisztráció	24	21	0
Szentgotthárd	Szentgotthárd	036752	III. Béla Szakképző Iskola és Kollégium	állami	Feladatellátási hely			1	0	Vendéglátás- idegenforgalom	141	70	0



Tankerület	Település	OM azonosító	Intézmény neve	Fenntartó típusa (egyházi/magán/állami)	Feladatellátási hely	Köznevelési szerződés keretében látja el a feladatot	Ellátott feladat (1: ellátja a feladatot; 0: nem látja el a feladatot)		Szakmacsoport	tanulók tanév eleji létszáma		
							Szakiskola	Speciális szakiskola		szakképző évfolyamokon tanulók összesen	leányok száma a szakképző évfolyamokon	felnoítottatási tanterv szerint tanulók száma
Szombathely	Rum	038566	RUMI ÓVODA, FEJLESZTŐ ÁLTALÁNOS ISKOLA, KÉSZSÉGFEJLESZTŐ SPECIÁLIS SZAKISKOLA, GYERMEK-ÉS DIÁKOTTHON	állami	Feladatellátási hely		0	1	Egyéb szolgáltatások	21	12	0
Szombathely	Szombathely	036741	Kereskedelmi és Vendéglátói Szakképző Iskola és Kollégium - Berufsbildende Fachschule für Handel und Gastgewerbe mit Internat - The Vocational School and Hostel for Commerce and Catering	állami	SZAKISKOLA		1	0	Kereskedelem-marketing, üzleti adminisztráció	45	38	0
Szombathely	Szombathely	036741	Kereskedelmi és Vendéglátói Szakképző Iskola és Kollégium - Berufsbildende Fachschule für Handel und Gastgewerbe mit Internat - The Vocational School and Hostel for Commerce and Catering	állami	SZAKISKOLA		1	0	Vendéglátás-idegenforgalom	137	63	0
Szombathely	Szombathely	036744	Szombathelyi Műszaki Szakképző Iskola és Kollégium	állami	SZMSZIK szakiskola		1	0	Elektrotechnika-elektronika	77	1	0
Szombathely	Szombathely	036744	Szombathelyi Műszaki Szakképző Iskola és Kollégium	állami	SZMSZIK szakiskola		1	0	Gépészet	216	1	0
Szombathely	Szombathely	036744	Szombathelyi Műszaki Szakképző Iskola és Kollégium	állami	SZMSZIK szakiskola		1	0	Közlekedés	37	0	0
Szombathely	Szombathely	036749	Hefele Menyhért Építő- és Faipari Szakképző Iskola	állami	Szakiskolai képzés		1	0	Építészet	136	2	0
Szombathely	Szombathely	036749	Hefele Menyhért Építő- és Faipari Szakképző Iskola	állami	Szakiskolai képzés		1	0	Faipar	72	3	0
Szombathely	Szombathely	036749	Hefele Menyhért Építő- és Faipari Szakképző Iskola	állami	Szakiskolai képzés		1	0	Közlekedés	26	4	0
Szombathely	Szombathely	036756	Élelmiszeripari és Földmérési Szakképző Iskola és Kollégium	állami	Szakiskola (szakmunkásképző) 9-13 osztályok		1	0	Élelmiszeripar	166	116	0
Szombathely	Szombathely	036757	Herman Ottó Kertészeti-, Környezetvédelmi-, Vadgazdálkodási Szakképző Iskola és Kollégium	állami	Feladatellátási hely		1	0	Kereskedelem-marketing, üzleti adminisztráció	38	38	0
Szombathely	Szombathely	036757	Herman Ottó Kertészeti-, Környezetvédelmi-, Vadgazdálkodási Szakképző Iskola és Kollégium	állami	Feladatellátási hely		1	0	Mezőgazdaság	77	63	0
Szombathely	Szombathely	100798	Vasi Bau Fa -és Építőipari Szakképző Iskola	egyház	Vasi Bau Fa- és Építőipari Szakképző Iskola		1	0	Építészet	87	0	0
Szombathely	Szombathely	100798	Vasi Bau Fa -és Építőipari Szakképző Iskola	egyház	Vasi Bau Fa- és Építőipari Szakképző Iskola		1	0	Faipar	23	0	0
Szombathely	Szombathely	200437	Aranyhíd Nevelési-Oktatási Integrációs Központ, Egységes Gyógypedagógiai Módszertani Intézmény, Óvoda, Általános Iskola és Speciális Szakiskola	állami	Feladatellátási hely speciális szakiskola és készségfejlesztő speciális szakiskola		0	1	Élelmiszeripar	26	16	0
Szombathely	Szombathely	200437	Aranyhíd Nevelési-Oktatási Integrációs Központ, Egységes Gyógypedagógiai Módszertani Intézmény, Óvoda, Általános Iskola és Speciális Szakiskola	állami	Feladatellátási hely speciális szakiskola és készségfejlesztő speciális szakiskola		0	1	Mezőgazdaság	19	9	0
Szombathely	Szombathely	200437	Aranyhíd Nevelési-Oktatási Integrációs Központ, Egységes Gyógypedagógiai Módszertani Intézmény, Óvoda, Általános Iskola és Speciális Szakiskola	állami	Feladatellátási hely speciális szakiskola és készségfejlesztő speciális szakiskola		0	1	Ügyvitel	12	5	0
Szombathely	Szombathely	200513	Griff Szakközépiskola és Szakiskola	magán	Griff Szakközépiskola és Szakiskola Szombathelyi Tagintézmény		1	0	Szociális szolgáltatások	47	44	47
Szombathely	Szombathely	200513	Griff Szakközépiskola és Szakiskola	magán	Griff Szakközépiskola és Szakiskola Szombathelyi Tagintézmény		1	0	Ügyvitel	13	13	13
Szombathely	Szombathely	200897	OLADI ÁLTALÁNOS MŰVELŐDÉSI KÖZPONT	állami	Teleki - Szakiskola		1	0	Egyéb szolgáltatások	72	64	0
Szombathely	Szombathely	200897	OLADI ÁLTALÁNOS MŰVELŐDÉSI KÖZPONT	állami	Teleki - Szakiskola		1	0	Könnyűipar	42	38	0
Szombathely	Vép	036410	VM Dunántúli Agrár-szakképző Központ, Csapó Dániel Középiskola, Mezőgazdasági Szakképző Iskola és Kollégium, Szekszárd	állami	Feladatellátási hely: Szakiskola, Vép		1	0	Mezőgazdaság	123	1	0

Tankerület	Település	OM azonosító	Intézmény neve	Fenntartó típusa (egyházi/magán/állami)	Feladatellátási hely	Köznevelési szerződés keretében látja el a feladatot	Ellátott feladat (1: ellátja a feladatot; 0: nem látja el a feladatot)		Szakmacsoport	tanulók tanév eleji létszáma		
							Szakiskola	Speciális szakiskola		szakképző évfolyamokon tanulók összesen	leányok száma a szakképző évfolyamokon	felnoítottatási tanterv szerint tanulók száma
Szombathely	Vép	036410	VM Dunántúli Agrár-szakképző Központ, Csapó Dániel Középiskola, Mezőgazdasági Szakképző Iskola és Kollégium, Szekszárd	állami	Feladatellátási hely: Szakiskola, Vép		1	0	Vendéglátás-idegenforgalom	70	46	0

9. Melléklet (II.)

Tankerület	Település	OM azonosító	Intézmény neve	Fenntartó típusa (egyházi/magán/állami)	Feladatellátási hely	Pedagógus létszám munkaidő szerint			Nevelő és oktató munkát közvetlenül segítőik száma munkaidő szerint		Fő munkaviszony keretében pedagógusok száma életkor szerint									
						Teljes munkaidős	Részmunkaidős	Óraadó	Teljes munkaidős	Részmunkaidős	Kevesebb mint 25 éves	25-29 éves	30-34 éves	35-39 éves	40-44 éves	45-49 éves	50-54 éves	55-59 éves	60-64 éves	több, mint 64 éves
Celldömök	Celldömök	036723	Berzsenyi Dániel Gimnázium és Szakképző Iskola	állami	TAGINTÉZMÉNY-SZAKISKOLA	12	0	0	1	1	0	2	1	0	2	3	1	3	0	0
Körmend	Körmend	036745	Rázsó Imre Szakközépiskola és Szakiskola	állami	Feladatellátási hely	13	0	2			0	1	3	2	2	1	1	1	2	0
Kőszeg	Bük	036659	Felsőbüki Nagy Pál Általános Iskola és Vendéglátóipari Szakiskola	állami	Szakiskola	6	0	7			0	0	2	0	1	0	3	0	0	0
Kőszeg	Kőszeg	038562	Dr. Nagy László Egységes Gyógypedagógiai Módszertani Intézmény	állami	Speciális Szakiskola	15	10	0			0	1	1	3	4	4	6	5	1	0
Kőszeg	Kőszeg	200005	Evangélikus Mezőgazdasági, Kereskedelmi, Informatikai Szakképző Iskola és Kollégium	egyház	Evangélikus Mezőgazdasági, Kereskedelmi, Informatikai Szakképző Iskola és Kollégium (szakiskola)	7	0	1	2	1	0	1	0	1	0	0	4	1	0	0
Sárvár	Sárvár	036761	Barabás György Műszaki Szakközépiskola és Szakiskola	állami	Feladatellátási hely	18	0	1			0	2	2	2	2	1	6	3	0	0
Sárvár	Sárvár	038150	Tinódi Sebestyén Gimnázium és Idegenforgalmi, Vendéglátói Szakképző Iskola	állami	Szakképzés	5	1	5			0	1	3	0	0	0	0	1	1	0
Szentgotthárd	Szentgotthárd	036752	III. Béla Szakképző Iskola és Kollégium	állami	Feladatellátási hely	19	0	0			0	1	4	1	4	3	4	2	0	0
Szombathely	Rum	038566	RUMI ÓVODA, FEJLESZTŐ ÁLTALÁNOS ISKOLA, KÉSZSÉGFEJLESZTŐ SPECIÁLIS SZAKISKOLA, GYERMEK-ÉS DIÁKOTTHON	állami	Feladatellátási hely	7	0	0			0	0	0	0	0	3	3	1	0	0
Szombathely	Szombathely	036741	Kereskedelmi és Vendéglátói Szakképző Iskola és Kollégium - Berufsbildende Fachschule für Handel und Gastgewerbe mit Internat - The Vocational School and Hostel for Commerce and Catering	állami	SZAKISKOLA	13	0	0			0	0	2	3	2	1	3	2	0	0
Szombathely	Szombathely	036744	Szombathelyi Műszaki Szakképző Iskola és Kollégium	állami	SZMSZIK szakiskola	25	0	2			0	0	0	0	3	3	9	6	2	2
Szombathely	Szombathely	036749	Hefe Menyhért Építő- és Faipari Szakképző Iskola	állami	Szakiskolai képzés	27	0	0			0	1	3	3	5	6	5	4	0	0
Szombathely	Szombathely	036756	Élelmiszeripari és Földmérési Szakképző Iskola és Kollégium	állami	Szakiskola (szakmunkásképző) 9-13 osztályok	22	0	7	1	0	0	2	4	3	1	4	4	4	0	0
Szombathely	Szombathely	036757	Herman Ottó Kertészeti-, Környezetvédelmi-, Vadgazdálkodási Szakképző Iskola és Kollégium	állami	Feladatellátási hely	10	0	7			1	1	4	1	2	0	0	1	0	0
Szombathely	Szombathely	100798	Vasi Bau Fa- és Építőipari Szakképző Iskola	egyház	Vasi Bau Fa- és Építőipari Szakképző Iskola	8	0	4			0	0	1	2	0	0	0	1	3	1

Tankerület	Település	OM azonosító	Intézmény neve	Fenntartó típusa (egyházi/magán/állami)	Feladatellátási hely	Pedagógus létszám munkaidő szerint			Nevelő és oktató munkát közvetlenül segítőik száma munkaidő szerint		Fő munkaviszony keretében pedagógusok száma életkor szerint									
						Teljes munkaidős	Részmunkaidős	Óraadó	Teljes munkaidős	Részmunkaidős	Kevesebb mint 25 éves	25-29 éves	30-34 éves	35-39 éves	40-44 éves	45-49 éves	50-54 éves	55-59 éves	60-64 éves	több, mint 64 éves
Szombathely	Szombathely	200437	Aranyhíd Nevelési-Oktatási Integrációs Központ, Egységes Gyógypedagógiai Módszertani Intézmény, Óvoda, Általános Iskola és Speciális Szakiskola	állami	Feladatellátási hely speciális szakiskola és készségfejlesztő speciális szakiskola	11	0	0			0	0	1	0	2	2	2	4	0	0
Szombathely	Szombathely	200513	Griff Szakközépiskola és Szakiskola	magán	Griff Szakközépiskola és Szakiskola Szombathelyi Tagintézmény	0	3	2			0	0	0	1	1	0	1	0	0	0
Szombathely	Szombathely	200897	OLADI ÁLTALÁNOS MŰVELŐDÉSI KÖZPONT	állami	Teleki - Szakiskola	13	1	0			0	0	3	2	0	4	3	2	0	0
Szombathely	Vép	036410	VM Dunántúli Agrár-szakképző Központ, Csapó Dániel Középiskola, Mezőgazdasági Szakképző Iskola és Kollégium, Szekszárd	állami	Feladatellátási hely: Szakiskola, Vép	17	1	0	1	1	0	1	1	2	3	4	1	5	1	0

10. Melléklet (II. kör/S)

Tankerület	Település	OM azonosító	Intézmény neve	Fenntartó típusa (egyházi/magán/állami)	Feladatellátási hely	Köznevelési szerződés keretében látja el a feladatot	A feladatellátási hely típusa		Szakmacsoport	Tanulószerződések száma az oktatott szakmacsoportonkénti bontásnak megfelelően		
							Szakiskola	Speciális szakiskola		2010/2011	2011/2012	2012/2013
Celldömölk	Celldömölk	036723	Berzsenyi Dániel Gimnázium és Szakképző Iskola	állami	TAGINTÉZMÉNY-SZAKISKOLA		1	0	Élelmiszeripar		30	26
Celldömölk	Celldömölk	036723	Berzsenyi Dániel Gimnázium és Szakképző Iskola	állami	TAGINTÉZMÉNY-SZAKISKOLA		1	0	Építészet		7	5
Celldömölk	Celldömölk	036723	Berzsenyi Dániel Gimnázium és Szakképző Iskola	állami	TAGINTÉZMÉNY-SZAKISKOLA		1	0	Faipar		8	6
Celldömölk	Celldömölk	036723	Berzsenyi Dániel Gimnázium és Szakképző Iskola	állami	TAGINTÉZMÉNY-SZAKISKOLA		1	0	Gépészet		8	11
Celldömölk	Celldömölk	036723	Berzsenyi Dániel Gimnázium és Szakképző Iskola	állami	TAGINTÉZMÉNY-SZAKISKOLA		1	0	Könnyűipar			0
Körmend	Körmend	036745	Rázsó Imre Szakközépiskola és Szakiskola	állami	Feladatellátási hely		1	0	Faipar		25	10
Körmend	Körmend	036745	Rázsó Imre Szakközépiskola és Szakiskola	állami	Feladatellátási hely		1	0	Kereskedelem-marketing, üzleti adminisztráció		31	32
Körmend	Körmend	036745	Rázsó Imre Szakközépiskola és Szakiskola	állami	Feladatellátási hely		1	0	Mezőgazdaság		0	0
Kőszeg	Bük	036659	Felsőbüki Nagy Pál Általános Iskola és Vendéglátóipari Szakiskola	állami	Szakiskola		1	0	Vendéglátás-idegenforgalom		85	66
Kőszeg	Csepreg	036735	Nádasdy Tamás Közgazdasági, Informatikai Szakközépiskola és Kollégium	állami	Feladatellátási hely		1	0	Gépészet			30
Kőszeg	Csepreg	036735	Nádasdy Tamás Közgazdasági, Informatikai Szakközépiskola és Kollégium	állami	Feladatellátási hely		1	0	Informatika (szoftver)			0
Kőszeg	Kőszeg	038562	Dr. Nagy László Egységes Gyógypedagógiai Módszertani Intézmény	állami	Speciális Szakiskola		0	1	Építészet		0	0
Kőszeg	Kőszeg	038562	Dr. Nagy László Egységes Gyógypedagógiai Módszertani Intézmény	állami	Speciális Szakiskola		0	1	Faipar		0	0
Kőszeg	Kőszeg	038562	Dr. Nagy László Egységes Gyógypedagógiai Módszertani Intézmény	állami	Speciális Szakiskola		0	1	Könnyűipar		0	0
Kőszeg	Kőszeg	038562	Dr. Nagy László Egységes Gyógypedagógiai Módszertani Intézmény	állami	Speciális Szakiskola		0	1	Mezőgazdaság		0	0
Kőszeg	Kőszeg	038562	Dr. Nagy László Egységes Gyógypedagógiai Módszertani Intézmény	állami	Speciális Szakiskola		0	1	Vendéglátás-idegenforgalom		3	0
Kőszeg	Kőszeg	200005	Evangélikus Mezőgazdasági, Kereskedelmi, Informatikai Szakképző Iskola és Kollégium	egyház	Evangélikus Mezőgazdasági, Kereskedelmi, Informatikai Szakképző Iskola és Kollégium (szakiskola)		1	0	Mezőgazdaság		0	0
Sárvár	Sárvár	036761	Barabás György Műszaki Szakközépiskola és Szakiskola	állami	Feladatellátási hely		1	0	Elektrotechnika-elektronika		18	8
Sárvár	Sárvár	036761	Barabás György Műszaki Szakközépiskola és Szakiskola	állami	Feladatellátási hely		1	0	Építészet		1	0
Sárvár	Sárvár	036761	Barabás György Műszaki Szakközépiskola és Szakiskola	állami	Feladatellátási hely		1	0	Gépészet		45	46

Tankerület	Település	OM azonosító	Intézmény neve	Fenntartó típusa (egyházi/magán/állami)	Feladatellátási hely	Köznevelési szerződés keretében látja el a feladatot	A feladatellátási hely típusa		Szakmacsoport	Tanulószerveződések száma az oktatott szakmacsoportonkénti bontásnak megfelelően		
							Szakiskola	Speciális szakiskola		2010/2011	2011/2012	2012/2013
Sárvár	Sárvár	036761	Barabás György Műszaki Szakközépiskola és Szakiskola	állami	Feladatellátási hely		1	0	Kereskedelem-marketing, üzleti adminisztráció			40
Sárvár	Sárvár	036761	Barabás György Műszaki Szakközépiskola és Szakiskola	állami	Feladatellátási hely		1	0	Könnyűipar		0	0
Sárvár	Sárvár	038150	Tinódi Sebestyén Gimnázium és Idegenforgalmi, Vendéglátói Szakképző Iskola	állami	Szakképzés		1	0	Vendéglátás-idegenforgalom		23	67
Szentgotthárd	Szentgotthárd	036752	III. Béla Szakképző Iskola és Kollégium	állami	Feladatellátási hely		1	0	Elektrotechnika-elektronika			0
Szentgotthárd	Szentgotthárd	036752	III. Béla Szakképző Iskola és Kollégium	állami	Feladatellátási hely		1	0	Faipar		28	23
Szentgotthárd	Szentgotthárd	036752	III. Béla Szakképző Iskola és Kollégium	állami	Feladatellátási hely		1	0	Gépészet		23	15
Szentgotthárd	Szentgotthárd	036752	III. Béla Szakképző Iskola és Kollégium	állami	Feladatellátási hely		1	0	Kereskedelem-marketing, üzleti adminisztráció		18	24
Szentgotthárd	Szentgotthárd	036752	III. Béla Szakképző Iskola és Kollégium	állami	Feladatellátási hely		1	0	Vendéglátás-idegenforgalom		61	93
Szombathely	Rum	038566	RUMI ÓVODA, FEJLESZTŐ ÁLTALÁNOS ISKOLA, KÉSZSÉGFEJLESZTŐ SPECIÁLIS SZAKISKOLA, GYERMEK-ÉS DIÁKOTTHON	állami	Feladatellátási hely		0	1	Egyéb szolgáltatások		0	0
Szombathely	Szombathely	036741	Kereskedelmi és Vendéglátói Szakképző Iskola és Kollégium - Berufsbildende Fachschule für Handel und Gastgewerbe mit Internat - The Vocational School and Hostel for Commerce and Catering	állami	SZAKISKOLA		1	0	Kereskedelem-marketing, üzleti adminisztráció		40	37
Szombathely	Szombathely	036741	Kereskedelmi és Vendéglátói Szakképző Iskola és Kollégium - Berufsbildende Fachschule für Handel und Gastgewerbe mit Internat - The Vocational School and Hostel for Commerce and Catering	állami	SZAKISKOLA		1	0	Vendéglátás-idegenforgalom		153	115
Szombathely	Szombathely	036744	Szombathelyi Műszaki Szakképző Iskola és Kollégium	állami	SZMSZIK szakiskola		1	0	Elektrotechnika-elektronika		32	23
Szombathely	Szombathely	036744	Szombathelyi Műszaki Szakképző Iskola és Kollégium	állami	SZMSZIK szakiskola		1	0	Gépészet		93	97
Szombathely	Szombathely	036744	Szombathelyi Műszaki Szakképző Iskola és Kollégium	állami	SZMSZIK szakiskola		1	0	Közlekedés		40	27
Szombathely	Szombathely	036749	Hefele Menyhért Építő- és Faipari Szakképző Iskola	állami	Szakiskolai képzés		1	0	Építészet		119	67
Szombathely	Szombathely	036749	Hefele Menyhért Építő- és Faipari Szakképző Iskola	állami	Szakiskolai képzés		1	0	Faipar		45	18
Szombathely	Szombathely	036749	Hefele Menyhért Építő- és Faipari Szakképző Iskola	állami	Szakiskolai képzés		1	0	Közlekedés		20	3
Szombathely	Szombathely	036756	Élelmiszeripari és Földmérési Szakképző Iskola és Kollégium	állami	Szakiskola (szakmunkásképző) 9-13 osztályok		1	0	Élelmiszeripar		0	10
Szombathely	Szombathely	036757	Herman Ottó Kertészeti-, Környezetvédelmi-, Vadgazdálkodási Szakképző Iskola és Kollégium	állami	Feladatellátási hely		1	0	Kereskedelem-marketing, üzleti adminisztráció		0	0
Szombathely	Szombathely	036757	Herman Ottó Kertészeti-, Környezetvédelmi-, Vadgazdálkodási Szakképző Iskola és Kollégium	állami	Feladatellátási hely		1	0	Mezőgazdaság		0	4
Szombathely	Szombathely	100798	Vasi Bau Fa -és Építőipari Szakképző Iskola	egyház	Vasi Bau Fa- és Építőipari Szakképző Iskola		1	0	Építészet		96	87
Szombathely	Szombathely	100798	Vasi Bau Fa -és Építőipari Szakképző Iskola	egyház	Vasi Bau Fa- és Építőipari Szakképző Iskola		1	0	Faipar		10	23
Szombathely	Szombathely	200437	Aranyhíd Nevelési-Oktatási Integrációs Központ, Egységes Gyógypedagógiai Módszertani Intézmény, Óvoda, Általános Iskola és Speciális Szakiskola	állami	Feladatellátási hely speciális szakiskola és készségfejlesztő speciális szakiskola		0	1	Élelmiszeripar		0	0
Szombathely	Szombathely	200437	Aranyhíd Nevelési-Oktatási Integrációs Központ, Egységes Gyógypedagógiai Módszertani Intézmény, Óvoda, Általános Iskola és Speciális Szakiskola	állami	Feladatellátási hely speciális szakiskola és készségfejlesztő speciális szakiskola		0	1	Mezőgazdaság		0	0

Tankerület	Település	OM azonosító	Intézmény neve	Fenntartó típusa (egyházi/magán/állami)	Feladatellátási hely	Köznevelési szerződés keretében látja el a feladatot	A feladatellátási hely típusa		Szakmacsoport	Tanulószerződések száma az oktatott szakmacsoportonkénti bontásnak megfelelően		
							Szakiskola	Speciális szakiskola		2010/2011	2011/2012	2012/2013
Szombathely	Szombathely	200437	Aranyhíd Nevelési-Oktatási Integrációs Központ, Egységes Gyógypedagógiai Módszertani Intézmény, Óvoda, Általános Iskola és Speciális Szakiskola	állami	Feladatellátási hely speciális szakiskola és készségfejlesztő speciális szakiskola		0	1	Ügyvitel		0	0
Szombathely	Szombathely	200513	Griff Szakközépiskola és Szakiskola	magán	Griff Szakközépiskola és Szakiskola Szombathelyi Tagintézmény		1	0	Szociális szolgáltatások		0	0
Szombathely	Szombathely	200513	Griff Szakközépiskola és Szakiskola	magán	Griff Szakközépiskola és Szakiskola Szombathelyi Tagintézmény		1	0	Ügyvitel		0	0
Szombathely	Szombathely	200897	OLADI ÁLTALÁNOS MŰVELŐDÉSI KÖZPONT	állami	Teleki - Szakiskola		1	0	Egyéb szolgáltatások		72	44
Szombathely	Szombathely	200897	OLADI ÁLTALÁNOS MŰVELŐDÉSI KÖZPONT	állami	Teleki - Szakiskola		1	0	Könnyűipar		0	0
Szombathely	Vép	036410	VM Dunántúli Agrár-szakképző Központ, Csapó Dániel Középiskola, Mezőgazdasági Szakképző Iskola és Kollégium, Szekszárd	állami	Feladatellátási hely: Szakiskola, Vép		1	0	Mezőgazdaság		0	0
Szombathely	Vép	036410	VM Dunántúli Agrár-szakképző Központ, Csapó Dániel Középiskola, Mezőgazdasági Szakképző Iskola és Kollégium, Szekszárd	állami	Feladatellátási hely: Szakiskola, Vép		1	0	Vendéglátás-idegenforgalom		0	0

11. Melléklet (II.)

Tankerület	Település	OM azonosító	Intézmény neve	Fenntartó típusa (egyházi/magán/állami)	Feladatellátási hely	Fő munkaviszony keretében, pedagógus munkakörben alkalmazott pedagógusok száma																	
						Ezen belül igazgató	Igazgató-helyettes	Ebből felnőttoktatásban (is) foglalkoztatott	Pedagógiai képzéssel rendelkező szakoktató			Pedagógiai képzéssel rendelkező egyéb felsőfokú végzettségű			Pedagógiai képzéssel nem rendelkező egyéb felsőfokú végzettségű			Pedagógiai képzéssel nem rendelkező szakmai tárgyra képezett			Pedagógiai képzéssel nem rendelkező középfokú végzettségű		
									gyakorlati okt. vez.	szakos tanítást végző	Szakmai gyak. okt. végző	gyakorlati okt. vez.	szakos tanítást végző	Szakmai gyak. okt. végző	gyakorlati okt. vez.	szakos tanítást végző	Szakmai gyak. okt. végző	gyakorlati okt. vez.	szakos tanítást végző	Szakmai gyak. okt. végző	gyakorlati okt. vez.	szakos tanítást végző	Szakmai gyak. okt. végző
Cellődömök	Cellődömök	036723	Berzsenyi Dániel Gimnázium és Szakképző Iskola	állami	TAGINTÉZMÉNY-SZAKISKOLA	0	0	0	0	0	0	0	0	0	0	0	0	0	0	2	0	0	0
Körmend	Körmend	036745	Rázsó Imre Szakközépiskola és Szakiskola	állami	Feladatellátási hely	0	0	0	0	1	2	0	0	0	0	2	0	0	0	0	0	0	1
Kőszeg	Bük	036659	Felsőbüki Nagy Pál Általános Iskola és Vendéglátóipari Szakiskola	állami	Szakiskola	0	1	0	0	0	0	0	0	0	0	0	0	0	0	0	0	0	0
Kőszeg	Kőszeg	038562	Dr. Nagy László Egységes Gyógypedagógiai Módszertani Intézmény	állami	Speciális Szakiskola	1	1	0	0	0	1	1	0	0	0	0	0	0	0	0	0	0	9
Kőszeg	Kőszeg	200005	Evangélikus Mezőgazdasági, Kereskedelmi, Informatikai Szakképző Iskola és Kollégium	egyház	Evangélikus Mezőgazdasági, Kereskedelmi, Informatikai Szakképző Iskola és Kollégium (szakiskola)	0	0	0	0	0	0	0	0	0	0	0	0	0	0	0	0	0	0
Sárvár	Sárvár	036761	Barabás György Műszaki Szakközépiskola és Szakiskola	állami	Feladatellátási hely	0	1	0	0	1	1	0	2	0	0	0	3	0	0	0	0	0	0
Sárvár	Sárvár	038150	Tinódi Sebestyén Gimnázium és Idegenforgalmi, Vendéglátói Szakképző Iskola	állami	Szakképzés	0	0	0	0	1	0	0	1	0	0	1	0	0	1	0	0	0	0
Szentgotthárd	Szentgotthárd	036752	III. Béla Szakképző Iskola és Kollégium	állami	Feladatellátási hely	0	1	0	0	0	3	0	0	0	0	5	0	0	1	0	0	1	0
Szombathely	Rum	038566	RUMI ÓVODA, FEJLESZTŐ ÁLTALÁNOS ISKOLA, KÉSZSÉGFEJLESZTŐ SPECIÁLIS SZAKISKOLA, GYERMEK-ÉS DIÁKOTTHON	állami	Feladatellátási hely	0	1	0	0	0	0	0	0	0	0	0	0	0	0	0	0	0	0
Szombathely	Szombathely	036741	Kereskedelmi és Vendéglátói Szakképző Iskola és Kollégium - Berufsbildende Fachschule für Handel und Gastgewerbe mit Internat - The Vocational School and Hostel for Commerce and Catering	állami	SZAKISKOLA	0	2	0	0	0	4	0	0	0	0	0	0	0	0	0	0	0	0
Szombathely	Szombathely	036744	Szombathelyi Műszaki Szakképző Iskola és Kollégium	állami	SZMSZIK szakiskola	0	1	0	0	0	4	0	10	4	0	0	0	0	0	0	0	0	3
Szombathely	Szombathely	036749	Hefele Menyhért Építő- és Faipari Szakképző Iskola	állami	Szakiscolai képzés	0	1	0	0	0	0	1	3	0	1	4	3	0	0	0	0	0	2
Szombathely	Szombathely	036756	Élelmiszeripari és Földmérési Szakképző Iskola és Kollégium	állami	Szakiskola (szakmunkásképző) 9-13 osztályok	0	0	0	0	0	4	0	0	0	0	0	0	0	1	4	0	0	1
Szombathely	Szombathely	036757	Herman Ottó Kertészeti-, Környezetvédelmi-, Vadgazdálkodási Szakképző Iskola és Kollégium	állami	Feladatellátási hely	0	0	0	0	0	0	0	5	0	0	0	0	0	0	0	0	0	0
Szombathely	Szombathely	100798	Vasi Bau Fa -és Építőipari Szakképző Iskola	egyház	Vasi Bau Fa- és Építőipari Szakképző Iskola	1	0	0	0	1	0	0	2	0	0	0	0	0	1	0	0	0	0
Szombathely	Szombathely	200437	Aranyhíd Nevelési-Oktatási Integrációs Központ, Egységes Gyógypedagógiai Módszertani Intézmény, Óvoda, Általános Iskola és Speciális Szakiskola	állami	Feladatellátási hely speciális szakiskola és készségfejlesztő speciális szakiskola	0	1	0	0	0	0	0	0	0	0	0	0	0	0	0	0	0	0
Szombathely	Szombathely	200513	Griff Szakközépiskola és Szakiskola	magán	Griff Szakközépiskola és Szakiskola Szombathelyi Tagintézmény	0	0	3	0	0	0	0	1	0	0	0	0	0	2	0	0	0	0

Tankerület	Település	OM azonosító	Intézmény neve	Fenntartó típusa (egyházi/magán/állami)	Feladatellátási hely	Fő munkaviszony keretében, pedagógus munkakörben alkalmazott pedagógusok száma																	
						Ezen belül igazgató	Igazgató-helyettes	Ebből felnőttoktatásban (is) foglalkoztatott	Pedagógiai képzéssel rendelkező szakoktató			Pedagógiai képzéssel rendelkező egyéb felsőfokú végzettségű			Pedagógiai képzéssel nem rendelkező egyéb felsőfokú végzettségű			Pedagógiai képzéssel nem rendelkező szakmai tárgyra képesített			Pedagógiai képzéssel nem rendelkező középfokú végzettségű		
									gyakorlati okt. vez.	szakos tanítást végző	Szakmai gyak. okt. végző	gyakorlati okt. vez.	szakos tanítást végző	Szakmai gyak. okt. végző	gyakorlati okt. vez.	szakos tanítást végző	Szakmai gyak. okt. végző	gyakorlati okt. vez.	szakos tanítást végző	Szakmai gyak. okt. végző	gyakorlati okt. vez.	szakos tanítást végző	Szakmai gyak. okt. végző
Szombathely	Szombathely	200897	OLADI ÁLTALÁNOS MŰVELŐDÉSI KÖZPONT	állami	Teleki - Szakiskola	0	0	0	0	4	0	1	3	0	0	0	0	0	0	0	0	0	0
Szombathely	Vép	036410	VM Dunántúli Agrár-szakképző Központ, Csapó Dániel Középiskola, Mezőgazdasági Szakképző Iskola és Kollégium, Szekszárd	állami	Feladatellátási hely: Szakiskola, Vép	0	0	0	0	11	0	1	1	0	0	0	0	0	0	0	0	0	0

12. Melléklet (II. kör/S)

tanulók száma a tanterv OKJ szakmacsoport szerinti csoportosításában																																					
Tankerület	Település	OM azonosító	Intézmény neve	Fenntartó típusa (egyházi/magán/állami)	Feladat ellátási hely	Köznevelési szerződés keretében látja-e a feladatot	A feladatellátási hely típusa		humán										Műszaki										Gazdasági-szolgáltatási						Agrár		Egyéb, általános képzés
							Sza kiskola	Spe ciális sa kiskola	Egészségügy	Szociális szolgáltatások	Oktatás (oktatás, pedagógia)		Művészet, közművelődés, kommunikáció (zene-, tánc-, képző- és iparművészet, színművészet, bábművészet, színházművészet, sajtó, közművelődés)	Egyéb szolgáltatások (személyi, biztonsági, polgári, védelmi, rendezési szolgáltatások, honvédelem, tűzvédelem, munkavédelem, kis-és kézművesipar)	Gépezet (gépgyártás, gépszerezés, gépkezelés, bányászati, kohászat, finommechanika, anyagvizsgálat, automatika, hegesztés, felületkezelés, minőségbiztosítás)	Elektrotechnika (elektrotechnika, elektronika, távközléstechnika)	Informatika (szoftver)	Vegyipar (vegyszer, laborvizsgálatok)	Építészet (építéstechnika, építőipar, építőanyag-ipar, közlekedés-és-építő)	Könnyűipar (ruha-, textil-, bőr-, szőrme-, cipőipar)	Faipar	Nyomdaipar	Közlekedés (közlekedéstechnika, közlekedés-üzemvitel)	Környezetvédelem-vízgazdálkodás	Közgazdaság	Ügyvitel	Kereskedelem-marketing, üzleti adminisztráció (kereskedelem, marketing, üzleti adminisztráció, menedzselés, nem gazdasági ügyintézés, szervezés)	Vendéglátás-idegenforgalom (vendéglátás, idegenforgalom, turizmus)	Mezőgazdaság (növénytermesztés, kertészet, állattenyésztés, erdészeti, vadászat, halászat, térképészet)		Élelmiszeripar						
											ta nu lók szá ma	osz tály ok szá ma																	ta nu lók szá ma	osz tály ok szá ma		ta nu lók szá ma	osz tály ok szá ma	ta nu lók szá ma	osz tály ok szá ma	ta nu lók szá ma	
Celldömők	Celldömök	036723	Berzsenyi Dániel Gimnázium és Szakképző Iskola	állami	TAGINT ÉZMÉNY-SZAKIS KOLA		1	0											6	1																30	1
Körmened	Körmened	036745	Rázsó Imre Szakközépiskola és Szakiskola	állami	Feladat ellátási hely		1	0																												40	2
Kőszeg	Bük	036659	Felsőbüki Nagy Pál Általános Iskola és Vendéglátóipari Szakiskola	állami	Szakiskola		1	0																											31	1	
Kőszeg	Kőszeg	200005	Evangélikus Mezőgazdasági	egyház	Evangélikus Mezőgazdasági		1	0																										13	1	32	2







Tankerület	Település	OM azonosító	Intézmény neve	Fenntartó típusa (egyházi/magán/állami)	Feladat ellátási hely	Köznevelési szerződés keretében látja el a feladatot	A feladatellátási hely típusa																																				
							humán														Műszaki										Gazdasági-szolgáltatási						Agrár						
							Egészségügy	Szociális szolgáltatások	Oktatás (oktatás, pedagógia)	Művészet, közművelődés, kommunikáció (zene-, tánc-, képző- és iparművészet, színművészet, bábművészet, színház művészet, sajtó, közművelődés)	Egyéb szolgáltatások (személyi, biztonsági, polgári, védelmi, rendészeti szolgáltatások, honvédelem, tűzvédelem, munkavédelem, kis-és kézművesipar)	Gépipar (gépgyártás, gépszerelés, gépkezelés, bányászat, kohászat, finommechanika, anyagvizsgálat, automatika, hegesztés, felületkezelés, minőségbiztosítás)	Elektrotechnika (elektrotechnika, elektronika, távközléstechnika)	Informatika (szoftver)	Vegyipar (vegyipar, laborvizsgálatok)	Építészet (építészet, építőipar, építőanyag-ipar, közlekedés-és-építő)	Könnyűipar (ruha-, textil-, bőr-, szőrme-, cipőipar)	Faipar	Nyomdaipar	Közlekedés (közlekedéstechnika, közlekedés-üzemvitel)	Környezetvédelem-vízgazdálkodás	Közgazdaság	Ügyvitel	Kereskedelem-marketing, üzleti adminisztráció (kereskedelem, marketing, üzleti adminisztráció, menedzsment, gazdasági ügyintézés, szervezés)	Vendéglátás-idegenforgalom (vendéglátás, idegenforgalom, turizmus)	Mezőgazdaság (növénytermesztés, kertészet, állattenyésztés, erdőgazdálkodás, vadászat, halászat, térképészet)	Élelmiszeripar	Egyéb, általános képzés															
Szakiskola	Speciális szakiskola	tanulók száma	osztályok száma	tanulók száma	osztályok száma	tanulók száma	osztályok száma	tanulók száma	osztályok száma	tanulók száma	osztályok száma	tanulók száma	osztályok száma	tanulók száma	osztályok száma	tanulók száma	osztályok száma	tanulók száma	osztályok száma	tanulók száma	osztályok száma	tanulók száma	osztályok száma	tanulók száma	osztályok száma	tanulók száma	osztályok száma	tanulók száma	osztályok száma														
Szombathely	Szombathely	036749	Hefele Menyhért Építő- és Faipari Szakképző Iskola	állami	Szakiskolai képzés		1	0											40	2			11	0,5			13	0,5												26	2		
Szombathely	Szombathely	036756	Élelmiszeripari és Földmérés Szakképző Iskola és Kollégium	állami	Szakiskola (szakmunkásképző) 9-13 osztályok		1	0																															12	7	4		
Szombathely	Szombathely	036757	Herman Ottó Kertészeti-, Környezetvédelmi-, Vadgazdálkodási Szakképző Iskola és	állami	Feladat ellátási hely		1	0																																		27	1

Tankerület	Település	OM azonosító	Intézmény neve	Fenntartó típusa (egyházi/magán/állami)	Feladat ellátási hely	Köznevelési szerződés keretében látja el a feladatot	tanulók száma a tanterv OKJ szakmacsoport szerinti csoportosításában																																							
							humán										Műszaki										Gazdasági-szolgáltatási						Agrár		Egyéb, általános képzés											
							A feladatellátási hely típusa	Egészségügy		Szociális szolgáltatások		Oktatás (oktatás, pedagógia)		Művészet, közművelődés, kommunikáció (zene-, tánc-, képző- és iparművészet, színművészet, színházművészet, sajtó, közművelődés)		Egyéb szolgáltatások (személyi, biztonsági, polgári, védelmi, rendészeti szolgáltatások, honvédelem, tűzvédelem, munkavédelem, kis-és kézművesipar)		Gépezet (gépgyártás, gépserelés, gépkezelés, bányászati, kohászat, finommechanika, anyagvizsgálat, automatika, hegesztés, felületkezelés, minőségbiztosítás)		Elektrotechnika (elektrotechnika, elektronika, távközléstechnika)		Informatika (szoftver)		Vegyipar (vegyipar, laborvizsgálatok)		Építészet (építészet, építőipar, építőanyag-ipar, közlekedés-és-építő)		Könnyűipar (ruha-, textil-, bőr-, szőrme-, cipőipar)		Faipar		Nyomdaipar		Közlekedés (közlekedés-és-üzemvitel)			Környezetvédelem-vízgazdálkodás		Közgazdaság		Ügyvitel		Kereskedelem-marketing, üzleti adminisztráció (kereskedelem, marketing, üzleti adminisztráció, menedzselés, nem gazdasági ügyintézés, szervezés)		Vendéglátás-idegenforgalom (vendéglátás, idegenforgalom, turizmus)	
Szakiskola	Speciális szakiskola	tanulók száma	osztályok száma	tanulók száma	osztályok száma	tanulók száma	osztályok száma	tanulók száma	osztályok száma	tanulók száma	osztályok száma	tanulók száma	osztályok száma	tanulók száma	osztályok száma	tanulók száma	osztályok száma	tanulók száma	osztályok száma	tanulók száma	osztályok száma	tanulók száma	osztályok száma	tanulók száma	osztályok száma	tanulók száma	osztályok száma	tanulók száma	osztályok száma	tanulók száma	osztályok száma	tanulók száma	osztályok száma	tanulók száma	osztályok száma											
			Kollégium																																											
Szombathely	Szombathely	200897	OLADI ÁLTALÁNOS MŰVELŐDÉSI KÖZPONT	állami	Teleki - Szakiskola	1	0							19	0,5																															
Szombathely	Vép	036410	VM Dunántúli Agrár-szakképző Központ, Csapó Dániel Középiscola, Mezőgazdasági Szakképző Iskola és Kollégium, Szekszárd	állami	Feladat ellátási hely: Szakiskola, Vép	1	0																																						15	1

13. Melléklet (II. kör/)

Tankerület	Település	OM azonosító	Intézmény neve	Fenntartó típusa (egyházi/magán/állami)	Feladatellátási hely	Köznevelési szerződés keretében látja el a feladatot	A feladatellátási hely típusa		Szakmacsoport	Szakképesítés	sikeresen vizsgázók száma szakképesítésenként			
							Szakiskola	Speciális szakiskola			2009/2010	2010/2011	2011/2012	ebből leányok száma
Celldőmők	Celldőmők	036723	Berzsenyi Dániel Gimnázium és Szakképző Iskola	állami	TAGINTÉZMÉNY-SZAKISKOLA		1	0	Élelmiszeripar	Pék-cukrász			10	7
Celldőmők	Celldőmők	036723	Berzsenyi Dániel Gimnázium és Szakképző Iskola	állami	TAGINTÉZMÉNY-SZAKISKOLA		1	0	Építészet	Festő, mázó, tapétázó			7	0
Celldőmők	Celldőmők	036723	Berzsenyi Dániel Gimnázium és Szakképző Iskola	állami	TAGINTÉZMÉNY-SZAKISKOLA		1	0	Faipar	Bútorasztalos			4	0
Celldőmők	Celldőmők	036723	Berzsenyi Dániel Gimnázium és Szakképző Iskola	állami	TAGINTÉZMÉNY-SZAKISKOLA		1	0	Gépészet	Géplakatos			8	0
Körmend	Körmend	036745	Rázsó Imre Szakközépiskola és Szakiskola	állami	Feladatellátási hely		1	0	Faipar	Kárpitos		2	4	0
Körmend	Körmend	036745	Rázsó Imre Szakközépiskola és Szakiskola	állami	Feladatellátási hely		1	0	Faipar	Bútorasztalos		10	4	0
Körmend	Körmend	036745	Rázsó Imre Szakközépiskola és Szakiskola	állami	Feladatellátási hely		1	0	Kereskedelem-marketing, üzleti adminisztráció	Élelmiszer- és vegyiáru eladó	18	11	7	7
Körmend	Körmend	036745	Rázsó Imre Szakközépiskola és Szakiskola	állami	Feladatellátási hely		1	0	Mezőgazdaság	Mezőgazdasági gépszerelő, gépjavító	7	5	6	0
Kőszeg	Bük	036659	Felsőbüki Nagy Pál Általános Iskola és Vendéglátóipari Szakiskola	állami	Szakiskola		1	0	Vendéglátás-idegenforgalom	Pincér		7	22	13
Kőszeg	Bük	036659	Felsőbüki Nagy Pál Általános Iskola és Vendéglátóipari Szakiskola	állami	Szakiskola		1	0	Vendéglátás-idegenforgalom	Szakács		13	18	3
Kőszeg	Kőszeg	038562	Dr. Nagy László Egységes Gyógypedagógiai Módszertani Intézmény	állami	Speciális Szakiskola		0	1	Könnyűipar	Textiltermék-összeállító		7	4	4
Kőszeg	Kőszeg	038562	Dr. Nagy László Egységes Gyógypedagógiai Módszertani Intézmény	állami	Speciális Szakiskola		0	1	Mezőgazdaság	Parkgondozó		5	9	7
Kőszeg	Kőszeg	038562	Dr. Nagy László Egységes Gyógypedagógiai Módszertani Intézmény	állami	Speciális Szakiskola		0	1	Vendéglátás-idegenforgalom	Konyhai kisegítő			12	6
Kőszeg	Kőszeg	200005	Evangélikus Mezőgazdasági, Kereskedelmi, Informatikai Szakképző Iskola és Kollégium	egyház	Evangélikus Mezőgazdasági, Kereskedelmi, Informatikai Szakképző Iskola és Kollégium (szakiskola)		1	0	Mezőgazdaság	Lőtartó és -tenyésztő	5	10	9	4
Kőszeg	Kőszeg	200005	Evangélikus Mezőgazdasági, Kereskedelmi, Informatikai Szakképző Iskola és Kollégium	egyház	Evangélikus Mezőgazdasági, Kereskedelmi, Informatikai Szakképző Iskola és Kollégium (szakiskola)		1	0	Mezőgazdaság	Szőlőtermesztő	3	12	4	3
Sárvár	Sárvár	036761	Barabás György Műszaki Szakközépiskola és Szakiskola	állami	Feladatellátási hely		1	0	Elektrotechnika-elektronika	Villanyszerelő			17	0
Sárvár	Sárvár	036761	Barabás György Műszaki Szakközépiskola és Szakiskola	állami	Feladatellátási hely		1	0	Építészet	Kőműves		6	13	0
Sárvár	Sárvár	036761	Barabás György Műszaki Szakközépiskola és Szakiskola	állami	Feladatellátási hely		1	0	Faipar	Bútorasztalos		8	19	0
Sárvár	Sárvár	036761	Barabás György Műszaki Szakközépiskola és Szakiskola	állami	Feladatellátási hely		1	0	Gépészet	Szerkeztelakatos	7	5	24	0
Sárvár	Sárvár	036761	Barabás György Műszaki Szakközépiskola és Szakiskola	állami	Feladatellátási hely		1	0	Könnyűipar	Női szabó		12	13	13
Sárvár	Sárvár	038150	Tinódi Sebestyén Gimnázium és Idegenforgalmi, Vendéglátói Szakképző Iskola	állami	Szakképzés		1	0	Vendéglátás-idegenforgalom	Vendéglős	13		21	9
Sárvár	Sárvár	038150	Tinódi Sebestyén Gimnázium és Idegenforgalmi, Vendéglátói Szakképző Iskola	állami	Szakképzés		1	0	Vendéglátás-idegenforgalom	Utazásügyművelő	2	14	11	9
Szentgotthárd	Szentgotthárd	036752	III. Béla Szakképző Iskola és Kollégium	állami	Feladatellátási hely		1	0	Faipar	Bútorasztalos		5	15	0
Szentgotthárd	Szentgotthárd	036752	III. Béla Szakképző Iskola és Kollégium	állami	Feladatellátási hely		1	0	Gépészet	Géplakatos			14	0

Tankerület	Település	OM azonosító	Intézmény neve	Fenntartó típusa (egyházi/magán/állami)	Feladatellátási hely	Köznevelési szerződés keretében látja el a feladatot	A feladatellátási hely típusa		Szakmacsoport	Szakképesítés	sikeresen vizsgázók száma szakképesítésenként			
							Szakiskola	Speciális szakiskola			2009/2010	2010/2011	2011/2012	ebből leányok száma
Szentgotthárd	Szentgotthárd	036752	III. Béla Szakképző Iskola és Kollégium	állami	Feladatellátási hely		1	0	Kereskedelem-marketing, üzleti adminisztráció	Élelmiszer- és vegyiáru eladó	10		8	7
Szentgotthárd	Szentgotthárd	036752	III. Béla Szakképző Iskola és Kollégium	állami	Feladatellátási hely		1	0	Vendéglátás-idegenforgalom	Szakács			28	12
Szombathely	Rum	038566	RUMI ÓVODA, FEJLESZTŐ ÁLTALÁNOS ISKOLA, KÉSZÉGFEJLESZTŐ SPECIÁLIS SZAKISKOLA, GYERMEK-ÉS DIÁKOTTHON	állami	Feladatellátási hely		0	1	Egyéb szolgáltatások	Szőnyegszövő	0	6	18	7
Szombathely	Rum	038566	RUMI ÓVODA, FEJLESZTŐ ÁLTALÁNOS ISKOLA, KÉSZÉGFEJLESZTŐ SPECIÁLIS SZAKISKOLA, GYERMEK-ÉS DIÁKOTTHON	állami	Feladatellátási hely		0	1	Egyéb szolgáltatások	Munkába állást lehetővé tevő egyszerű betanulást igénylő munkafolyamatok elsajátítása	0		0	0
Szombathely	Szombathely	036741	Kereskedelmi és Vendéglátói Szakképző Iskola és Kollégium - Berufsbildende Fachschule für Handel und Gastgewerbe mit Internat - The Vocational School and Hostel for Commerce and Catering	állami	SZAKISKOLA		1	0	Kereskedelem-marketing, üzleti adminisztráció	Élelmiszer- és vegyiáru eladó	12	7	9	8
Szombathely	Szombathely	036741	Kereskedelmi és Vendéglátói Szakképző Iskola és Kollégium - Berufsbildende Fachschule für Handel und Gastgewerbe mit Internat - The Vocational School and Hostel for Commerce and Catering	állami	SZAKISKOLA		1	0	Kereskedelem-marketing, üzleti adminisztráció	Ruházati eladó	11	14	11	9
Szombathely	Szombathely	036741	Kereskedelmi és Vendéglátói Szakképző Iskola és Kollégium - Berufsbildende Fachschule für Handel und Gastgewerbe mit Internat - The Vocational School and Hostel for Commerce and Catering	állami	SZAKISKOLA		1	0	Vendéglátás-idegenforgalom	Cukrász			6	3
Szombathely	Szombathely	036741	Kereskedelmi és Vendéglátói Szakképző Iskola és Kollégium - Berufsbildende Fachschule für Handel und Gastgewerbe mit Internat - The Vocational School and Hostel for Commerce and Catering	állami	SZAKISKOLA		1	0	Vendéglátás-idegenforgalom	Pincér		21	26	15
Szombathely	Szombathely	036741	Kereskedelmi és Vendéglátói Szakképző Iskola és Kollégium - Berufsbildende Fachschule für Handel und Gastgewerbe mit Internat - The Vocational School and Hostel for Commerce and Catering	állami	SZAKISKOLA		1	0	Vendéglátás-idegenforgalom	Szakács		26	51	22
Szombathely	Szombathely	036744	Szombathelyi Műszaki Szakképző Iskola és Kollégium	állami	SZMSZIK szakiskola		1	0	Elektrotechnika-elektronika	Villanyszerelő		10	25	0
Szombathely	Szombathely	036744	Szombathelyi Műszaki Szakképző Iskola és Kollégium	állami	SZMSZIK szakiskola		1	0	Gépészet	Gépi forgácsoló		21	48	0
Szombathely	Szombathely	036744	Szombathelyi Műszaki Szakképző Iskola és Kollégium	állami	SZMSZIK szakiskola		1	0	Gépészet	Hegesztő	10	16	18	0
Szombathely	Szombathely	036744	Szombathelyi Műszaki Szakképző Iskola és Kollégium	állami	SZMSZIK szakiskola		1	0	Gépészet	Központifűtés- és csőhálózat-szerelő	15	7	21	0
Szombathely	Szombathely	036744	Szombathelyi Műszaki Szakképző Iskola és Kollégium	állami	SZMSZIK szakiskola		1	0	Informatika (szoftver)	Számítógép-szerelő, -karbantartó			8	0
Szombathely	Szombathely	036744	Szombathelyi Műszaki Szakképző Iskola és Kollégium	állami	SZMSZIK szakiskola		1	0	Közlekedés	Karosszerialakatos		16	15	0
Szombathely	Szombathely	036756	Élelmiszeripari és Földmérési Szakképző Iskola és Kollégium	állami	Szakiskola (szakmunkásképző) 9-13 osztályok		1	0	Élelmiszeripar	Pék-cukrász	50	42	49	39
Szombathely	Szombathely	036757	Herman Ottó Kertészeti-, Környezetvédelmi-, Vadgazdálkodási Szakképző Iskola és Kollégium	állami	Feladatellátási hely		1	0	Kereskedelem-marketing, üzleti adminisztráció	Virágkötő, -berendező, virágkereskedő	13	17	13	11
Szombathely	Szombathely	036757	Herman Ottó Kertészeti-, Környezetvédelmi-, Vadgazdálkodási Szakképző Iskola és Kollégium	állami	Feladatellátási hely		1	0	Mezőgazdaság	Dísznövénykertész		14	11	6
Szombathely	Szombathely	100798	Vasi Bau Fa -és Építőipari Szakképző Iskola	egyház	Vasi Bau Fa- és Építőipari Szakképző Iskola		1	0	Építészet	Kőműves		15	14	0

Tanterület	Település	OM azonosító	Intézmény neve	Fenntartó típusa (egyházi/magán/állami)	Feladatellátási hely	Köznevelési szerződés keretében látja el a feladatot	A feladatellátási hely típusa		Szakmacsoport	Szakképesítés	sikeresen vizsgázók száma szakképesítésenként			
							Szakiskola	Speciális szakiskola			2009/2010	2010/2011	2011/2012	ebből leányok száma
Szombathely	Szombathely	100798	Vasi Bau Fa -és Építőipari Szakképző Iskola	egyház	Vasi Bau Fa- és Építőipari Szakképző Iskola		1	0	Építészet	Ács, állványozó		9	16	0
Szombathely	Szombathely	100798	Vasi Bau Fa -és Építőipari Szakképző Iskola	egyház	Vasi Bau Fa- és Építőipari Szakképző Iskola		1	0	Építészet	Burkoló			8	0
Szombathely	Szombathely	100798	Vasi Bau Fa -és Építőipari Szakképző Iskola	egyház	Vasi Bau Fa- és Építőipari Szakképző Iskola		1	0	Építészet	Festő, mázó, tapétázó			9	0
Szombathely	Szombathely	100798	Vasi Bau Fa -és Építőipari Szakképző Iskola	egyház	Vasi Bau Fa- és Építőipari Szakképző Iskola		1	0	Faipar	Bútorasztalos			0	0
Szombathely	Szombathely	200437	Aranyhíd Nevelési-Oktatási Integrációs Központ, Egységes Gyógypedagógiai Módszertani Intézmény, Óvoda, Általános Iskola és Speciális Szakiskola	állami	Feladatellátási hely speciális szakiskola és készségfejlesztő speciális szakiskola		0	1	Élelmiszeripar	Pék	7	8	9	4
Szombathely	Szombathely	200437	Aranyhíd Nevelési-Oktatási Integrációs Központ, Egységes Gyógypedagógiai Módszertani Intézmény, Óvoda, Általános Iskola és Speciális Szakiskola	állami	Feladatellátási hely speciális szakiskola és készségfejlesztő speciális szakiskola		0	1	Mezőgazdaság	Dísznövénykertész	5	12	12	5
Szombathely	Szombathely	200437	Aranyhíd Nevelési-Oktatási Integrációs Központ, Egységes Gyógypedagógiai Módszertani Intézmény, Óvoda, Általános Iskola és Speciális Szakiskola	állami	Feladatellátási hely speciális szakiskola és készségfejlesztő speciális szakiskola		0	1	Ügyvitel	Irodai asszisztens		4	3	1
Szombathely	Szombathely	200513	Griff Szakközépiskola és Szakiskola	magán	Griff Szakközépiskola és Szakiskola Szombathelyi Tagintézmény		1	0	Szociális szolgáltatások	Szociális gondozó és ápoló		30	28	25
Szombathely	Szombathely	200513	Griff Szakközépiskola és Szakiskola	magán	Griff Szakközépiskola és Szakiskola Szombathelyi Tagintézmény		1	0	Ügyvitel	Irodai asszisztens		10	12	12
Szombathely	Szombathely	200897	OLADI ÁLTALÁNOS MŰVELŐDÉSI KÖZPONT	állami	Teleki - Szakiskola		1	0	Egyéb szolgáltatások	Fodrász		19	42	36
Szombathely	Szombathely	200897	OLADI ÁLTALÁNOS MŰVELŐDÉSI KÖZPONT	állami	Teleki - Szakiskola		1	0	Könnyűipar	Férfiszabó			5	5
Szombathely	Szombathely	200897	OLADI ÁLTALÁNOS MŰVELŐDÉSI KÖZPONT	állami	Teleki - Szakiskola		1	0	Könnyűipar	Női szabó		7	7	7
Szombathely	Vép	036410	VM Dunántúli Agrár-szakképző Központ, Csapó Dániel Középiskola, Mezőgazdasági Szakképző Iskola és Kollégium, Szekszárd	állami	Feladatellátási hely: Szakiskola, Vép		1	0	Mezőgazdaság	Mezőgazdasági gépszerelő, gépjavító	26	30	17	0
Szombathely	Vép	036410	VM Dunántúli Agrár-szakképző Központ, Csapó Dániel Középiskola, Mezőgazdasági Szakképző Iskola és Kollégium, Szekszárd	állami	Feladatellátási hely: Szakiskola, Vép		1	0	Vendéglátás-idegenforgalom	Panziós, falusi vendéglátó	14	15	12	9

14. Melléklet Óvodáskorúak megoszlása

Járás (Tankertület)	Település	2006.01.01 és 2006.12.31 között születettek száma 7 éves	2007.01.01 és 2007.12.31 között születettek száma 6 éves	2008.01.01 és 2008.12.31 között születettek száma 5 éves	2009.01.01 és 2009.12.31 között születettek száma 4 éves	2010.01.01 és 2010.12.31 között születettek száma 3 éves	
	Boba	10	11	3	8	2	
	Borgáta	1	0	1	0	2	
	Celldömölk	103	107	82	100	82	
	Csőnge	5	4	5	2	2	
	Duka	1	1	2	1	1	
	Egyházashetye	1	2	0	0	2	
	Jánosháza	18	15	24	15	20	
	Karakó	1	3	1	1	1	
	Keléd	0	1	0	0	0	
	Kemeneskápolna	1	0	0	0	0	
	Kemenesmagasi	3	9	6	7	9	
	Kemenesmihályfa	5	2	2	4	3	
	Kemenespálfa	5	7	7	6	1	
	Kemenessömjén	7	2	4	4	5	
	Kemenesszentmárton	3	1	2	3	5	
	Kenyeri	9	6	7	4	6	
	Kissomlyó	0	0	2	0	1	
	Kőcsk	1	3	2	2	3	
	Mersevát	5	9	2	6	4	
	Mesteri	0	0	0	0	0	
	Nagysimonyi	11	11	16	5	9	
	Nemeskeresztúr	2	3	1	4	2	
	Nemeskocs	1	3	2	1	3	
	Ostffyasszonyfa	6	1	5	8	6	
	Pápoc	1	1	3	0	0	
	Szergény	0	1	3	2	3	
	Tokorcs	6	2	5	3	3	
	Vönöck	5	4	5	8	3	
Celldömölki összesen		211	209	192	194	178	

(Forrás: KSH)



## 15. Melléklet Településenkénti kapacitás adatok

## Celldömölki járás

	2011-12	2012-13	2013-14	2014-15	2015-16
3 évesek	192	194	178	180	
4 évesek	209	192	194	178	180
5 évesek	211	209	192	194	178
6 évesek	238	211	209	192	194
7 évesek	224	238	211	209	192
Összesen	1074	1044	984	953	744
<i>Férőhelyek száma</i>	844				
<i>Kapacitás eltérés</i>	-230	-200	-140	-109	100

## Boba

	2011-12	2012-13	2013-14	2014-15	2015-16
3 évesek	11	3	2	8	
4 évesek	10	11	3	2	8
5 évesek	11	10	11	3	2
6 évesek	6	11	10	11	3
7 évesek	11	6	11	10	11
Összesen	49	41	37	24	24
<i>Férőhelyek száma</i>	50				
<i>Kapacitás eltérés</i>	1	9	13	26	26

## Celldömölk

	2011-12	2012-13	2013-14	2014-15	2015-16
3 évesek	82	100	82	74	
4 évesek	107	82	100	82	74
5 évesek	103	107	82	100	82
6 évesek	114	103	107	82	100
7 évesek	102	114	103	107	82
Összesen	508	506	474	445	338
<i>Férőhelyek száma</i>	398				
<i>Kapacitás eltérés</i>	-110	-108	-76	-47	60

## Csőnge

	2011-12	2012-13	2013-14	2014-15	2015-16
3 évesek	5	2	2	5	
4 évesek	4	5	2	2	5
5 évesek	5	4	5	2	2
6 évesek	7	5	4	5	2
7 évesek	6	7	5	4	5
Összesen	27	23	18	18	14

<i>Férőhelyek száma</i>	25				
<i>Kapacitás eltérés</i>	-2	2	7	7	11

**Duka**

	2011-12	2012-13	2013-14	2014-15	2015-16
3 évesek	2	1	1	5	
4 évesek	1	2	1	1	5
5 évesek	1	1	2	1	1
6 évesek	1	1	1	2	1
7 évesek	3	1	1	4	2
Összesen	8	6	6	13	9
<i>Férőhelyek száma</i>					
<i>Kapacitás eltérés</i>	-8	-6	-6	-13	-9

**Egyházashetye**

	2011-12	2012-13	2013-14	2014-15	2015-16
3 évesek	0	0	2	1	
4 évesek	2	0	0	2	1
5 évesek	1	2	0	0	2
6 évesek	3	1	2	0	0
7 évesek	1	3	1	2	0
Összesen	7	6	5	5	3
<i>Férőhelyek száma</i>					
<i>Kapacitás eltérés</i>	-7	-6	-5	-5	-3

**Jánosháza**

	2011-12	2012-13	2013-14	2014-15	2015-16
3 évesek	24	15	20	26	
4 évesek	15	24	15	20	26
5 évesek	18	15	24	15	20
6 évesek	18	18	15	24	15
7 évesek	24	18	18	15	24
Összesen	99	90	92	100	85
<i>Férőhelyek száma</i>	125				
<i>Kapacitás eltérés</i>	26	35	33	25	40

**Karakó**

	2011-12	2012-13	2013-14	2014-15	2015-16
3 évesek	1	1	1	2	
4 évesek	3	1	1	1	2
5 évesek	1	3	1	1	1
6 évesek	3	1	3	1	1

7 évesek	1	3	1	3	1
Összesen	9	9	7	8	5
<i>Férőhelyek száma</i>					
<i>Kapacitás eltérés</i>	-9	-9	-7	-8	-5

#### Keléd

	2011-12	2012-13	2013-14	2014-15	2015-16
3 évesek	0	0	0	2	
4 évesek	1	0	0	0	2
5 évesek	0	1	0	0	0
6 évesek	0	0	1	0	0
7 évesek	0	0	0	1	0
Összesen	1	1	1	3	2
<i>Férőhelyek száma</i>					
<i>Kapacitás eltérés</i>	-1	-1	-1	-3	-2

#### Kemeneskápolna

	2011-12	2012-13	2013-14	2014-15	2015-16
3 évesek	0	0	0	1	
4 évesek	0	0	0	0	1
5 évesek	1	0	0	0	0
6 évesek	0	1	0	0	0
7 évesek	0	0	1		0
Összesen	1	1	1	1	1
<i>Férőhelyek száma</i>					
<i>Kapacitás eltérés</i>	-1	-1	-1	-1	-1

#### Kemenesmagasi

	2011-12	2012-13	2013-14	2014-15	2015-16
3 évesek	6	7	9	4	
4 évesek	9	6	7	9	4
5 évesek	3	9	6	7	9
6 évesek	9	3	9	6	7
7 évesek	11	9	3	9	6
Összesen	38	34	34	35	26
<i>Férőhelyek száma</i>	50				
<i>Kapacitás eltérés</i>	12	16	16	15	24

#### Kemenesmihályfa

	2011-12	2012-13	2013-14	2014-15	2015-16
3 évesek	2	4	3	2	

4 évesek	2	2	4	3	2
5 évesek	5	2	2	4	3
6 évesek	5	5	2	2	4
7 évesek	0	5	5	2	2
Összesen	14	18	16	13	11
<i>Férőhelyek száma</i>	30				
<i>Kapacitás eltérés</i>	16	12	14	17	19

#### Kemenespálfa

	2011-12	2012-13	2013-14	2014-15	2015-16
3 évesek	7	6	1	1	
4 évesek	7	7	6	1	1
5 évesek	5	7	7	6	1
6 évesek	5	5	7	7	6
7 évesek	3	5	5	7	7
Összesen	27	30	26	22	15
<i>Férőhelyek száma</i>					
<i>Kapacitás eltérés</i>	-27	-30	-26	-22	-15

#### Kemenessömjén

	2011-12	2012-13	2013-14	2014-15	2015-16
3 évesek	4	4	5	2	
4 évesek	2	4	4	5	2
5 évesek	7	2	4	4	5
6 évesek	4	7	2	4	4
7 évesek	3	4	7	2	4
Összesen	20	21	22	17	15
<i>Férőhelyek száma</i>					
<i>Kapacitás eltérés</i>	-20	-21	-22	-17	-15

#### Kemenesszentmárton

	2011-12	2012-13	2013-14	2014-15	2015-16
3 évesek	2	3	5	0	
4 évesek	1	2	3	5	0
5 évesek	3	1	2	3	5
6 évesek	1	3	1	2	3
7 évesek	2	1	3	1	2
Összesen	9	10	14	11	10
<i>Férőhelyek száma</i>					

<i>Kapacitás eltérés</i>	-9	-10	-14	-11	-10
--------------------------	----	-----	-----	-----	-----

**Kenyeri**

	2011-12	2012-13	2013-14	2014-15	2015-16
3 évesek	7	4	6	7	
4 évesek	6	7	4	6	7
5 évesek	9	6	7	4	6
6 évesek	7	9	6	7	4
7 évesek	10	7	9	6	7
Összesen	39	33	32	30	24
<i>Férőhelyek száma</i>	33				
<i>Kapacitás eltérés</i>	-6	0	1	3	9

**Kissomlyó**

	2011-12	2012-13	2013-14	2014-15	2015-16
3 évesek	2	0	1	1	
4 évesek	0	2	0	1	1
5 évesek	0	0	2	0	1
6 évesek	0	0	0	2	0
7 évesek	3	0	0	0	2
Összesen	5	2	3	4	4
<i>Férőhelyek száma</i>					
<i>Kapacitás eltérés</i>	-5	-2	-3	-4	-4

**Köcsk**

	2011-12	2012-13	2013-14	2014-15	2015-16
3 évesek	2	2	3	6	
4 évesek	3	2	2	3	6
5 évesek	1	3	2	2	3
6 évesek	2	1	3	2	2
7 évesek	1	2	1	3	2
Összesen	9	10	11	16	13
<i>Férőhelyek száma</i>					
<i>Kapacitás eltérés</i>	-9	-10	-11	-16	-13

**Mersevát**

	2011-12	2012-13	2013-14	2014-15	2015-16
3 évesek	2	6	4	4	
4 évesek	9	2	6	4	4
5 évesek	5	9	2	6	4
6 évesek	7	5	9	2	6
7 évesek	9	7	5	9	2

Összesen	32	29	26	25	16
<i>Férőhelyek száma</i>	25				
<i>Kapacitás eltérés</i>	-7	-4	-1	0	9

#### Mesteri

	2011-12	2012-13	2013-14	2014-15	2015-16
3 évesek	0	0	0	1	
4 évesek	0	0	0	0	1
5 évesek	0	0	0	0	0
6 évesek	1	0	0	0	0
7 évesek	2	1	0	0	0
Összesen	3	1	0	1	1
<i>Férőhelyek száma</i>					
<i>Kapacitás eltérés</i>	-3	-1	0	-1	-1

#### Nagysimonyi

	2011-12	2012-13	2013-14	2014-15	2015-16
3 évesek	16	5	9	9	
4 évesek	11	16	5	9	9
5 évesek	11	11	16	5	9
6 évesek	9	11	11	16	5
7 évesek	8	9	11	11	16
Összesen	55	52	52	50	39
<i>Férőhelyek száma</i>	50				
<i>Kapacitás eltérés</i>	-5	-2	-2	0	11

#### Nemeskeresztúr

	2011-12	2012-13	2013-14	2014-15	2015-16
3 évesek	1	4	2	1	
4 évesek	3	1	4	2	1
5 évesek	2	3	1	4	2
6 évesek	3	2	3	1	4
7 évesek	4	3	2	3	1
Összesen	13	13	12	11	8
<i>Férőhelyek száma</i>					
<i>Kapacitás eltérés</i>	-13	-13	-12	-11	-8

#### Nemeskocs

	2011-12	2012-13	2013-14	2014-15	2015-16
3 évesek	2	1	3	3	
4 évesek	3	2	1	3	3

5 évesek	1	3	2	1	3
6 évesek	2	1	3	2	1
7 évesek	2	2	1	3	2
Összesen	10	9	10	12	9
<i>Férőhelyek száma</i>					
<i>Kapacitás eltérés</i>	-10	-9	-10	-12	-9

#### Ostffyasszonyfa

	2011-12	2012-13	2013-14	2014-15	2015-16
3 évesek	5	8	6	8	
4 évesek	1	5	8	6	8
5 évesek	6	1	5	8	6
6 évesek	6	6	1	5	8
7 évesek	12	6	6	1	5
Összesen	30	26	26	28	27
<i>Férőhelyek száma</i>	33				
<i>Kapacitás eltérés</i>	3	7	7	5	6

#### Pápoc

	2011-12	2012-13	2013-14	2014-15	2015-16
3 évesek	3	0	0	0	
4 évesek	1	3	0	0	0
5 évesek	1	1	3	0	0
6 évesek	1	1	1	3	0
7 évesek	0	1	1	1	3
Összesen	6	6	5	4	3
<i>Férőhelyek száma</i>					
<i>Kapacitás eltérés</i>	-6	-6	-5	-4	-3

#### Szergény

	2011-12	2012-13	2013-14	2014-15	2015-16
3 évesek	3	2	3	0	
4 évesek	1	3	2	3	0
5 évesek	0	1	3	2	3
6 évesek	0	0	1	3	2
7 évesek	3	0	0	1	3
Összesen	7	6	9	9	8
<i>Férőhelyek száma</i>					
<i>Kapacitás eltérés</i>	-7	-6	-9	-9	-8

#### Tokorcs

	2011-12	2012-13	2013-14	2014-15	2015-16
--	---------	---------	---------	---------	---------

3 évesek	5	3	3	3	
4 évesek		5	3	3	3
5 évesek			5	3	3
6 évesek				5	3
7 évesek					5
Összesen	5	8	11	14	14
<i>Férőhelyek száma</i>					
<i>Kapacitás eltérés</i>	-5	-8	-11	-14	-14

**Vönöck**

	2011-12	2012-13	2013-14	2014-15	2015-16
3 évesek	5	8	3	3	
4 évesek	5	5	8	3	3
5 évesek	4	5	5	8	3
6 évesek	5	4	5	5	8
7 évesek	10	5	4	5	5
Összesen	29	27	25	24	19
<i>Férőhelyek száma</i>	25				
<i>Kapacitás eltérés</i>	-4	-2	0	1	6

16. Melléklet

Település neve	Óvodáskorúak száma (demográfia)	Ebből saját intézményben ellátottak száma	Saját intézmény(ek) maximális férőhelye összesen	Saját intézményben más településről bejáró ellátott	Más fenntartásában lévő intézményben ellátott	Ebből közoktatási megállapodás alapján ellátott	Ebből egyházi fenntartó intézményében	Egyéb ellátott	Ellátott óvodáskorúak aránya
Boba		24	50	25	0		0	0	0%
Celldőmök		287	350	26	48		48	0	0%
Csönge		15	25	0	0		0	0	0%
Jánosháza		69	125	29	0		0	0	0%
Kemenesmagasi		23	50	6	0		0	0	0%
Kemenesmihályfa		9	30	15	0		0	0	0%
Kenyeri		25	33	4	0		0	0	0%
Mersevát		21	25	0	0		0	0	0%
Nagysimonyi		30	50	5	0		0	0	0%
Ostffyasszonyfa		17	33	2	0		0	0	0%
Vönöck		23	25	0	0		0	0	0%
<b>Tankerület összesen</b>	0	543	796	112	48	0	48	0	0%

17. Melléklet (II. kör)

Település neve	Általános iskoláskorúak száma (demográfia)	Ebből a településen lévő állami intézményben ellátottak száma	A településen lévő állami intézmény(ek) maximális férőhelye összesen	A településen lévő állami intézményben más településről bejáró ellátott	A településen egyházi fenntartásában lévő intézményben ellátott	Más településen lévő állami intézményben ellátottak száma	Más településen egyházi fenntartásában lévő intézményben ellátott	Egyéb ellátott	Tankötelezettség teljesítésének aránya
Boba		72	260	95	0	11			0%
Celldőmök		647	1210	247	273	60	5	11	0%



Csönge		10	52	17	0	18		18	0%
Jánosháza		76	144	25	199	15		3	0%
Kemenesmagasi		68	180	69	0	9		3	0%
Kenyeri		20	52	0	0	39		11	0%
Ostffyasszonyfa		37	172	50	0	33		29	0%
<b>Tankerület összesen</b>	0	930	2070	503	472	185		75	0%

18. Melléklet Tanulói létszámadatok I- Integráltan oktatott, HH és HHH tanulók

Település	Fenntartó	Intézmény	Feladat-ellátási hely	Tanulók száma	Integráltan oktatott tanulók		Hátrányos helyzetű tanulók		Halmozottan hátrányos helyzetű tanulók		Bejáró tanulók
					fő	%	fő	%	fő	%	
Boba	Boba Község Önkormányzata	Napsugár Általános Iskola, Boba	feladatellátási hely	167	##	9,58	45	26,95	##	8,98	95
Celldőmök	Celldőmök és Környéke Közoktatási Intézményfenntartó Társulás	Celldőmölki Városi Általános Iskola és Egységes Pedagógiai Szakszolgálat	Celldőmölki Városi Általános Iskola és Egységes Pedagógiai Szakszolgálat	710	##	5,92	###	23,38	##	8,87	247
Celldőmök	Celldőmök és Környéke Közoktatási Intézményfenntartó Társulás	Celldőmölki Városi Általános Iskola és Egységes Pedagógiai Szakszolgálat	Celldőmölki Városi Általános Iskola és EPSZ Alsósági Tagiskola	184	##	8,15	82	44,57	##	21,74	0
Celldőmök	Szombathelyi Egyházmegye	Szent Benedek Katolikus Általános Iskola	Szent Benedek Katolikus Általános Iskola	273	##	5,86	31	11,36	3	1,10	85
Csönge	Ostffyasszonyfa Község Önkormányzata	Petőfi Sándor Általános Művelődési Központ Ostffyasszonyfa	Petőfi Sándor ÁMK Általános Iskola Csönge	27	1	3,70	12	44,44	6	22,22	17
Jánosháza	Jánosháza Nagyközség Önkormányzata	Batthyány Lajos Általános Művelődési Központ	Batthyány Lajos Általános Művelődési Központ Általános Iskola	101	##	22,77	73	72,28	##	30,69	25
Jánosháza	Szombathelyi Egyházmegye	Szent Imre Általános Iskola	Feladatellátási hely	199	##	5,03	42	21,11	0	0,00	85
Kemenesmagasi	Kemenesmagasi Község Önkormányzata	Kemenesmagasi Általános Iskola	Feladatellátási hely Kemenesmagasi Általános Iskola	137	0	0,00	36	26,28	##	13,87	69
Kenyeri	Celldőmök és Környéke Közoktatási Intézményfenntartó Társulás	Celldőmölki Városi Általános Iskola és Egységes Pedagógiai Szakszolgálat	Celldőmölki Városi Általános Iskola és EPSZ Kenyeri Tagiskolája	20	0	0,00	2	10,00	1	5,00	0
Ostffyasszonyfa	Ostffyasszonyfa Község Önkormányzata	Petőfi Sándor Általános Művelődési Központ Ostffyasszonyfa	Petőfi Sándor ÁMK Általános Iskolája Ostffyasszonyfa	87	4	4,60	24	27,59	##	14,94	50

19. Melléklet Tanulói létszámadatok

Település	Fenntartó	Intézmény	Feladat-ellátási hely	1. évfolyam		2. évfolyam		3. évfolyam		4. évfolyam		5. évfolyam		6. évfolyam		7. évfolyam		8. évfolyam		Összevont osztály		összesen		Iskolaotthonos	
				fő	oszt.	fő	oszt.	fő	oszt.	fő	oszt.	fő	oszt.	fő	oszt.	fő	oszt.	fő	oszt.	fő	oszt.	fő	oszt.	fő	oszt.
Boba	Boba Község Önkormányzata	Napsugár Általános Iskola, Boba	feladatellátási hely	##	1	##	1	##	1	##	1	##	1	##	1	##	1	##	1	0	0	###	8	0	0
Celldőmök	Celldőmök és Környéke Közoktatási Intézményfenntartó Társulás	Celldőmölki Városi Általános Iskola és Egységes Pedagógiai Szakszolgálat	Celldőmölki Városi Általános Iskola és Egységes Pedagógiai Szakszolgálat	##	4	##	3	##	4	##	4	##	4	##	4	##	4	##	4	0	0	###	31	0	0
Celldőmök	Celldőmök és Környéke Közoktatási Intézményfenntartó Társulás	Celldőmölki Városi Általános Iskola és Egységes Pedagógiai Szakszolgálat	Celldőmölki Városi Általános Iskola és EPSZ Alsósági Tagiskola	##	1	##	1	##	1	##	1	##	1	##	1	##	1	##	1	0	0	###	8	0	0
Celldőmök	Szombathelyi Egyházmegye	Szent Benedek Katolikus Általános Iskola	Szent Benedek Katolikus Általános Iskola	##	2	##	2	##	1	##	2	##	1	##	1	##	1	##	1	0	0	###	11	0	0
Csönge	Ostffyasszonyfa Község Önkormányzata	Petőfi Sándor Általános Művelődési Központ Ostffyasszonyfa	Petőfi Sándor ÁMK Általános Iskola Csönge	##	1	##	1	0	0	0	0	0	0	0	0	0	0	0	0	0	0	27	2	0	0
Jánosháza	Jánosháza Nagyközség Önkormányzata	Batthyány Lajos Általános Művelődési Központ	Batthyány Lajos Általános Művelődési Központ Általános Iskola	##	1	##	1	##	1	##	1	##	1	8	1	##	1	##	1	0	0	###	8	0	0
Jánosháza	Szombathelyi Egyházmegye	Szent Imre Általános Iskola	Feladatellátási hely	##	1	##	1	##	1	##	1	##	1	##	1	##	1	##	1	0	0	###	8	0	0
Kemenesmagasi	Kemenesmagasi Község Önkormányzata	Kemenesmagasi Általános Iskola	Feladatellátási hely Kemenesmagasi Általános Iskola	##	1	##	1	##	1	##	1	##	1	##	1	##	1	##	1	0	0	###	8	0	0
Kenyeri	Celldőmök és Környéke Közoktatási Intézményfenntartó Társulás	Celldőmölki Városi Általános Iskola és Egységes Pedagógiai Szakszolgálat	Celldőmölki Városi Általános Iskola és EPSZ Kenyeri Tagiskolája	6	0	6	0	5	0	3	0	0	0	0	0	0	0	0	##	1	20	1	0	0	
Ostffyasszonyfa	Ostffyasszonyfa Község Önkormányzata	Petőfi Sándor Általános Művelődési Központ Ostffyasszonyfa	Petőfi Sándor ÁMK Általános Iskolája Ostffyasszonyfa	0	0	0	0	##	1	8	1	##	1	##	1	##	1	##	1	0	0	87	6	0	0

## 20. Melléklet Tanulói létszámadatok III.

Település	Fenntartó	Intézmény	Feladat-ellátási hely	Nemzetiségi nyelv	Nemzetiségi oktatás típusa	1. évfolyam	2. évfolyam	3. évfolyam	4. évfolyam	5. évfolyam	6. évfolyam	7. évfolyam	8. évfolyam	Osztályok száma	összesen
						fő	fő	fő	fő	fő	fő	fő	fő	oszt.	fő

A tankerületben nincs nemzetiségi oktatás!

## 21. Melléklet Kihasználati mutatók

Település	Fenntartó	Intézmény	Feladat-ellátási hely	Főállású pedagógus	Tanulók száma	Osztályok száma	Tanuló/pedagógus	Tanuló/osztály	Épület kapacitás	Kihasználat %
Boba	Boba Község Önkormányzata	Napsugár Általános Iskola, Boba	feladatellátási hely	14	167	8	11,93	20,88	260	0,64
Celldőmök	Celldőmök és Környéke Közoktatási Intézményfenntartó Társulás	Celldőmölki Városi Általános Iskola és Egységes Pedagógiai Szakszolgálat	Celldőmölki Városi Általános Iskola és Egységes Pedagógiai Szakszolgálat	65	710	31	10,92	22,90	980	0,72
Celldőmök	Celldőmök és Környéke Közoktatási Intézményfenntartó Társulás	Celldőmölki Városi Általános Iskola és Egységes Pedagógiai Szakszolgálat	Celldőmölki Városi Általános Iskola és EPSZ Alsósági Tagiskola	17	184	8	10,82	23,00	230	0,80
Celldőmök	Szombathelyi Egyházmegye	Szent Benedek Katolikus Általános Iskola	Szent Benedek Katolikus Általános Iskola	27	273	11	10,11	24,82	273	1,00
Csönge	Ostffyasszonyfa Község Önkormányzata	Petőfi Sándor Általános Művelődési Központ Ostffyasszonyfa	Petőfi Sándor ÁMK Általános Iskola Csönge	2	27	2	13,50	13,50	52	0,52
Jánosháza	Jánosháza Nagyközség Önkormányzata	Batthyány Lajos Általános Művelődési Központ	Batthyány Lajos Általános Művelődési Központ Általános Iskola	13	101	8	7,77	12,63	144	0,70
Jánosháza	Szombathelyi Egyházmegye	Szent Imre Általános Iskola	Feladatellátási hely	19	199	8	10,47	24,88	251	0,79
Kemenesmagasi	Kemenesmagasi Község Önkormányzata	Kemenesmagasi Általános Iskola	Feladatellátási hely Kemenesmagasi Általános Iskola	14	137	8	9,79	17,13	180	0,76
Kenyeri	Celldőmök és Környéke Közoktatási Intézményfenntartó Társulás	Celldőmölki Városi Általános Iskola és Egységes Pedagógiai Szakszolgálat	Celldőmölki Városi Általános Iskola és EPSZ Kenyeri Tagiskolája	3	20	1	6,67	20,00	52	0,38
Ostffyasszonyfa	Ostffyasszonyfa Község Önkormányzata	Petőfi Sándor Általános Művelődési Központ Ostffyasszonyfa	Petőfi Sándor ÁMK Általános Iskolája Ostffyasszonyfa	9	87	6	9,67	14,50	172	0,51

## 22. Melléklet Épületjellemzők

Település	Fenntartó	Intézmény	Feladat-ellátási hely	Tanulók száma	Osztályok száma	Tantermek száma	Szaktanterem	Torna-terem	Torna-szoba
Boba	Boba Község Önkormányzata	Napsugár Általános Iskola, Boba	feladatellátási hely	167	8	4	8	0	1
Celldőmök	Celldőmök és Környéke Közoktatási Intézményfenntartó Társulás	Celldőmölki Városi Általános Iskola és Egységes Pedagógiai Szakszolgálat	Celldőmölki Városi Általános Iskola és Egységes Pedagógiai Szakszolgálat	710	31	31	9	2	1
Celldőmök	Celldőmök és Környéke Közoktatási Intézményfenntartó Társulás	Celldőmölki Városi Általános Iskola és Egységes Pedagógiai Szakszolgálat	Celldőmölki Városi Általános Iskola és EPSZ Alsósági Tagiskola	184	8	8	4	0	0
Celldőmök	Szombathelyi Egyházmegye	Szent Benedek Katolikus Általános Iskola	Szent Benedek Katolikus Általános Iskola	273	11	10	3	1	0
Csönge	Ostffyasszonyfa Község Önkormányzata	Petőfi Sándor Általános Művelődési Központ Ostffyasszonyfa	Petőfi Sándor ÁMK Általános Iskola Csönge	27	2	2	0	0	0
Jánosháza	Jánosháza Nagyközség Önkormányzata	Batthyány Lajos Általános Művelődési Központ	Batthyány Lajos Általános Művelődési Központ Általános Iskola	101	8	8	1	1	0
Jánosháza	Szombathelyi Egyházmegye	Szent Imre Általános Iskola	Feladatellátási hely	199	8	9	1	1	0
Kemenesmagasi	Kemenesmagasi Község Önkormányzata	Kemenesmagasi Általános Iskola	Feladatellátási hely Kemenesmagasi Általános Iskola	137	8	4	4	0	1
Kenyeri	Celldőmök és Környéke Közoktatási Intézményfenntartó Társulás	Celldőmölki Városi Általános Iskola és Egységes Pedagógiai Szakszolgálat	Celldőmölki Városi Általános Iskola és EPSZ Kenyeri Tagiskolája	20	1	4	1	0	1
Ostffyasszonyfa	Ostffyasszonyfa Község Önkormányzata	Petőfi Sándor Általános Művelődési Központ Ostffyasszonyfa	Petőfi Sándor ÁMK Általános Iskolája Ostffyasszonyfa	87	6	6	1	0	0

23. Melléklet Pedagógus létszámadatok

Település	Fenntartó	Intézmény	Feladat-ellátási hely	Főállású pedagógus	Főállású pedagógus életkor szerint									
					<25 év	25-29 év	30-34 év	35-39 év	40-44 év	45-49 év	50-54 év	55-59 év	60-64 év	65< év
Boba	Boba Község Önkormányzata	Napsugár Általános Iskola, Boba	feladatellátási hely	14	0	0	0	3	3	5	2	1	0	0
Celldőmök	Celldőmök és Környéke Közoktatási Intézményfenntartó Társulás	Celldőmölki Városi Általános Iskola és Egységes Pedagógiai Szakszolgálat	Celldőmölki Városi Általános Iskola és Egységes Pedagógiai Szakszolgálat	65	0	1	0	7	6	14	20	15	2	0
Celldőmök	Celldőmök és Környéke Közoktatási Intézményfenntartó Társulás	Celldőmölki Városi Általános Iskola és Egységes Pedagógiai Szakszolgálat	Celldőmölki Városi Általános Iskola és EPSZ Alsósági Tagiskola	17	1	0	0	2	5	2	5	2	0	0
Celldőmök	Szombathelyi Egyházmegye	Szent Benedek Katolikus Általános Iskola	Szent Benedek Katolikus Általános Iskola	27	0	1	3	11	7	3	1	0	1	0
Csönge	Ostffyasszonyfa Község Önkormányzata	Petőfi Sándor Általános Művelődési Központ Ostffyasszonyfa	Petőfi Sándor ÁMK Általános Iskola Csönge	2	0	0	0	0	0	1	1	0	0	0
Jánosháza	Jánosháza Nagyközség Önkormányzata	Batthyány Lajos Általános Művelődési Központ	Batthyány Lajos Általános Művelődési Központ Általános Iskola	13	0	0	1	1	2	2	4	3	0	0
Jánosháza	Szombathelyi Egyházmegye	Szent Imre Általános Iskola	Feladatellátási hely	19	0	0	2	1	9	4	2	1	0	0
Kemenesmagasi	Kemenesmagasi Község Önkormányzata	Kemenesmagasi Általános Iskola	Feladatellátási hely Kemenesmagasi Általános Iskola	14	0	0	1	0	2	5	6	0	0	0
Kenyeri	Celldőmök és Környéke Közoktatási Intézményfenntartó Társulás	Celldőmölki Városi Általános Iskola és Egységes Pedagógiai Szakszolgálat	Celldőmölki Városi Általános Iskola és EPSZ Kenyeri Tagiskolája	3	0	0	1	0	0	1	1	0	0	0
Ostffyasszonyfa	Ostffyasszonyfa Község Önkormányzata	Petőfi Sándor Általános Művelődési Központ Ostffyasszonyfa	Petőfi Sándor ÁMK Általános Iskolája Ostffyasszonyfa	9	0	0	0	2	2	3	1	1	0	0

24. Melléklet Pedagógus létszámadatok

Település	Fenntartó	Intézmény	Feladat-ellátási hely	Főállású pedagógus	Pedagógus munkaidő szerint			Pedagógus végzettség								Nevelő és oktató munkát segítő	
					teljes	rész	óraadó	középiskolai tanár	Általános iskolai tanár	Tanító	Tanító speciális képesítéssel	Gyógypedagógus	Szakoktató	Pedagógus képesítéssel rendelkező, egyéb felsőfokú végzettségű	Képesítés nélküli	teljes	rész
Boba	Boba Község Önkormányzata	Napsugár Általános Iskola, Boba	feladatellátási hely	14	14	0	2	0	8	0	5	1	0	0	0		
Celldőmök	Celldőmök és Környéke Közoktatási Intézményfenntartó Társulás	Celldőmölki Városi Általános Iskola és Egységes Pedagógiai Szakszolgálat	Celldőmölki Városi Általános Iskola és Egységes Pedagógiai Szakszolgálat	65	62	3	0	6	29	15	14	1	0	0	0	1	0
Celldőmök	Celldőmök és Környéke Közoktatási Intézményfenntartó Társulás	Celldőmölki Városi Általános Iskola és Egységes Pedagógiai Szakszolgálat	Celldőmölki Városi Általános Iskola és EPSZ Alsósági Tagiskola	17	15	2	0	0	10	6	0	1	0	0	0		
Celldőmök	Szombathelyi Egyházmegye	Szent Benedek Katolikus Általános Iskola	Szent Benedek Katolikus Általános Iskola	27	26	1	0	3	6	13	2	2	0	1	0		
Csönge	Ostffyasszonyfa Község Önkormányzata	Petőfi Sándor Általános Művelődési Központ Ostffyasszonyfa	Petőfi Sándor ÁMK Általános Iskola Csönge	2	2	0	0	0	0	0	2	0	0	0	0		
Jánosháza	Jánosháza Nagyközség Önkormányzata	Batthyány Lajos Általános Művelődési Központ	Batthyány Lajos Általános Művelődési Központ Általános Iskola	13	13	0	1	0	4	7	0	2	0	0	0		
Jánosháza	Szombathelyi Egyházmegye	Szent Imre Általános Iskola	Feladatellátási hely	19	19	0	1	2	10	7	0	0	0	0	0		
Kemenesmagasi	Kemenesmagasi Község Önkormányzata	Kemenesmagasi Általános Iskola	Feladatellátási hely Kemenesmagasi Általános Iskola	14	14	0	0	1	7	0	6	0	0	0	0	1	0
Kenyeri	Celldőmök és Környéke Közoktatási Intézményfenntartó Társulás	Celldőmölki Városi Általános Iskola és Egységes Pedagógiai Szakszolgálat	Celldőmölki Városi Általános Iskola és EPSZ Kenyeri Tagiskolája	3	3	0	0	0	0	0	3	0	0	0	0		
Ostffyasszonyfa	Ostffyasszonyfa Község Önkormányzata	Petőfi Sándor Általános Művelődési Központ Ostffyasszonyfa	Petőfi Sándor ÁMK Általános Iskolája Ostffyasszonyfa	9	9	0	0	0	6	0	3	0	0	0	0		

## 25. Melléklet Tanulói létszámadatak

Település	Fenntartó	Intézmény	Feladat-ellátási hely	Tanszak	Minősítés	Tanulók száma művészeti áganként				Tanuló összesen
						táncművészet	zeneművészet	képző- és iparművészet	szín- és bábművészet	
Celldőmők	KIK	Ádám Jenő Zeneiskola Alapfokú Művészetoktatási Intézmény	Ádám Jenő Zeneiskola Alapfokú Művészetoktatási Intézmény	zeneművészet		0	203	0	0	203
Jánosháza	KIK	Batthyány Lajos Általános Művelődési Központ	Zeneiskola	zeneművészet		0	72	0	0	72

(Forrás: KIRSTAT 2012.)

## 26. Melléklet Tanulók száma művészeti áganként

Település	Fenntartó	Intézmény	Feladat-ellátási hely	Tanszak	Tanulók száma művészeti áganként				Tanuló összesen
					táncművészet	zeneművészet	képző- és iparművészet	szín- és bábművészet	
Celldőmők	állami szerv	Ádám Jenő Zeneiskola Alapfokú Művészetoktatási Intézmény	Ádám Jenő Zeneiskola Alapfokú Művészetoktatási Intézmény	Főtanszak Szolfézs	0	29	0	0	29
Celldőmők	állami szerv	Ádám Jenő Zeneiskola Alapfokú Művészetoktatási Intézmény	Ádám Jenő Zeneiskola Alapfokú Művészetoktatási Intézmény	Furulya	0	14	0	0	14
Celldőmők	állami szerv	Ádám Jenő Zeneiskola Alapfokú Művészetoktatási Intézmény	Ádám Jenő Zeneiskola Alapfokú Művészetoktatási Intézmény	Fuvola	0	11	0	0	11
Celldőmők	állami szerv	Ádám Jenő Zeneiskola Alapfokú Művészetoktatási Intézmény	Ádám Jenő Zeneiskola Alapfokú Művészetoktatási Intézmény	Gitár	0	16	0	0	16
Celldőmők	állami szerv	Ádám Jenő Zeneiskola Alapfokú Művészetoktatási Intézmény	Ádám Jenő Zeneiskola Alapfokú Művészetoktatási Intézmény	Gordonka	0	10	0	0	10
Celldőmők	állami szerv	Ádám Jenő Zeneiskola Alapfokú Művészetoktatási Intézmény	Ádám Jenő Zeneiskola Alapfokú Művészetoktatási Intézmény	Hegedű	0	21	0	0	21
Celldőmők	állami szerv	Ádám Jenő Zeneiskola Alapfokú Művészetoktatási Intézmény	Ádám Jenő Zeneiskola Alapfokú Művészetoktatási Intézmény	Klarinét	0	3	0	0	3
Celldőmők	állami szerv	Ádám Jenő Zeneiskola Alapfokú Művészetoktatási Intézmény	Ádám Jenő Zeneiskola Alapfokú Művészetoktatási Intézmény	Kürt	0	6	0	0	6
Celldőmők	állami szerv	Ádám Jenő Zeneiskola Alapfokú Művészetoktatási Intézmény	Ádám Jenő Zeneiskola Alapfokú Művészetoktatási Intézmény	Magánének	0	8	0	0	8
Celldőmők	állami szerv	Ádám Jenő Zeneiskola Alapfokú Művészetoktatási Intézmény	Ádám Jenő Zeneiskola Alapfokú Művészetoktatási Intézmény	Népi ének	0	13	0	0	13
Celldőmők	állami szerv	Ádám Jenő Zeneiskola Alapfokú Művészetoktatási Intézmény	Ádám Jenő Zeneiskola Alapfokú Művészetoktatási Intézmény	Szintetizátor-keyboard tanszak	0	16	0	0	16
Celldőmők	állami szerv	Ádám Jenő Zeneiskola Alapfokú Művészetoktatási Intézmény	Ádám Jenő Zeneiskola Alapfokú Művészetoktatási Intézmény	Trombita	0	6	0	0	6
Celldőmők	állami szerv	Ádám Jenő Zeneiskola Alapfokú Művészetoktatási Intézmény	Ádám Jenő Zeneiskola Alapfokú Művészetoktatási Intézmény	Ütő	0	19	0	0	19
Celldőmők	állami szerv	Ádám Jenő Zeneiskola Alapfokú Művészetoktatási Intézmény	Ádám Jenő Zeneiskola Alapfokú Művészetoktatási Intézmény	Zongora	0	40	0	0	40
Jánosháza	állami szerv	Batthyány Lajos Általános Művelődési Központ	Batthyány Lajos Általános Művelődési Központ Zeneiskola	Fagott	0	1	0	0	1
Jánosháza	állami szerv	Batthyány Lajos Általános Művelődési Központ	Batthyány Lajos Általános Művelődési Központ Zeneiskola	Főtanszak Szolfézs	0	21	0	0	21
Jánosháza	állami szerv	Batthyány Lajos Általános Művelődési Központ	Batthyány Lajos Általános Művelődési Központ Zeneiskola	Furulya	0	10	0	0	10
Jánosháza	állami szerv	Batthyány Lajos Általános Művelődési Központ	Batthyány Lajos Általános Művelődési Központ Zeneiskola	Fuvola	0	8	0	0	8
Jánosháza	állami szerv	Batthyány Lajos Általános Művelődési Központ	Batthyány Lajos Általános Művelődési Központ Zeneiskola	Klarinét	0	3	0	0	3
Jánosháza	állami szerv	Batthyány Lajos Általános Művelődési Központ	Batthyány Lajos Általános Művelődési Központ Zeneiskola	Kürt	0	1	0	0	1
Jánosháza	állami szerv	Batthyány Lajos Általános Művelődési Központ	Batthyány Lajos Általános Művelődési Központ Zeneiskola	Trombita	0	3	0	0	3
Jánosháza	állami szerv	Batthyány Lajos Általános Művelődési Központ	Batthyány Lajos Általános Művelődési Központ Zeneiskola	Zongora	0	25	0	0	25

## 27. Melléklet Pedagógus adatok

Település	Fenntartó	Intézmény	Tanuló összesen	Pedagógus munkaidő szerint			Pedagógus végzettség szerint	
				teljes	rész	óraadó	szakképzett	szakképzettség nélkül
Celldőmők	KLIK	Ádám Jenő Zeneiskola Alapfokú Művészetoktatási Intézmény	203	9	3	5	9	0
Jánosháza	KLIK	Batthyány Lajos Általános Művelődési Központ	72	2	1	2	3	0

(Forrás: KIRSTAT 2012.)

## 28. Melléklet Tanulói létszámadatak I.

Település	Fenntartó	Intézmény	Feladat-ellátási hely	Tanulók száma	Integráltan oktatott tanulók		Hátrányos helyzetű tanulók		Halmozottan hátrányos helyzetű tanulók		Bejáró tanulók
					fő	%	fő	%	fő	%	
Celldömök	Klebelsberg Intézményfenntartó Központ	Berzsenyi Dániel Gimnázium és Szakképző Iskola	SZÉKHELY-GIMNÁZIUM	241	0	0,00	22	9,13	0	0,00	110
Jánosháza	Sziltop Oktatási Nonprofit Közhasznú Korlátolt Felelősségű Társaság	Rába Gimnázium	Rába Gimnázium Jánosházi Tagintézmény	22	0	0,00	0	0,00	0	0,00	18

## 29. Melléklet Tanulói létszámadatak II.

Település	Fenntartó	Intézmény	Feladat-ellátási hely	5. évfolyam		6. évfolyam		7. évfolyam		8. évfolyam		9. évfolyam		10. évfolyam		11. évfolyam		12. évfolyam		13. évfolyam		összesen		4 éves felnőttoktatás nappali munkarendben		4 éves felnőttoktatás esti munkarendben		4 éves felnőttoktatás levelező munkarendben		4 éves felnőttoktatás sajátos munkarendben			
				fő	oszt.	fő	oszt.	fő	oszt.	fő	oszt.	fő	oszt.	fő	oszt.	fő	oszt.	fő	oszt.	fő	oszt.	fő	oszt.	fő	oszt.	fő	csop.	fő	csop.	fő	csop.	fő	csop.
				Celldömök	Klebelsberg Intézményfenntartó Központ	Berzsenyi Dániel Gimnázium és Szakképző Iskola	SZÉKHELY-GIMNÁZIUM	0	0	0	0	0	0	0	0	47	2	62	2	63	2	69	2	0	0	241	8	0	0	0	0	0	0
Jánosháza	Sziltop Oktatási Nonprofit Közhasznú Korlátolt Felelősségű Társaság	Rába Gimnázium	Rába Gimnázium Jánosházi Tagintézmény	0	0	0	0	0	0	0	0	0	0	0	0	0	0	22	1	0	0	22	1	0	0	22	1	0	0	0	0		

## 30. Melléklet Pedagógus létszámadatak II.

Település	Fenntartó	Intézmény	Feladat-ellátási hely	Főállású pedagógus	Főállású pedagógus életkor szerint										
					<25 év	25-29 év	30-34 év	35-39 év	40-44 év	45-49 év	50-54 év	55-59 év	60-64 év	65< év	
Celldömök	Klebelsberg Intézményfenntartó Központ	Berzsenyi Dániel Gimnázium és Szakképző Iskola	SZÉKHELY-GIMNÁZIUM	22	0	1	4	7	4	2	3	1	0	0	
Jánosháza	Sziltop Oktatási Nonprofit Közhasznú Korlátolt Felelősségű Társaság	Rába Gimnázium	Rába Gimnázium Jánosházi Tagintézmény	2	0	0	0	0	1	0	1	0	0	0	

## 31. Melléklet Pedagógus létszámadatak I.

Település	Fenntartó	Intézmény	Feladat-ellátási hely	Főállású pedagógus	Pedagógus munkaidő szerint			Pedagógus végzettség					Nevelő és oktató munkát segítő			
					teljes	rész	óraadó	középiskolai tanár	Általános iskolai tanár	Gyógypedagógus	Szakoktató	Pedagógus képesítéssel rendelkező, egyéb felsőfokú végzettségű	Képesítés nélküli	teljes	rész	
Celldömök	Klebelsberg Intézményfenntartó Központ	Berzsenyi Dániel Gimnázium és Szakképző Iskola	SZÉKHELY-GIMNÁZIUM		22	0	2									
Jánosháza	Sziltop Oktatási Nonprofit Közhasznú Korlátolt Felelősségű Társaság	Rába Gimnázium	Rába Gimnázium Jánosházi Tagintézmény		0	2	1									

## 32. Melléklet Kihhasználtsági mutatók

Település	Fenntartó	Intézmény	Feladat-ellátási hely	Főállású pedagógus	Tanulók száma	Bejáró tanulók	Osztályok száma	Tanuló/pedagógus	Tanuló/osztály	Épület kapacitás	Kihhasználtság %
Celldömök	Klebelsberg Intézményfenntartó Központ	Berzsenyi Dániel Gimnázium és Szakképző Iskola	SZÉKHELY-GIMNÁZIUM	22	241	110	8	10,95	30,13	380	0,63
Jánosháza	Sziltop Oktatási Nonprofit Közhasznú Korlátolt Felelősségű Társaság	Rába Gimnázium	Rába Gimnázium Jánosházi Tagintézmény	2	22	18	1	11,00	22,00	60	0,37

## 33. Melléklet Épületjellemzők a gimnáziumokban

Település	Fenntartó	Intézmény	Feladat-ellátási hely	Tanulók száma	Osztályok száma	Tantermek száma	Szaktanterem	Torna-terem	Torna-szoba
Celldömök	Klebelsberg Intézményfenntartó Központ	Berzsenyi Dániel Gimnázium és Szakképző Iskola	SZÉKHELY-GIMNÁZIUM	241	8	10	6	1	1
Jánosháza	Sziltop Oktatási Nonprofit Közhasznú Korlátolt Felelősségű Társaság	Rába Gimnázium	Rába Gimnázium Jánosházi Tagintézmény	22	1	1	1	0	0

Körmendi Járás adattáblái

## 34. Melléklet Óvodaskorúak megoszlása

Járás (Tankerület)	Település	2006.01.01 és 2006.12.31 között születettek száma 7 ÉVES	2007.01.01 és 2007.12.31 között születettek száma 6 ÉVES	2008.01.01 és 2008.12.31 között születettek száma 5 ÉVES	2009.01.01 és 2009.12.31 között születettek száma 4 ÉVES	2010.01.01 és 2010.12.31 között születettek száma 3 ÉVES	
	Bajánsenye	1	7	2	1	4	
	Csákánydoroszló	25	15	11	19	13	
	Daraboshegy	1	1	1	0	2	
	Döbörhegy	0	0	1	1	1	
	Döröske	0	0	0	0	0	
	Egyházashollós	4	1	5	5	3	
	Egyházasrádóc	8	8	6	15	7	
	Felsőjánosfa	2	1	1	2	2	
	Felsőmarác	0	3	1	0	0	
	Halastó	1	0	0	1	1	
	Halogy	1	1	6	5	3	
	Harasztifalu	0	1	0	2	0	
	Hegyháthodász	1	3	1	2	1	
	Hegyhátsál	0	3	0	0	2	
	Hegyhátszentjakab	2	2	2	2	1	
	Hegyhátszentmárton	0	1	0	0	1	
	Ispánk	0	1	0	1	0	
	Ivánc	1	3	4	1	7	
	Katafa	5	1	4	2	2	
	Kemestaródfa	0	4	2	2	1	
	Kercaszomor	1	2	1	0	1	
	Kerkáskápolna	0	1	0	1	0	
	Kisrákos	2	0	0	1	0	
	Körmend	84	107	101	83	83	
	Magyarnádalja	4	0	1	3	0	
	Magyarszecsőd	0	3	2	5	4	
	Magyarszombatfa	2	2	4	1	3	
	Molnászecsőd	4	8	2	5	5	
	Nádasd	12	14	16	15	14	
	Nagykölked	2	2	4	3	4	
	Nagymizdó	1	1	2	0	2	
	Nagyrákos	2	5	1	5	7	
	Nemesrempehollós	3	1	1	4	0	
	Órimagyarósd	1	1	2	1	1	

	Óriszentpéter	4	12	5	11	6	
	Pankasz	2	6	3	3	7	
	Pinkamindszent	3	2	3	2	1	
	Rádóckölked	4	0	2	3	2	
	Szaknyér	0	1	0	0	0	
	Szalafő	1	1	2	2	2	
	Szarvaskend	0	0	1	0	0	
	Szatta	1	0	0	1	0	
	Szőce	2	1	1	2	2	
	Vasalja	5	0	3	3	1	
	Velemér	0	2	0	0	1	
	Viszák	2	2	1	0	3	
Körmendi összesen		194	230	205	215	200	

(Forrás: KSH)

### 35. Melléklet Településenkénti kapacitás adatok

#### Körmendi járás

	2011-12	2012-13	2013-14	2014-15	2015-16
3 évesek	205	215	200	198	
4 évesek	230	205	215	200	198
5 évesek	194	230	205	215	200
6 évesek	233	194	230	205	215
7 évesek	230	233	194	230	205
Összesen	1092	1077	1044	1048	818
<i>Férőhelyek száma</i>	949				
<i>Kapacitás eltérés</i>	-143	-128	-95	-99	131

#### Bajánsenye

	2011-12	2012-13	2013-14	2014-15	2015-16
3 évesek	2	1	4	4	
4 évesek	7	2	1	4	4
5 évesek	1	7	2	1	4
6 évesek	7	1	7	2	1
7 évesek	4	7	1	7	2
Összesen	21	18	15	18	11
<i>Férőhelyek száma</i>	50				
<i>Kapacitás eltérés</i>	29	32	35	32	39

#### Csákánydoroszló

	2011-12	2012-13	2013-14	2014-15	2015-16
3 évesek	11	19	13	17	
4 évesek	15	11	19	13	17
5 évesek	25	15	11	19	13

6 évesek	13	25	15	11	19
7 évesek	18	13	25	15	11
Összesen	82	83	83	75	60
<i>Férőhelyek száma</i>	80				
<i>Kapacitás eltérés</i>	-2	-3	-3	5	20

#### Daraboshegy

	2011-12	2012-13	2013-14	2014-15	2015-16
3 évesek	1	0	2	0	
4 évesek	1	1	0	2	0
5 évesek	1	1	1	0	2
6 évesek	1	1	1	1	0
7 évesek	0	1	1	1	1
Összesen	4	4	5	4	3
<i>Férőhelyek száma</i>					
<i>Kapacitás eltérés</i>	-4	-4	-5	-4	-3

#### Döbörhegy

	2011-12	2012-13	2013-14	2014-15	2015-16
3 évesek	1	1	1	0	
4 évesek	0	1	1	1	0
5 évesek	0	0	1	1	1
6 évesek	0	0	0	1	1
7 évesek	1	0	0	0	1
Összesen	2	2	3	3	3
<i>Férőhelyek száma</i>					
<i>Kapacitás eltérés</i>	-2	-2	-3	-3	-3

#### Döröske

	2011-12	2012-13	2013-14	2014-15	2015-16
3 évesek	0	0	0	1	
4 évesek	0	0	0	0	1
5 évesek	0	0	0	0	0
6 évesek	0	0	0	0	0
7 évesek	0	0	0	0	0
Összesen	0	0	0	1	1
<i>Férőhelyek száma</i>					
<i>Kapacitás eltérés</i>	0	0	0	-1	-1

#### Egyházashollós

	2011-12	2012-13	2013-14	2014-15	2015-16
--	---------	---------	---------	---------	---------



3 évesek	5	5	3	3	
4 évesek	1	5	5	3	3
5 évesek	4	1	5	5	3
6 évesek	5	4	1	5	5
7 évesek	6	5	4	1	5
Összesen	21	20	18	17	16
<i>Férőhelyek száma</i>	25				
<i>Kapacitás eltérés</i>	4	5	7	8	9

#### Egyházsrádóc

	2011-12	2012-13	2013-14	2014-15	2015-16
3 évesek	6	15	7	5	
4 évesek	8	6	15	7	5
5 évesek	8	8	6	15	7
6 évesek	14	8	8	6	15
7 évesek	6	14	8	8	6
Összesen	42	51	44	41	33
<i>Férőhelyek száma</i>	84				
<i>Kapacitás eltérés</i>	42	33	40	43	51

#### Felsőjánosfa

	2011-12	2012-13	2013-14	2014-15	2015-16
3 évesek	1	2	2	2	
4 évesek	1	1	2	2	2
5 évesek	2	1	1	2	2
6 évesek	1	2	1	1	2
7 évesek	2	1	2	1	1
Összesen	7	7	8	8	7
<i>Férőhelyek száma</i>					
<i>Kapacitás eltérés</i>	-7	-7	-8	-8	-7

#### Felsőmarác

	2011-12	2012-13	2013-14	2014-15	2015-16
3 évesek	1	0	0	3	
4 évesek	3	1	0	0	3
5 évesek	0	3	1	0	0
6 évesek	3	0	3	1	0
7 évesek	0	3	0	3	0
Összesen	7	7	4	7	3
<i>Férőhelyek száma</i>					

Kapacitás eltérés	-7	-7	-4	-7	-3
-------------------	----	----	----	----	----

#### Halastó

	2011-12	2012-13	2013-14	2014-15	2015-16
3 évesek	0	1	1	1	
4 évesek	0	0	1	1	1
5 évesek	1	0	0	1	1
6 évesek	0	1	0	0	1
7 évesek	1	0	1	0	0
Összesen	2	2	3	3	3
Férőhelyek száma					
Kapacitás eltérés	-2	-2	-3	-3	-3

#### Halogy

	2011-12	2012-13	2013-14	2014-15	2015-16
3 évesek	6	5	3	2	
4 évesek	1	6	5	3	2
5 évesek	1	1	6	5	3
6 évesek	4	1	1	6	5
7 évesek	1	4	1	1	6
Összesen	13	17	16	17	16
Férőhelyek száma					
Kapacitás eltérés	-13	-17	-16	-17	-16

#### Harasztifalu

	2011-12	2012-13	2013-14	2014-15	2015-16
3 évesek	0	2	0	2	
4 évesek	1	0	2	0	2
5 évesek	0	1	0	2	0
6 évesek	2	0	1	0	2
7 évesek	2	2	0	1	0
Összesen	5	5	3	5	4
Férőhelyek száma					
Kapacitás eltérés	-5	-5	-3	-5	-4

#### Hegyháthodász

	2011-12	2012-13	2013-14	2014-15	2015-16
3 évesek	1	2	1	1	
4 évesek	3	1	2	1	1
5 évesek	1	3	1	2	1
6 évesek	1	1	3	1	2

7 évesek	1	1	1	3	1
Összesen	7	8	8	8	5
<i>Férőhelyek száma</i>					
<i>Kapacitás eltérés</i>	-7	-8	-8	-8	-5

#### Hegyhátsál

	2011-12	2012-13	2013-14	2014-15	2015-16
3 évesek	0	0	2	0	
4 évesek	3	0	0	2	0
5 évesek	0	3	0	0	2
6 évesek	1	0	3	0	0
7 évesek	0	1	0	3	0
Összesen	4	4	5	5	2
<i>Férőhelyek száma</i>					
<i>Kapacitás eltérés</i>	-4	-4	-5	-5	-2

#### Hegyhátszentjakab

	2011-12	2012-13	2013-14	2014-15	2015-16
3 évesek	2	2	1	0	
4 évesek	2	2	2	1	0
5 évesek	2	2	2	2	1
6 évesek	2	2	2	2	2
7 évesek	1	2	2	2	2
Összesen	9	10	9	7	5
<i>Férőhelyek száma</i>	25				
<i>Kapacitás eltérés</i>	16	15	16	18	20

#### Hegyhátszentmárton

	2011-12	2012-13	2013-14	2014-15	2015-16
3 évesek	0	0	1	0	
4 évesek	1	0	0	1	0
5 évesek	0	1	0	0	1
6 évesek	0	0	1	0	0
7 évesek	1	0	0	1	0
Összesen	2	1	2	2	1
<i>Férőhelyek száma</i>					
<i>Kapacitás eltérés</i>	-2	-1	-2	-2	-1

#### Ispánk

	2011-12	2012-13	2013-14	2014-15	2015-16
3 évesek	0	1	0	1	

4 évesek	1	0	1	0	1
5 évesek	0	1	0	1	0
6 évesek	0	0	1	0	1
7 évesek	2	0	0	1	0
Összesen	3	2	2	3	2
<i>Férőhelyek száma</i>					
<i>Kapacitás eltérés</i>	-3	-2	-2	-3	-2

#### Ivánc

	2011-12	2012-13	2013-14	2014-15	2015-16
3 évesek	4	1	7	3	
4 évesek	3	4	1	7	3
5 évesek	1	3	4	1	7
6 évesek	3	1	3	4	1
7 évesek	5	3	1	3	4
Összesen	16	12	16	18	15
<i>Férőhelyek száma</i>	17				
<i>Kapacitás eltérés</i>	1	5	1	-1	2

#### Katafa

	2011-12	2012-13	2013-14	2014-15	2015-16
3 évesek	4	2	2	2	
4 évesek	1	4	2	2	2
5 évesek	5	1	4	2	2
6 évesek	4	5	1	4	2
7 évesek	4	4	5	1	4
Összesen	18	16	14	11	10
<i>Férőhelyek száma</i>					
<i>Kapacitás eltérés</i>	-18	-16	-14	-11	-10

#### Kemenestaródfa

	2011-12	2012-13	2013-14	2014-15	2015-16
3 évesek	2	2	1	1	
4 évesek	4	2	2	1	1
5 évesek	0	4	2	2	1
6 évesek	2	0	4	2	2
7 évesek	2	2	0	4	2
Összesen	10	10	9	10	6
<i>Férőhelyek száma</i>					
<i>Kapacitás eltérés</i>	-10	-10	-9	-10	-6

**Kercaszomor**

	2011-12	2012-13	2013-14	2014-15	2015-16
3 évesek	1	0	1	0	
4 évesek	2	1	0	1	0
5 évesek	1	2	1	0	1
6 évesek	1	1	2	1	0
7 évesek	3	1	1	2	1
Összesen	8	5	5	4	2
<i>Férőhelyek száma</i>					
<i>Kapacitás eltérés</i>		-8	-5	-5	-4

**Kerlaskápolna**

	2011-12	2012-13	2013-14	2014-15	2015-16
3 évesek	1	0	1	0	
4 évesek	2	1	0	1	0
5 évesek	1	2	1	0	1
6 évesek	1	1	2	1	0
7 évesek	3	1	1	2	1
Összesen	8	5	5	4	2
<i>Férőhelyek száma</i>					
<i>Kapacitás eltérés</i>		-8	-5	-4	-2

**Kisrákos**

	2011-12	2012-13	2013-14	2014-15	2015-16
3 évesek	0	1	0	1	
4 évesek	0	0	1	0	1
5 évesek	2	2	0	1	0
6 évesek	2	2	2	0	1
7 évesek	2	2	2	2	0
Összesen	6	7	5	4	2
<i>Férőhelyek száma</i>					
<i>Kapacitás eltérés</i>		-6	-7	-4	-2

**Körmend**

	2011-12	2012-13	2013-14	2014-15	2015-16
3 évesek	101	83	83	90	
4 évesek	107	101	83	83	90
5 évesek	84	107	101	83	83
6 évesek	106	84	107	101	83
7 évesek	103	106	84	107	101
Összesen	501	481	458	464	357

<i>Férőhelyek száma</i>	450				
<i>Kapacitás eltérés</i>	-51	-31	-8	-14	93

#### Magyarnádalja

	2011-12	2012-13	2013-14	2014-15	2015-16
3 évesek	1	3	0	2	
4 évesek	0	1	3	0	2
5 évesek	4	0	1	3	0
6 évesek	5	4	0	1	3
7 évesek	3	5	4	0	1
Összesen	13	13	8	6	6
<i>Férőhelyek száma</i>					
<i>Kapacitás eltérés</i>	-13	-13	-8	-6	-6

#### Magyarszecsőd

	2011-12	2012-13	2013-14	2014-15	2015-16
3 évesek	2	5	4	2	
4 évesek	3	2	5	4	2
5 évesek	0	3	2	5	4
6 évesek	0	0	3	2	5
7 évesek	3	0	0	3	2
Összesen	8	10	14	16	13
<i>Férőhelyek száma</i>					
<i>Kapacitás eltérés</i>	-8	-10	-14	-16	-13

#### Magyarszombatfa

	2011-12	2012-13	2013-14	2014-15	2015-16
3 évesek	4	1	3	4	
4 évesek	2	4	1	3	4
5 évesek	2	2	4	1	3
6 évesek	1	2	2	4	1
7 évesek	5	1	2	2	4
Összesen	14	10	12	14	12
<i>Férőhelyek száma</i>					
<i>Kapacitás eltérés</i>	-14	-10	-12	-14	-12

#### Molnaszecsőd

	2011-12	2012-13	2013-14	2014-15	2015-16
3 évesek	2	5	5	2	
4 évesek	8	2	5	5	2

5 évesek	4	8	2	5	5
6 évesek	5	4	8	2	5
7 évesek	2	5	4	8	2
Összesen	21	24	24	22	14
<i>Férőhelyek száma</i>	25				
<i>Kapacitás eltérés</i>	4	1	1	3	11

#### Nádasd

	2011-12	2012-13	2013-14	2014-15	2015-16
3 évesek	16	15	14	11	
4 évesek	14	16	15	14	11
5 évesek	12	14	16	15	14
6 évesek	9	12	14	16	15
7 évesek	12	9	12	14	16
Összesen	63	66	71	70	56
<i>Férőhelyek száma</i>	90				
<i>Kapacitás eltérés</i>	27	24	19	20	34

#### Nagykölked

	2011-12	2012-13	2013-14	2014-15	2015-16
3 évesek	4	3	4	0	
4 évesek	2	4	3	4	0
5 évesek	2	2	4	3	4
6 évesek	2	2	2	4	3
7 évesek	2	2	2	2	4
Összesen	12	13	15	13	11
<i>Férőhelyek száma</i>					
<i>Kapacitás eltérés</i>	-12	-13	-15	-13	-11

#### Nagymizdó

	2011-12	2012-13	2013-14	2014-15	2015-16
3 évesek	2	0	2	3	
4 évesek	1	2	0	2	3
5 évesek	1	1	2	0	2
6 évesek	0	1	1	2	0
7 évesek	1	0	1	1	2
Összesen	5	4	6	8	7
<i>Férőhelyek száma</i>					
<i>Kapacitás eltérés</i>	-5	-4	-6	-8	-7

#### Nagyrákos

	2011-12	2012-13	2013-14	2014-15	2015-16
--	---------	---------	---------	---------	---------

3 évesek	1	5	7	3	
4 évesek	5	1	5	7	3
5 évesek	2	5	1	5	7
6 évesek	3	2	5	1	5
7 évesek	1	3	2	5	1
Összesen	12	16	20	21	16
<i>Férőhelyek száma</i>					
<i>Kapacitás eltérés</i>	-12	-16	-20	-21	-16

#### Nemesrempéhollós

	2011-12	2012-13	2013-14	2014-15	2015-16
3 évesek	1	4	0	4	
4 évesek	1	1	4	0	4
5 évesek	3	1	1	4	0
6 évesek	1	3	1	1	4
7 évesek	2	1	3	1	1
Összesen	8	10	9	10	9
<i>Férőhelyek száma</i>					
<i>Kapacitás eltérés</i>	-8	-10	-9	-10	-9

#### Órimagyarósd

	2011-12	2012-13	2013-14	2014-15	2015-16
3 évesek	2	1	1	4	
4 évesek	1	2	1	1	4
5 évesek	1	1	2	1	1
6 évesek	1	1	1	2	1
7 évesek	3	1	1		2
Összesen	8	6	6	8	8
<i>Férőhelyek száma</i>					
<i>Kapacitás eltérés</i>	-8	-6	-6	-8	-8

#### Óriszentpéter

	2011-12	2012-13	2013-14	2014-15	2015-16
3 évesek	5	11	6	8	
4 évesek	12	5	11	6	8
5 évesek	4	12	5	11	6
6 évesek	18	4	12	5	11
7 évesek	8	18	4	12	5
Összesen	47	50	38	42	30
<i>Férőhelyek száma</i>	75				



Kapacitás eltérés	28	25	37	33	45
-------------------	----	----	----	----	----

**Pankasz**

	2011-12	2012-13	2013-14	2014-15	
3 évesek	3	3	7	1	
4 évesek	6	3	3	7	1
5 évesek	2	6	3	3	7
6 évesek	6	2	6	3	3
7 évesek	4	6	2	6	3
Összesen	21	20	21	20	14
Férőhelyek száma	28				
Kapacitás eltérés	7	8	7	8	14

**Pinkamindszent**

	2011-12	2012-13	2013-14	2014-15	2015-16
3 évesek	3	2	1	1	
4 évesek	2	3	2	1	1
5 évesek	3	2	3	2	1
6 évesek	0	3	2	3	2
7 évesek	1	0	3	2	3
Összesen	9	10	11	9	7
Férőhelyek száma					
Kapacitás eltérés	-9	-10	-11	-9	-7

**Rádóckölked**

	2011-12	2012-13	2013-14	2014-15	2015-16
3 évesek	2	3	2	3	
4 évesek	0	2	3	2	3
5 évesek	4	0	2	3	2
6 évesek	4	4	0	2	3
7 évesek	5	4	4	0	2
Összesen	15	13	11	10	10
Férőhelyek száma					
Kapacitás eltérés	-15	-13	-11	-10	-10

**Szaknyér**

	2011-12	2012-13	2013-14	2014-15	2015-16
3 évesek	0	0	0	0	
4 évesek	1	0	0	0	0
5 évesek	0	1	0	0	0
6 évesek	0	0	1	0	0
7 évesek	0	0	0	1	0

Összesen	1	1	1	1	0
Férőhelyek száma					
Kapacitás eltérés	-1	-1	-1	-1	0

**Szalatő**

	2011-12	2012-13	2013-14	2014-15	2015-16
3 évesek	2	2	2	2	
4 évesek	1	2	2	2	2
5 évesek	1	1	2	2	2
6 évesek	1	1	1	2	2
7 évesek	2	2	1	1	2
Összesen	7	8	8	9	8
Férőhelyek száma					
Kapacitás eltérés	-7	-8	-8	-9	-8

**Szarvaskend**

	2011-12	2012-13	2013-14	2014-15	2015-16
3 évesek	1	0	0	2	
4 évesek	0	1	0	0	2
5 évesek	0	0	1	0	0
6 évesek	0	0	0	1	0
7 évesek	3	0	0	0	1
Összesen	4	1	1	3	3
Férőhelyek száma					
Kapacitás eltérés	-4	-1	-1	-3	-3

**Szatta**

	2011-12	2012-13	2013-14	2014-15	2015-16
3 évesek	0	1	0	0	0
4 évesek	0	0	1	0	0
5 évesek	1	0	0	1	0
6 évesek	0	1	0	0	1
7 évesek	0	0	1		0
Összesen	1	2	2	1	1
Férőhelyek száma					
Kapacitás eltérés	-1	-2	-2	-1	-1

**Szőce**

	2011-12	2012-13	2013-14	2014-15	2015-16
3 évesek	1	2	2	1	
4 évesek	1	1	2	2	1

5 évesek	2	1	1	2	2
6 évesek	2	2	1	1	2
7 évesek	2	2	2	1	1
Összesen	8	8	8	7	6
Férőhelyek száma					
Kapacitás eltérés	-8	-8	-8	-7	-6

#### Vasalja

	2011-12	2012-13	2013-14	2014-15	2015-16
3 évesek	3	3	1	2	
4 évesek	0	3	3	1	2
5 évesek	5	0	3	3	1
6 évesek	3	5	0	3	3
7 évesek	3	3	5	0	3
Összesen	14	14	12	9	9
Férőhelyek száma					
Kapacitás eltérés	-14	-14	-12	-9	-9

#### Velemér

	2011-12	2012-13	2013-14	2014-15	2015-16
3 évesek	0	0	1	1	
4 évesek	2	0	0	1	1
5 évesek	0	2	0	0	1
6 évesek	0	0	2	0	0
7 évesek	1	1	0	2	0
Összesen	3	3	3	4	2
Férőhelyek száma					
Kapacitás eltérés	-3	-3	-3	-4	-2

#### Viszák

	2011-12	2012-13	2013-14	2014-15	2015-16
3 évesek	1	0	3	4	
4 évesek	2	1	0	3	4
5 évesek	2	2	1	0	3
6 évesek	0	2	2	1	0
7 évesek	2	0	2	2	1
Összesen	7	5	8	10	8
Férőhelyek száma					
Kapacitás eltérés	-7	-5	-8	-10	-8

## 36. Melléklet

Település neve	Óvodáskorúak száma (demográfia)	Ebből saját intézményben ellátottak száma	Saját intézmény(ek) maximális férőhelye összesen	Saját intézményben más településről bejáró ellátott	Más fenntartásában lévő intézményben ellátott	Ebből közoktatási megállapodás alapján ellátott	Ebből egyházi fenntartó intézményében	Egyéb ellátott	Ellátott óvodáskorúak aránya
Bajánsenye		13	50	19	0		0	0	0%
Csákánydoroszló		59	80	5	0		0	0	0%
Egyházashollós		15	25	0	0		0	0	0%
Egyházásrádóc		29	84	16	0		0	0	0%
Hegyhátszentjakab		4	25	9	0		0	0	0%
Ivác		11	17	1	0		0	0	0%
Körmend		373	450	22	0		0	0	0%
Molnászezsőd		17	25	10	0		0	0	0%
Nádasd		45	90	30	0		0	0	0%
Őriszentpéter		30	75	25	0		0	0	0%
Pankasz		12	28	7	0		0	0	0%
<b>Tankerület összesen</b>	0	608	949	144	0	0	0	0	0%

## 37. Melléklet (II. kör)

Település neve	Általános iskoláskorúak száma (demográfia)	Ebből a településen lévő állami intézményben ellátottak száma	A településen lévő állami intézmény(ek) maximális férőhelye összesen	A településen lévő állami intézményben más településről bejáró ellátott	A településen egyházi fenntartásában lévő intézményben ellátott	Más településen lévő állami intézményben ellátottak száma	Más településen egyházi fenntartásában lévő intézményben ellátott	Egyéb ellátott	Tankötelezettség teljesítésének aránya
Bajánsenye		20	92	20	0	23			0%
Csákánydoroszló		121	240	100	0	20			0%
Egyházásrádóc		91	200	64	0	15	7	8	0%
Hegyhátszentjakab		4	21	6	0	21			0%
Ivác		0	0	0	0	34	1	1	0%
Körmend		1134	1807	291	0	87	3	14	0%
Magyarszezsőd		4	30	10	0	25			0%
Nádasd		85	240	67	0	10	1	1	0%
Őriszentpéter		89	336	89	0	7	3	14	0%
Pankasz		44	165	17	0	4			0%
Viszák		5	25	2	0	11			0%
<b>Tankerület összesen</b>	0	1597	3156	666	0	257	15	38	0%

## 38. Melléklet Tanulói létszámadatok I- Integráltan oktatott, HH és HHH tanulók

Település	Fenntartó	Intézmény	Feladat-ellátási hely	Tanulók száma	Integráltan oktatott tanulók		Hátrányos helyzetű tanulók		Halmozottan hátrányos helyzetű tanulók		Bejáró tanulók
					fő	%	fő	%	fő	%	
Bajánsenye	Őriszentpéter Város Önkormányzata	Általános Iskola Őriszentpéter	Feladatellátási hely	40	2	5,00	19	47,50	2	5,00	20
Csákánydoroszló	Csaba József Általános Művelődési Központot Fenntartó Társulás	Csaba József Általános Művelődési Központ	Csaba József ÁMK Általános Iskolája	221	5	2,26	31	14,03	6	2,71	100
Egyházásrádóc	Egyházásrádóc Község Önkormányzata	Kossuth Lajos Általános Iskola	KOSSUTH LAJOS ÁLTALÁNOS ISKOLA	155	12	7,74	20	12,90	2	1,29	64
Hegyhátszentjakab	Zalalövő Város Önkormányzata	Zalalövői Általános Iskola	Zalalövői Általános Iskola Hegyhátszentjakabi Tagintézménye	10	0	0,00	1	10,00	0	0,00	6
Ivác	Népi Mesterségek Műhelye Egyesület	Őrségi Kistérségi Alapfokú Művészetoktatási Intézmény és Általános Iskola	Általános Iskola Tagintézmény	7	0	0,00	4	57,14	0	0,00	0
Körmend	Körmendi Mikróterületi Közoktatási Intézményfenntartó Társulás	Kölcsey Utcai Általános Iskola és Alapfokú Művészetoktatási Intézmény	Kölcsey feladatellátási hely	397	15	3,78	51	12,85	5	1,26	52

Település	Fenntartó	Intézmény	Feladat-ellátási hely	Tanulók száma	Integráltan oktatott tanulók		Hátrányos helyzetű tanulók		Halmozottan hátrányos helyzetű tanulók		Bejáró tanulók
					fő	%	fő	%	fő	%	
Körmend	Körmendi Mikrotérségi Közoktatási Intézményfenntartó Társulás	Olcsai-Kiss Zoltán Általános Iskola	Feladatellátási hely	333	16	4,80	73	21,92	15	4,50	67
Körmend	Körmendi Mikrotérségi Közoktatási Intézményfenntartó Társulás	Somogyi Béla Általános Iskola	Somogyi Béla Általános Iskola	362	9	2,49	78	21,55	28	7,73	105
Magyarszecsőd	Körmendi Mikrotérségi Közoktatási Intézményfenntartó Társulás	Somogyi Béla Általános Iskola	Somogyi Béla Általános Iskola Magyarszecsődi Intézményegysége	14	4	28,57	0	0,00	0	0,00	10
Nádasd	Nádasd és Környéke Óvoda és Iskolafenntartó Társulás	Széchenyi István Általános Művelődési Központ és Könyvtár	Széchenyi István ÁMK Általános Iskolája	152	9	5,92	48	31,58	12	7,89	67
Őriszentpéter	Őriszentpéter Város Önkormányzata	Általános Iskola Őriszentpéter	Általános Iskola Őriszentpéter	178	18	10,11	48	26,97	4	2,25	89
Pankasz	Pankasz Község Önkormányzata	Pankasz, Kistrákos, Viszák Általános Iskolája és Óvodája	Általános Iskola, Pankasz	61	2	3,28	22	36,07	8	13,11	17
Viszák	Pankasz Község Önkormányzata	Pankasz, Kistrákos, Viszák Általános Iskolája és Óvodája	Tagiskola, Viszák	7	1	14,29	0	0,00	0	0,00	2

39. Melléklet Tanulói létszámadatok

Település	Fenntartó	Intézmény	Feladat-ellátási hely	1. évfolyam		2. évfolyam		3. évfolyam		4. évfolyam		5. évfolyam		6. évfolyam		7. évfolyam		8. évfolyam		Összevont osztály		összesen		Iskolaotthonos			
				fő	oszt.	fő	oszt.	fő	oszt.	fő	oszt.	fő	oszt.	fő	oszt.	fő	oszt.	fő	oszt.	fő	oszt.	fő	oszt.	fő	oszt.	fő	csop.
				Bajánsenye	Őriszentpéter Város Önkormányzata	Általános Iskola Őriszentpéter	Feladatellátási hely	12	0	8	0	6	0	14	0	0	0	0	0	0	0	0	0	0	40	2	40
Csákánydoroszló	Csaba József Általános Művelődési Központot Fenntartó Társulás	Csaba József Általános Művelődési Központ	Csaba József ÁMK Általános Iskolája	23	1	23	1	28	1	23	1	38	2	30	1	32	1	24	1	0	0	221	9	0	0		
Egyházsrádóc	Egyházsrádóc Község Önkormányzata	Kossuth Lajos Általános Iskola	KOSSUTH LAJOS ÁLTALÁNOS ISKOLA	13	1	26	1	17	1	18	1	21	1	17	1	19	1	24	1	0	0	155	8	0	0		
Hegyhátszentjakab	Zalalövő Város Önkormányzata	Zalalövői Általános Iskola	Zalalövői Általános Iskola Hegyhátszentjakabi Tagintézménye	2	0	5	0	3	0	0	0	0	0	0	0	0	0	0	0	10	1	10	1	0	0		
Ivánc	Népi Mesterségek Műhelye Egyesület	Őrségi Kistérségi Alapfokú Művészetoktatási Intézmény és Általános Iskola	Általános Iskola Tagintézmény	2	0	4	0	0	0	1	0	0	0	0	0	0	0	0	0	7	1	7	1	0	0		
Körmend	Körmendi Mikrotérségi Közoktatási Intézményfenntartó Társulás	Kölcsey Utcai Általános Iskola és Alapfokú Művészetoktatási Intézmény	Kölcsey feladatellátási hely	46	2	48	2	49	2	52	2	42	2	52	2	50	2	58	2	0	0	397	16	0	0		
Körmend	Körmendi Mikrotérségi Közoktatási Intézményfenntartó Társulás	Olcsai-Kiss Zoltán Általános Iskola	Feladatellátási hely	41	2	27	1	45	2	41	2	42	2	43	2	38	2	27	1	0	0	304	14	0	0		
Körmend	Körmendi Mikrotérségi Közoktatási Intézményfenntartó Társulás	Olcsai-Kiss Zoltán Általános Iskola	Feladatellátási hely	1	0	3	0	1	0	1	0	5	0	4	0	6	0	8	0	29	3	29	3	0	0		
Körmend	Körmendi Mikrotérségi Közoktatási Intézményfenntartó Társulás	Somogyi Béla Általános Iskola	Somogyi Béla Általános Iskola	27	1	40	2	38	2	22	1	61	2	56	2	60	2	58	2	0	0	362	14	0	0		
Magyarszecsőd	Körmendi Mikrotérségi Közoktatási Intézményfenntartó Társulás	Somogyi Béla Általános Iskola	Somogyi Béla Általános Iskola Magyarszecsődi Intézményegysége	2	1	3	1	4	1	5	1	0	0	0	0	0	0	0	0	0	0	14	4	0	0		
Nádasd	Nádasd és Környéke Óvoda és Iskolafenntartó Társulás	Széchenyi István Általános Művelődési Központ és Könyvtár	Széchenyi István ÁMK Általános Iskolája	16	1	13	1	20	1	19	1	19	1	14	1	27	1	24	1	0	0	152	8	0	0		
Őriszentpéter	Őriszentpéter Város Önkormányzata	Általános Iskola Őriszentpéter	Általános Iskola Őriszentpéter	20	1	16	1	18	1	18	1	23	1	33	2	25	1	25	1	0	0	178	9	0	0		
Pankasz	Pankasz Község Önkormányzata	Pankasz, Kistrákos, Viszák Általános Iskolája és Óvodája	Általános Iskola, Pankasz	7	0	6	0	6	0	8	0	10	1	7	1	8	1	9	1	27	2	61	6	0	0		
Viszák	Pankasz Község Önkormányzata	Pankasz, Kistrákos, Viszák Általános Iskolája és Óvodája	Tagiskola, Viszák	0	0	4	0	1	0	2	0	0	0	0	0	0	0	0	0	7	1	7	1	0	0		

40. Melléklet Tanulói létszámadatok III.

Település	Fenntartó	Intézmény	Feladat-ellátási hely	Nemzetiségi nyelv	Nemzetiségi oktatás típusa	1. évfolyam	2. évfolyam	3. évfolyam	4. évfolyam	5. évfolyam	6. évfolyam	7. évfolyam	8. évfolyam	Osztályok száma	összesen
						fő	fő	fő	fő	fő	fő	fő	fő	oszt.	fő
Minden településen	0	0	0	0	0	0	0	0	0	0	0	0	0	0	0

A tankerületben nincs nemzetiségi oktatás!

41. Melléklet Kihasználsági mutatók

Település	Fenntartó	Intézmény	Feladat-ellátási hely	Főállású pedagógus	Tanulók száma	Osztályok száma	Tanuló/pedagógus	Tanuló/osztály	Épület kapacitás	Kihasználság %
Bajánsenye	Őriszentpéter Város Önkormányzata	Általános Iskola Őriszentpéter	Feladatellátási hely	4	40	2	10,00	20,00	92	0,43
Csákánydoroszló	Csaba József Általános Művelődési Központot Fenntartó Társulás	Csaba József Általános Művelődési Központ	Csaba József ÁMK Általános Iskolája	15	221	9	14,73	24,56	240	0,92
Egyházásrádóc	Egyházásrádóc Község Önkormányzata	Kossuth Lajos Általános Iskola	KOSSUTH LAJOS ÁLTALÁNOS ISKOLA	15	155	8	10,33	19,38	200	0,78
Hegyhátszentjakab	Zalalövő Város Önkormányzata	Zalalövői Általános Iskola	Zalalövői Általános Iskola Hegyhátszentjakabi Tagintézménye	1	10	1	10,00	10,00	21	0,48
Ivác	Népi Mesterségek Műhelye Egyesület	Őrségi Kistérségi Alapfokú Művészetoktatási Intézmény és Általános Iskola	Általános Iskola Tagintézmény	1	7	1	7,00	7,00	60	0,12
Körmend	Körmendi Mikrotérségi Közoktatási Intézményfenntartó Társulás	Kölcsey Utcai Általános Iskola és Alapfokú Művészetoktatási Intézmény	Kölcsey feladatellátási hely	36	397	16	11,03	24,81	641	0,62
Körmend	Körmendi Mikrotérségi Közoktatási Intézményfenntartó Társulás	Olcsai-Kiss Zoltán Általános Iskola	Feladatellátási hely	31	304	14	9,81	21,71	450	0,68
Körmend	Körmendi Mikrotérségi Közoktatási Intézményfenntartó Társulás	Olcsai-Kiss Zoltán Általános Iskola	Feladatellátási hely	4	29	3	7,25	9,67	86	0,34
Körmend	Körmendi Mikrotérségi Közoktatási Intézményfenntartó Társulás	Somogyi Béla Általános Iskola	Somogyi Béla Általános Iskola	35	362	14	10,34	25,86	630	0,57
Magyarszecsőd	Körmendi Mikrotérségi Közoktatási Intézményfenntartó Társulás	Somogyi Béla Általános Iskola	Somogyi Béla Általános Iskola Magyarszecsődi Intézményegysége	3	14	4	4,67	3,50	30	0,47
Nádasd	Nádasd és Környéke Óvoda és Iskolafenntartó Társulás	Széchenyi István Általános Művelődési Központ és Könyvtár	Széchenyi István ÁMK Általános Iskolája	17	152	8	8,94	19,00	240	0,63
Őriszentpéter	Őriszentpéter Város Önkormányzata	Általános Iskola Őriszentpéter	Általános Iskola Őriszentpéter	21	178	9	8,48	19,78	336	0,53
Pankasz	Pankasz Község Önkormányzata	Pankasz, Kistrákos, Viszák Általános Iskolája és Óvodája	Általános Iskola, Pankasz	8	61	6	7,63	10,17	165	0,37
Viszák	Pankasz Község Önkormányzata	Pankasz, Kistrákos, Viszák Általános Iskolája és Óvodája	Tagiskola, Viszák	1	7	1	7,00	7,00	25	0,28

42. Melléklet Épületjellemzők

Település	Fenntartó	Intézmény	Feladat-ellátási hely	Tanulók száma	Osztályok száma	Tantermek száma	Szaktanterem	Torna-terem	Torna-szoba
Bajánsenye	Őriszentpéter Város Önkormányzata	Általános Iskola Őriszentpéter	Feladatellátási hely	40	2	4	1	0	1
Csákánydoroszló	Csaba József Általános Művelődési Központot Fenntartó Társulás	Csaba József Általános Művelődési Központ	Csaba József ÁMK Általános Iskolája	221	9	9	2	0	0
Egyházásrádóc	Egyházásrádóc Község Önkormányzata	Kossuth Lajos Általános Iskola	KOSSUTH LAJOS ÁLTALÁNOS ISKOLA	155	8	9	4	1	0
Hegyhátszentjakab	Zalalövő Város Önkormányzata	Zalalövői Általános Iskola	Zalalövői Általános Iskola Hegyhátszentjakabi Tagintézménye	10	1	2	0	0	0
Ivác	Népi Mesterségek Műhelye Egyesület	Őrségi Kistérségi Alapfokú Művészetoktatási Intézmény és Általános Iskola	Általános Iskola Tagintézmény	7	1	2	0	0	0
Körmend	Körmendi Mikrotérségi Közoktatási Intézményfenntartó Társulás	Kölcsey Utcai Általános Iskola és Alapfokú Művészetoktatási Intézmény	Kölcsey feladatellátási hely	397	16	17	6	1	1
Körmend	Körmendi Mikrotérségi Közoktatási Intézményfenntartó Társulás	Olcsai-Kiss Zoltán Általános Iskola	Feladatellátási hely	304	14	14	5	1	1
Körmend	Körmendi Mikrotérségi Közoktatási Intézményfenntartó Társulás	Olcsai-Kiss Zoltán Általános Iskola	Feladatellátási hely	29	3	4	0	0	1
Körmend	Körmendi Mikrotérségi Közoktatási Intézményfenntartó Társulás	Somogyi Béla Általános Iskola	Somogyi Béla Általános Iskola	362	14	18	6	1	0
Magyarszecsőd	Körmendi Mikrotérségi Közoktatási Intézményfenntartó Társulás	Somogyi Béla Általános Iskola	Somogyi Béla Általános Iskola Magyarszecsődi Intézményegysége	14	4	4	0	0	1
Nádasd	Nádasd és Környéke Óvoda és Iskolafenntartó Társulás	Széchenyi István Általános Művelődési Központ és Könyvtár	Széchenyi István ÁMK Általános Iskolája	152	8	8	4	1	0
Őriszentpéter	Őriszentpéter Város Önkormányzata	Általános Iskola Őriszentpéter	Általános Iskola Őriszentpéter	178	9	11	3	1	0

Település	Fenntartó	Intézmény	Feladat-ellátási hely	Tanulók száma	Osztályok száma	Tantermek száma	Szaktanterem	Torna-terem	Torna-szoba
Pankasz	Pankasz Község Önkormányzata	Pankasz, Kistrákos, Viszák Általános Iskolája és Óvodája	Általános Iskola, Pankasz	61	6	6	1	0	1
Viszák	Pankasz Község Önkormányzata	Pankasz, Kistrákos, Viszák Általános Iskolája és Óvodája	Tagiskola, Viszák	7	1	1	0	0	0

43. Melléklet Pedagógus létszámadatok

Település	Fenntartó	Intézmény	Feladat-ellátási hely	Főállású pedagógus	Főállású pedagógus életkor szerint									
					<25 év	25-29 év	30-34 év	35-39 év	40-44 év	45-49 év	50-54 év	55-59 év	60-64 év	65< év
Bajánsenye	Őriszentpéter Város Önkormányzata	Általános Iskola Őriszentpéter	Feladatellátási hely	4	0	0	0	0	1	2	0	1	0	0
Csákánydoroszló	Csaba József Általános Művelődési Központ Fenntartó Társulás	Csaba József Általános Művelődési Központ	Csaba József ÁMK Általános Iskolája	15	0	0	0	1	3	1	7	3	0	0
Egyházsrádóc	Egyházsrádóc Község Önkormányzata	Kossuth Lajos Általános Iskola	KOSSUTH LAJOS ÁLTALÁNOS ISKOLA	15	0	0	1	1	3	5	3	2	0	0
Hegyhátszentjakab	Zalalövő Város Önkormányzata	Zalalövői Általános Iskola	Zalalövői Általános Iskola Hegyhátszentjakabi Tagintézménye	1	0	0	0	0	0	0	0	1	0	0
Ivác	Népi Mesterségek Műhelye Egyesület	Őrségi Kistérségi Alapfokú Művészetoktatási Intézmény és Általános Iskola	Általános Iskola Tagintézmény	1	0	0	0	0	0	1	0	0	0	0
Körmend	Körmendi Mikrótárségi Közoktatási Intézményfenntartó Társulás	Kölcsey Utcai Általános Iskola és Alapfokú Művészetoktatási Intézmény	Kölcsey feladatellátási hely	36	0	1	0	1	3	10	12	9	0	0
Körmend	Körmendi Mikrótárségi Közoktatási Intézményfenntartó Társulás	Olcsai-Kiss Zoltán Általános Iskola	Feladatellátási hely	35	0	1	3	3	3	8	9	8	0	0
Körmend	Körmendi Mikrótárségi Közoktatási Intézményfenntartó Társulás	Somogyi Béla Általános Iskola	Somogyi Béla Általános Iskola	35	0	0	2	4	4	9	9	7	0	0
Magyarszecsőd	Körmendi Mikrótárségi Közoktatási Intézményfenntartó Társulás	Somogyi Béla Általános Iskola	Somogyi Béla Általános Iskola Magyarszecsődi Intézményegysége	3	0	0	0	0	1	1	1	0	0	0
Nádasd	Nádasd és Környéke Óvoda és Iskolafenntartó Társulás	Széchenyi István Általános Művelődési Központ és Könyvtár	Széchenyi István ÁMK Általános Iskolája	17	0	0	0	3	5	4	4	1	0	0
Őriszentpéter	Őriszentpéter Város Önkormányzata	Általános Iskola Őriszentpéter	Általános Iskola Őriszentpéter	21	0	3	1	3	2	6	1	5	0	0
Pankasz	Pankasz Község Önkormányzata	Pankasz, Kistrákos, Viszák Általános Iskolája és Óvodája	Általános Iskola, Pankasz	8	0	0	1	1	1	1	3	1	0	0
Viszák	Pankasz Község Önkormányzata	Pankasz, Kistrákos, Viszák Általános Iskolája és Óvodája	Tagiskola, Viszák	1	0	0	0	0	0	0	1	0	0	0

44. Melléklet Pedagógus létszámadatok

Település	Fenntartó	Intézmény	Feladat-ellátási hely	Főállású pedagógus	Pedagógus munkaidő szerint			Pedagógus végzettség									Nevelő és oktató munkát segítő	
					teljes	rész	óraadó	középfokú tanár	Általános iskolai tanár	Tanító	Tanító speciális képesítéssel	Gyógypedagógus	Szakoktató	Pedagógus képesítéssel rendelkező, egyéb felsőfokú végzettségű	Képesítés nélküli	teljes	rész	
Bajánsenye	Őriszentpéter Város Önkormányzata	Általános Iskola Őriszentpéter	Feladatellátási hely	4	4	0	0	0	0	1	3	0	0	0	0			
Csákánydoroszló	Csaba József Általános Művelődési Központ Fenntartó Társulás	Csaba József Általános Művelődési Központ	Csaba József ÁMK Általános Iskolája	15	15	0	0	0	9	1	4	1	0	0	0			
Egyházsrádóc	Egyházsrádóc Község Önkormányzata	Kossuth Lajos Általános Iskola	KOSSUTH LAJOS ÁLTALÁNOS ISKOLA	15	14	1	4	2	8	3	2	0	0	0	0			
Hegyhátszentjakab	Zalalövő Város Önkormányzata	Zalalövői Általános Iskola	Zalalövői Általános Iskola Hegyhátszentjakabi Tagintézménye	1	1	0	0	0	0	1	0	0	0	0	0			
Ivác	Népi Mesterségek Műhelye Egyesület	Őrségi Kistérségi Alapfokú Művészetoktatási Intézmény és Általános Iskola	Általános Iskola Tagintézmény	1	1	0	0	0	0	1	0	0	0	0	0			
Körmend	Körmendi Mikrótárségi Közoktatási Intézményfenntartó Társulás	Kölcsey Utcai Általános Iskola és Alapfokú Művészetoktatási Intézmény	Kölcsey feladatellátási hely	36	35	1	3	0	19	0	16	1	0	0	0			

Település	Fenntartó	Intézmény	Feladat-ellátási hely	Főállású pedagógus	Pedagógus munkaidő szerint			Pedagógus végzettség									Nevelő és oktató munkát segítő	
					teljes	rész	óraadó	középiskolai tanár	Általános iskolai tanár	Tanító	Tanító speciális képesítéssel	Gyógypedagógus	Szakoktató	Pedagógus képesítéssel rendelkező, egyéb felsőfokú végzettségű	Képesítés nélküli	teljes	rész	
Körmend	Körmendi Mikrotérségi Közoktatási Intézményfenntartó Társulás	Olcsai-Kiss Zoltán Általános Iskola	Feladatellátási hely	31	30	1	1	0	16	12	2	1	0	0	0			
Körmend	Körmendi Mikrotérségi Közoktatási Intézményfenntartó Társulás	Olcsai-Kiss Zoltán Általános Iskola	Feladatellátási hely	4	4	0	0	0	0	0	1	3	0	0	0	3	0	
Körmend	Körmendi Mikrotérségi Közoktatási Intézményfenntartó Társulás	Somogyi Béla Általános Iskola	Somogyi Béla Általános Iskola	35	35	0	0	0	25	10	0	0	0	0	0	2	0	
Magyarszecsőd	Körmendi Mikrotérségi Közoktatási Intézményfenntartó Társulás	Somogyi Béla Általános Iskola	Somogyi Béla Általános Iskola Magyarszecsődi Intézményegysége	3	3	0	0	0	1	2	0	0	0	0	0			
Nádasd	Nádasd és Környéke Óvoda és Iskolafenntartó Társulás	Széchenyi István Általános Művelődési Központ és Könyvtár	Széchenyi István ÁMK Általános Iskolája	17	17	0	0	0	9	6	2	0	0	0	0			
Őriszentpéter	Őriszentpéter Város Önkormányzata	Általános Iskola Őriszentpéter	Általános Iskola Őriszentpéter	21	21	0	0	0	11	6	1	3	0	0	0			
Pankasz	Pankasz Község Önkormányzata	Pankasz, Kistrákos, Viszák Általános Iskolája és Óvodája	Általános Iskola, Pankasz	8	8	0	1	0	6	0	2	0	0	0	0			
Viszák	Pankasz Község Önkormányzata	Pankasz, Kistrákos, Viszák Általános Iskolája és Óvodája	Tagiskola, Viszák	1	1	0	1	0	0	0	1	0	0	0	0			

45. Melléklet Tanulók száma művészeti áganként

Település	Fenntartó	Intézmény	Feladat-ellátási hely	Tanszak	Tanulók száma művészeti áganként				Tanuló összesen
					táncművészet	zeneművészet	képző- és iparművészet	szín- és bábművészet	
Bajánsenye	egyesület	Őrségi Kistérségi Alapfokú Művészetoktatási Intézmény és Általános Iskola	Általános Iskola és Alapfokú Művészetoktatási Intézmény	Citera	0	9	0	0	9
Bajánsenye	egyesület	Őrségi Kistérségi Alapfokú Művészetoktatási Intézmény és Általános Iskola	Általános Iskola és Alapfokú Művészetoktatási Intézmény	Néptánc tanszak	27	0	0	0	27
Bajánsenye	egyesület	Őrségi Kistérségi Alapfokú Művészetoktatási Intézmény és Általános Iskola	Általános Iskola és Alapfokú Művészetoktatási Intézmény	Zongora	0	1	0	0	1
Csákánydoroszló	egyesület	Őrségi Kistérségi Alapfokú Művészetoktatási Intézmény és Általános Iskola	Csaba József ÁMK	Kézműves	0	0	58	0	58
Csákánydoroszló	egyesület	Őrségi Kistérségi Alapfokú Művészetoktatási Intézmény és Általános Iskola	Csaba József ÁMK	Zongora	0	34	0	0	34
Egyházasköd	állami szerv	Kölcsey Utcai Általános Iskola és Alapfokú Művészetoktatási Intézmény	Alapfok Egyházasköd hely	Néptánc tanszak	22	0	0	0	22
Körmend	alapítvány	TánCentrum Szegedi Táncművészeti Iskola Alapfokú Művészetoktatási Intézmény	Kölcsey Ferenc Gimnázium	Társastánc tanszak	37	0	0	0	37
Körmend	állami szerv	Kölcsey Utcai Általános Iskola és Alapfokú Művészetoktatási Intézmény	Alapfok Kölcsey hely	Néptánc tanszak	110	0	0	0	110
Körmend	állami szerv	Kölcsey Utcai Általános Iskola és Alapfokú Művészetoktatási Intézmény	Alapfok Zeneiskola hely	Főtanszak Szolfézs	0	12	0	0	12
Körmend	állami szerv	Kölcsey Utcai Általános Iskola és Alapfokú Művészetoktatási Intézmény	Alapfok Zeneiskola hely	Furulya	0	14	0	0	14
Körmend	állami szerv	Kölcsey Utcai Általános Iskola és Alapfokú Művészetoktatási Intézmény	Alapfok Zeneiskola hely	Fuvola	0	14	0	0	14
Körmend	állami szerv	Kölcsey Utcai Általános Iskola és Alapfokú Művészetoktatási Intézmény	Alapfok Zeneiskola hely	Gordonka	0	5	0	0	5
Körmend	állami szerv	Kölcsey Utcai Általános Iskola és Alapfokú Művészetoktatási Intézmény	Alapfok Zeneiskola hely	Harsona	0	1	0	0	1
Körmend	állami szerv	Kölcsey Utcai Általános Iskola és Alapfokú Művészetoktatási Intézmény	Alapfok Zeneiskola hely	Hegedű	0	16	0	0	16
Körmend	állami szerv	Kölcsey Utcai Általános Iskola és Alapfokú Művészetoktatási Intézmény	Alapfok Zeneiskola hely	Klarinét	0	8	0	0	8
Körmend	állami szerv	Kölcsey Utcai Általános Iskola és Alapfokú Művészetoktatási Intézmény	Alapfok Zeneiskola hely	Szaxofon	0	3	0	0	3
Körmend	állami szerv	Kölcsey Utcai Általános Iskola és Alapfokú Művészetoktatási Intézmény	Alapfok Zeneiskola hely	Trombita	0	9	0	0	9
Körmend	állami szerv	Kölcsey Utcai Általános Iskola és Alapfokú Művészetoktatási Intézmény	Alapfok Zeneiskola hely	Zongora	0	33	0	0	33
Körmend	közhasznú társaság	"Partium" Alapfokú Művészetoktatási Intézmény	Körmend Telephely	Néptánc tanszak	56	0	0	0	56
Nádasd	közhasznú társaság	"Partium" Alapfokú Művészetoktatási Intézmény	Nádasd Telephely	Néptánc tanszak	53	0	0	0	53



Település	Fenntartó	Intézmény	Feladat-ellátási hely	Tanzsok	Tanulók száma művészeti áganként				Tanuló összesen
					táncművészet	zeneművészet	képző- és iparművészet	szín- és bábművészet	
Óriszentpéter	egyesület	Órségi Kistérségi Alapfokú Művészetoktatási Intézmény és Általános Iskola	Órségi Kistérségi Alapfokú Művészetoktatási Intézmény és Általános Iskola	Citera	0	36	0	0	36
Óriszentpéter	egyesület	Órségi Kistérségi Alapfokú Művészetoktatási Intézmény és Általános Iskola	Órségi Kistérségi Alapfokú Művészetoktatási Intézmény és Általános Iskola	Grafika	0	0	21	0	21
Óriszentpéter	egyesület	Órségi Kistérségi Alapfokú Művészetoktatási Intézmény és Általános Iskola	Órségi Kistérségi Alapfokú Művészetoktatási Intézmény és Általános Iskola	Színjáték tanzsok	0	0	0	87	87
Óriszentpéter	egyesület	Órségi Kistérségi Alapfokú Művészetoktatási Intézmény és Általános Iskola	Órségi Kistérségi Alapfokú Művészetoktatási Intézmény és Általános Iskola	Zongora	0	14	0	0	14
Pankasz	egyesület	Órségi Kistérségi Alapfokú Művészetoktatási Intézmény és Általános Iskola	Pankasz, Kisrákos, Viszák Általános Iskola és Napköziotthonos Óvoda	Citera	0	10	0	0	10
Pankasz	egyesület	Órségi Kistérségi Alapfokú Művészetoktatási Intézmény és Általános Iskola	Pankasz, Kisrákos, Viszák Általános Iskola és Napköziotthonos Óvoda	Hegedű	0	4	0	0	4
Pankasz	egyesület	Órségi Kistérségi Alapfokú Művészetoktatási Intézmény és Általános Iskola	Pankasz, Kisrákos, Viszák Általános Iskola és Napköziotthonos Óvoda	Kézműves	0	0	57	0	57

46. Melléklet Pedagógus adatok (

Település	Fenntartó	Intézmény	Tanuló összesen	Pedagógus munkaidő szerint			Pedagógus végzettség szerint	
				teljes	rész	óraadó	szakképzett	szakképzettség nélkül
Bajánsenye	egyesület	Órségi Kistérségi Alapfokú Művészetoktatási Intézmény és Általános Iskola	37				0	0
Csákánydoroszló	egyesület	Órségi Kistérségi Alapfokú Művészetoktatási Intézmény és Általános Iskola	92				0	0
Egyházsrádóc	állami szerv	Kölcsey Utcai Általános Iskola és Alapfokú Művészetoktatási Intézmény	22	1	0	0	1	0
Körmend	alapítvány	TánCentrum Szegedi Táncművészeti Iskola Alapfokú Művészetoktatási Intézmény	37				0	0
Körmend	állami szerv	Kölcsey Utcai Általános Iskola és Alapfokú Művészetoktatási Intézmény	225	4	7	1	10	0
Körmend	közhasznú társaság	"Partium" Alapfokú Művészetoktatási Intézmény	56	1	0	0	1	0
Nádasd	közhasznú társaság	"Partium" Alapfokú Művészetoktatási Intézmény	53	0	1	0	0	0
Óriszentpéter	egyesület	Órségi Kistérségi Alapfokú Művészetoktatási Intézmény és Általános Iskola	158	9	0	0	9	0
Pankasz	egyesület	Órségi Kistérségi Alapfokú Művészetoktatási Intézmény és Általános Iskola	71				0	0

(Forrás: KIRSTAT 2012.)

47. Melléklet Tanulói létszámadatok I.

Település	Fenntartó	Intézmény	Feladat-ellátási hely	Tanulók száma	Integráltan oktatott tanulók		Hátrányos helyzetű tanulók		Halmozottan hátrányos helyzetű tanulók		Bejáró tanulók
					fő	%	fő	%	fő	%	
Körmend	Klebelsberg Intézményfenntartó Központ	Kölcsey Ferenc Gimnázium	Kölcsey Ferenc Gimnázium	197	0	0,00	14	7,11	0	0,00	78

48. Melléklet Tanulói létszámadatok II.

Település	Fenntartó	Intézmény	Feladat-ellátási hely	5. évfolyam		6. évfolyam		7. évfolyam		8. évfolyam		9. évfolyam		10. évfolyam		11. évfolyam		12. évfolyam		13. évfolyam		összesen	4 éves felnőttoktatás nappali munkarendben		4 éves felnőttoktatás esti munkarendben		4 éves felnőttoktatás levelező munkarendben		4 éves felnőttoktatás sajátos munkarendben			
				fő	oszt.	fő	oszt.	fő	oszt.	fő	oszt.	fő	oszt.	fő	oszt.	fő	oszt.	fő	oszt.	fő	oszt.		fő	oszt.	fő	oszt.	fő	oszt.	fő	oszt.	fő	oszt.
				Körmend	Klebelsberg Intézményfenntartó Központ	Kölcsey Ferenc Gimnázium	Kölcsey Ferenc Gimnázium	0	0	0	0	0	0	0	0	42	2	29	1	51	2		54	2	21	1	197	8	0	0	0	0

49. Melléklet Pedagógus létszámadatok II.

Település	Fenntartó	Intézmény	Feladat-ellátási hely	Főállású pedagógus	Főállású pedagógus életkor szerint									
					<25 év	25-29 év	30-34 év	35-39 év	40-44 év	45-49 év	50-54 év	55-59 év	60-64 év	65 < év
Körmend	Klebelsberg Intézményfenntartó Központ	Kölcsey Ferenc Gimnázium	Kölcsey Ferenc Gimnázium	18	0	0	1	4	6	2	1	4	0	0

50. Melléklet Pedagógus létszámadatok I.

Település	Fenntartó	Intézmény	Feladat-ellátási hely	Főállású pedagógus	Pedagógus munkaidő szerint			Pedagógus végzettség				Nevelő és oktató munkát segítő	
					teljes	rész	óraadó	középiskolai tanár	Általános iskolai tanár	Gyógypedagógus	Szakoktató	Pedagóhus képesítéssel rendelkező, egyéb felsőfokú végzettségű	Képesítés nélküli

Körmend	Klebelsberg Intézményfenntartó Központ	Kölcsey Ferenc Gimnázium	Kölcsey Ferenc Gimnázium		18	0	3							
---------	--	--------------------------	--------------------------	--	----	---	---	--	--	--	--	--	--	--

51. Melléklet Kihasznátsági mutatók

Település	Fenntartó	Intézmény	Feladat-ellátási hely	Főállású pedagógus	Tanulók száma	Bejáró tanulók	Osztályok száma	Tanuló/ pedagógus	Tanuló/osztály	Épület kapacitás	Kihasznátság %
Körmend	Klebelsberg Intézményfenntartó Központ	Kölcsey Ferenc Gimnázium	Kölcsey Ferenc Gimnázium	18	197	78	8	10,94	24,63	350	0,56

52. Melléklet Épületjellemzők a gimnáziumokban

Település	Fenntartó	Intézmény	Feladat-ellátási hely	Tanulók száma	Osztályok száma	Tantermek száma	Szaktanterem	Torna-terem	Torna-szoba
Körmend	Klebelsberg Intézményfenntartó Központ	Kölcsey Ferenc Gimnázium	Kölcsey Ferenc Gimnázium	197	8	10	4	0	1

Köszegi Járás adattáblái

53. Melléklet Óvodáskorúak megoszlása

Járás (Tankerület)	Település	2006.01.01 és 2006.12.31 között születettek száma 7 éves	2007.01.01 és 2007.12.31 között születettek száma 6 éves	2008.01.01 és 2008.12.31 között születettek száma 5 éves	2009.01.01 és 2009.12.31 között születettek száma 4 éves	2010.01.01 és 2010.12.31 között születettek száma 3 éves
	Bük	31	43	27	30	24
	Csepreg	28	31	26	26	25
	Kőszeg	107	104	114	88	111
	Bozsok	3	2	2	8	2
	Cák	1	2	3	1	3
	Gyöngyösfalu	12	3	7	7	9
	Horvátzsidány	4	6	6	9	6
	Iklanberény	0	1	0	1	0
	Kíszsidány	0	0	1	0	0
	Kőszegdoroszló	4	3	0	1	2
	Kőszegpaty	3	1	2	2	4
	Kőszegszerdahely	4	6	4	1	4
	Lócs	0	0	0	1	1
	Lukácsháza	13	20	10	12	6
	Nemescsó	2	5	1	1	1
	Ólmod	1	0	0	3	0
	Peresznye	5	7	6	4	5
	Pusztacsó	1	5	1	1	0
	Tormásliget	2	1	4	0	1
	Tömörd	4	2	2	3	1

	Velem	2	2	1	0	1	
Köszegi összesen		227	244	217	199	206	

(Forrás: KSH)

54. Melléklet Településenkénti kapacitás adatok

**Köszegi járás**

	2011-12	2012-13	2013-14	2014-15	2015-16
3 évesek	217	199	206	196	
4 évesek	244	217	199	206	196
5 évesek	227	244	217	199	206
6 évesek	232	227	244	217	199
7 évesek	215	232	227	244	217
Összesen	1135	1119	1093	1062	818
<i>Férőhelyek száma</i>	810				
<i>Kapacitás eltérés</i>	-325	-309	-283	-252	-8

**Bük**

	2011-12	2012-13	2013-14	2014-15	2015-16
3 évesek	27	30	24	32	
4 évesek	43	27	30	24	32
5 évesek	31	43	27	30	24
6 évesek	31	31	43	27	30
7 évesek	33	31	31	43	27
Összesen	165	162	155	156	113
<i>Férőhelyek száma</i>	150				
<i>Kapacitás eltérés</i>	-15	-12	-5	-6	37

**Csepreg**

	2011-12	2012-13	2013-14	2014-15	2015-16
3 évesek	26	26	25	23	
4 évesek	31	26	26	25	23
5 évesek	28	31	26	26	25
6 évesek	27	28	31	26	26
7 évesek	26	27	28	31	26
Összesen	138	138	136	131	100
<i>Férőhelyek száma</i>	150				
<i>Kapacitás eltérés</i>	12	12	14	19	50

**Kőszeg**

	2011-12	2012-13	2013-14	2014-15	2015-16
3 évesek	114	88	111	96	
4 évesek	104	114	88	111	96

5 évesek	107	104	114	88	111
6 évesek	117	107	104	114	88
7 évesek	105	117	107	104	114
Összesen	547	530	524	513	409
<i>Férőhelyek száma</i>	361				
<i>Kapacitás eltérés</i>	-186	-169	-163	-152	-48

#### Bozsok

	2011-12	2012-13	2013-14	2014-15	2015-16
3 évesek	2	8	2	2	
4 évesek	2	2	8	2	2
5 évesek	3	2	2	8	2
6 évesek	1	3	2	2	8
7 évesek	2	1	3	2	2
Összesen	10	16	17	16	14
<i>Férőhelyek száma</i>	13				
<i>Kapacitás eltérés</i>	3	-3	-4	-3	-1

#### Cák

	2011-12	2012-13	2013-14	2014-15	2015-16
3 évesek	3	1	3	3	
4 évesek	2	3	1	3	3
5 évesek	1	2	3	1	3
6 évesek	2	1	2	3	1
7 évesek	2	2	1	2	3
Összesen	10	9	10	12	10
<i>Férőhelyek száma</i>					
<i>Kapacitás eltérés</i>	-10	-9	-10	-12	-10

#### Gyöngyösfalu

	2011-12	2012-13	2013-14	2014-15	2015-16
3 évesek	7	7	9	3	
4 évesek	3	7	7	9	3
5 évesek	12	3	7	7	9
6 évesek	13	12	3	7	7
7 évesek	6	13	12	3	7
Összesen	41	42	38	29	26
<i>Férőhelyek száma</i>					
<i>Kapacitás eltérés</i>	-41	-42	-38	-29	-26

#### Horvátzsidány

	2011-12	2012-13	2013-14	2014-15	2015-16
3 évesek	6	9	6	8	
4 évesek	6	6	9	6	8
5 évesek	4	6	6	9	6
6 évesek	4	4	6	6	9
7 évesek	4	4	4	6	6
Összesen	24	29	31	35	29
<i>Férőhelyek száma</i>	22				
<i>Kapacitás eltérés</i>	-2	-7	-9	-13	-7

#### Iklanberény

	2011-12	2012-13	2013-14	2014-15	2015-16
3 évesek	0	1	0	0	
4 évesek	1	0	1	0	0
5 évesek	0	1	0	1	0
6 évesek	1	0	1	0	1
7 évesek	1	1	0	1	0
Összesen	3	3	2	2	1
<i>Férőhelyek száma</i>					
<i>Kapacitás eltérés</i>	-3	-3	-2	-2	-1

#### Kiszsidiány

	2011-12	2012-13	2013-14	2014-15	2015-16
3 évesek	1	0	0	0	
4 évesek	0	1	0	0	0
5 évesek	0	0	1	0	0
6 évesek	1	0	0	1	
7 évesek	1	1	0	0	1
Összesen	3	2	1	1	1
<i>Férőhelyek száma</i>					
<i>Kapacitás eltérés</i>	-3	-2	-1	-1	-1

#### Kőszegdoroszló

	2011-12	2012-13	2013-14	2014-15	2015-16
3 évesek	0	1	2	3	
4 évesek	3	0	1	2	3
5 évesek	4	3	0	1	2
6 évesek	2	4	3	0	1
7 évesek	2	2	4	3	0
Összesen	11	10	10	9	6
<i>Férőhelyek száma</i>					

<i>Kapacitás eltérés</i>	-11	-10	-10	-9	-6
--------------------------	-----	-----	-----	----	----

**Kőszegpaty**

	2011-12	2012-13	2013-14	2014-15	2015-16
3 évesek	2	2	4	0	
4 évesek	1	2	2	4	0
5 évesek	3	1	2	2	4
6 évesek	3	3	1	2	2
7 évesek	3	3	3	1	2
Összesen	12	11	12	9	8
<i>Férőhelyek száma</i>	25				
<i>Kapacitás eltérés</i>	13	14	13	16	17

**Kőszegszerdahely**

	2011-12	2012-13	2013-14	2014-15	2015-16
3 évesek	4	1	4	4	
4 évesek	6	4	1	4	4
5 évesek	4	6	4	1	4
6 évesek	3	4	6	4	1
7 évesek	4	3	4	6	4
Összesen	21	18	19	19	13
<i>Férőhelyek száma</i>					
<i>Kapacitás eltérés</i>	-21	-18	-19	-19	-13

**Lócs**

	2011-12	2012-13	2013-14	2014-15	2015-16
3 évesek	0	1	1	1	
4 évesek	0	0	1	1	1
5 évesek	0	0	0	1	1
6 évesek	1	0	0	0	1
7 évesek	1	1	0	0	0
Összesen	2	2	2	3	3
<i>Férőhelyek száma</i>					
<i>Kapacitás eltérés</i>	-2	-2	-2	-3	-3

**Lukácsháza**

	2011-12	2012-13	2013-14	2014-15	2015-16
3 évesek	10	12	6	9	
4 évesek	20	10	12	6	9
5 évesek	13	20	10	12	6
6 évesek	8	13	20	10	12
7 évesek	11	8	13	20	10

Összesen	62	63	61	57	37
<i>Férőhelyek száma</i>					
<i>Kapacitás eltérés</i>	-62	-63	-61	-57	-37

**Nemescső**

	2011-12	2012-13	2013-14	2014-15	2015-16
3 évesek	1	1	1	4	
4 évesek	5	1	1	1	4
5 évesek	2	5	1	1	1
6 évesek	2	2	5	1	1
7 évesek	2	2	2	5	1
Összesen	12	11	10	12	7
<i>Férőhelyek száma</i>					
<i>Kapacitás eltérés</i>	-12	-11	-10	-12	-7

**Ólmod**

	2011-12	2012-13	2013-14	2014-15	2015-16
3 évesek	0	3	0	1	
4 évesek	0	0	3	0	1
5 évesek	1	0	0	3	0
6 évesek	1	1	0	0	3
7 évesek	1	1	1	0	0
Összesen	3	5	4	4	4
<i>Férőhelyek száma</i>					
<i>Kapacitás eltérés</i>	-3	-5	-4	-4	-4

**Peresznye**

	2011-12	2012-13	2013-14	2014-15	2015-16
3 évesek	6	4	5	3	
4 évesek	7	6	4	5	3
5 évesek	5	7	6	4	5
6 évesek	6	5	7	6	4
7 évesek	4	6	5	7	6
Összesen	28	28	27	25	18
<i>Férőhelyek száma</i>	19				
<i>Kapacitás eltérés</i>	-9	-9	-8	-6	1

**Pusztacsó**

	2011-12	2012-13	2013-14	2014-15	2015-16
3 évesek	1	1	0	0	
4 évesek	5	1	1	0	0

5 évesek	1	5	1	1	0
6 évesek	1	1	5	1	1
7 évesek	1	1	1	5	1
Összesen	9	9	8	7	2
<i>Férőhelyek száma</i>					
<i>Kapacitás eltérés</i>	-9	-9	-8	-7	-2

Tormásliget

	2011-12	2012-13	2013-14	2014-15	2015-16
3 évesek	4	0	1	1	
4 évesek	1	4	0	1	1
5 évesek	2	1	4	0	1
6 évesek	2	2	1	4	0
7 évesek	0	2	2	1	4
Összesen	9	9	8	7	6
<i>Férőhelyek száma</i>					
<i>Kapacitás eltérés</i>	-9	-9	-8	-7	-6

Tömörd

	2011-12	2012-13	2013-14	2014-15	2015-16
3 évesek	2	3	1	2	
4 évesek	2	2	3	1	2
5 évesek	4	2	2	3	1
6 évesek	3	4	2	2	3
7 évesek	4	3	4	2	2
Összesen	15	14	12	10	8
<i>Férőhelyek száma</i>					
<i>Kapacitás eltérés</i>	-15	-14	-12	-10	-8

Velem

	2011-12	2012-13	2013-14	2014-15	2015-16
3 évesek	1	0	1	1	
4 évesek	2	1	0	1	1
5 évesek	2	2	1	0	1
6 évesek	3	2	2	1	0
7 évesek	2	3	2	2	1
Összesen	10	8	6	5	3
<i>Férőhelyek száma</i>	5				
<i>Kapacitás eltérés</i>	-5	-3	-1	0	2



## Melléklet

Település neve	Óvodáskorúak száma (demográfia)	Ebből saját intézményben ellátottak száma	Saját intézmény(ek) maximális férőhelye összesen	Saját intézményben más településről bejáró ellátott	Más fenntartásában lévő intézményben ellátott	Ebből közoktatási megállapodás alapján ellátott	Ebből egyházi fenntartó intézményében	Egyéb ellátott	Ellátott óvodáskorúak aránya
Bozsok		0	0	0	13		0	13	0%
Bük		131	150	20	0		0	0	0%
Csepreg		107	150	26	0		0	0	0%
Horvátzsidány		0	0	0	22		0	22	0%
Kőszeg		0	0	0	361		72	289	0%
Kőszegpaty		3	25	12	0		0	0	0%
Lukácsháza		41	65	24	0		0	0	0%
Peresznye		0	0	0	19		0	19	0%
Velem		0	0	0	5		0	5	0%
Tankerület összesen	0	282	390	82	420	0	72	348	0%

## Melléklet (II. kör)

Település neve	Általános iskoláskorúak száma (demográfia)	Ebből a településen lévő állami intézményben ellátottak száma	A településen lévő állami intézmény(ek) maximális férőhelye összesen	A településen lévő állami intézményben más településről bejáró ellátott	A településen egyházi fenntartásában lévő intézményben ellátott	Más településen lévő állami intézményben ellátottak száma	Más településen egyházi fenntartásában lévő intézményben ellátott	Egyéb ellátott	Tankötelezettség teljesítésének aránya
Bük		222	588	73	0	35	3	6	0%
Csepreg		232	448	73	0	39	3	10	0%
Gyöngyösfalu		57	214	83	0	33		5	0%
Horvátzsidány		9	50	4	0	43	4	4	0%
Kőszeg		834	1272	156	310	59	6	17	0%
Kőszegszerdahely		11	196	40	0	19	14	14	0%
Tankerület összesen	0	1365	2768	429	310	228	30	56	0%

## Melléklet Tanulói létszám adatok I- Integráltan oktatott, HH és HHH tanulók

Település	Fenntartó	Intézmény	Feladat-ellátási hely	Tanulók száma	Integráltan oktatott tanulók		Hátrányos helyzetű tanulók		Halmozottan hátrányos helyzetű tanulók		Bejáró tanulók
					fő	%	fő	%	fő	%	
Bük	Bük Város Önkormányzata	Felsőbüki Nagy Pál Általános Iskola és Vendéglátóipari Szakiskola	Általános Iskola	295	16	5,42	44	14,92	13	4,41	73
Csepreg	Közép-Répcementi Intézményfenntartó Társulás	Dr. Csepregi Horváth János Általános Iskola, Zeneiskola-alapfokú művészetoktatási intézmény, Óvoda és Bölcsőde Közös Igazgatású Közoktatási Intézmény	KIKI Általános Iskola	305	38	12,46	64	20,98	25	8,20	73
Gyöngyösfalu	Gyöngyösfalu Község Önkormányzata	Általános Művelődési Központ Gyöngyösfalu	Dr Tolnay Sándor Általános Iskola	140	9	6,43	17	12,14	0	0,00	83
Horvátzsidány	Kőszeg Város és Vonzáskörzete Többcélú Kistérségi Társulása	Bersek József Többcélú Közös Igazgatású Közoktatási Intézmény Általános Iskola, Egységes Pedagógiai Szakszolgálat	Horvátzsidányi Tagintézmény	13	2	15,38	0	0,00	0	0,00	4
Kőszeg	Árpád-házi Szent Margitról nevezett Szent Domonkos Rendi Nővérek Apostoli Kongregációja	Árpád-házi Szent Margit Óvoda és Általános Iskola	Feladatellátási hely	310	12	3,87	35	11,29	0	0,00	88
Kőszeg	Kőszeg Város és Vonzáskörzete Többcélú Kistérségi Társulása	Béri Balog Ádám Általános Iskola	Béri Balog Ádám	396	8	2,02	58	14,65	0	0,00	30
Kőszeg	Kőszeg Város és Vonzáskörzete Többcélú Kistérségi Társulása	Bersek József Többcélú Közös Igazgatású Közoktatási Intézmény Általános Iskola, Egységes Pedagógiai Szakszolgálat	általános iskola Kőszeg	348	13	3,74	54	15,52	0	0,00	54
Kőszeg	Vas Megyei Intézményfenntartó Központ	Dr. Nagy László Egységes Gyógypedagógiai Módszertani Intézmény	Általános Iskola	81	0	0,00	24	29,63	3	3,70	15

Köszeg	Vas Megyei Intézményfenntartó Központ	Dr. Nagy László Egységes Gyógypedagógiai Módszertani Intézmény	Beszédjavító Általános Iskola	165	0	0,00	72	43,64	6	3,64	57
Köszegszerdahely	Köszeg Város és Vonzáskörzete Többcélú Kistérségi Társulása	Bersek József Többcélú Közös Igazgatású Közoktatási Intézmény Általános Iskola, Egységes Pedagógiai Szakszolgálat	Köszegszerdahelyi Tagintézmény	51	1	1,96	12	23,53	0	0,00	40

Melléklet Tanulói létszámadatok

Település	Fenntartó	Intézmény	Feladat-ellátási hely	1. évfolyam		2. évfolyam		3. évfolyam		4. évfolyam		5. évfolyam		6. évfolyam		7. évfolyam		8. évfolyam		Összevont osztály		összesen		Iskolaotthonos	
				fő	oszt.	fő	oszt.	fő	oszt.	fő	oszt.	fő	oszt.	fő	oszt.	fő	oszt.	fő	oszt.	fő	oszt.	fő	oszt.	fő	oszt.
Bük	Bük Város Önkormányzata	Felsőbüki Nagy Pál Általános Iskola és Vendéglátóipari Szakiskola	Általános Iskola	41	2	40	2	35	2	37	2	33	2	38	2	36	2	35	2	0	0	295	16	0	0
Csepreg	Közép-Répcementi Intézményfenntartó Társulás	Dr. Csepregi Horváth János Általános Iskola, Zeneiskola-alapfokú művészetoktatási intézmény, Óvoda és Bölcsőde Közös Igazgatású Közoktatási Intézmény	KIKI Általános Iskola	38	2	34	2	44	2	38	2	33	2	38	2	52	2	28	2	3	1	305	17	39	2
Gyöngyösfalu	Gyöngyösfalu Község Önkormányzata	Általános Művelődési Központ Gyöngyösfalu	Dr. Tolnay Sándor Általános Iskola	20	1	19	1	13	1	22	1	18	1	16	1	18	1	14	1	0	0	140	8	0	0
Horvátzsidány	Köszeg Város és Vonzáskörzete Többcélú Kistérségi Társulása	Bersek József Többcélú Közös Igazgatású Közoktatási Intézmény Általános Iskola, Egységes Pedagógiai Szakszolgálat	Horvátzsidányi Tagintézmény	5	0	3	0	2	0	3	0	0	0	0	0	0	0	0	0	13	1	13	1	0	0
Köszeg	Árpád-házi Szent Margitról nevezett Szent Dómonkos Rendi Nővérek Apostoli Kongregációja	Árpád-házi Szent Margit Óvoda és Általános Iskola	Feladatellátási hely	41	2	39	2	37	2	39	2	47	2	43	2	35	2	29	2	0	0	310	16	0	0
Köszeg	Köszeg Város és Vonzáskörzete Többcélú Kistérségi Társulása	Béri Balog Ádám Általános Iskola	Béri Balog Ádám	54	2	55	2	53	2	52	2	45	2	47	2	45	2	45	2	0	0	396	16	79	3
Köszeg	Köszeg Város és Vonzáskörzete Többcélú Kistérségi Társulása	Bersek József Többcélú Közös Igazgatású Közoktatási Intézmény Általános Iskola, Egységes Pedagógiai Szakszolgálat	általános iskola Köszeg	33	2	31	2	34	2	44	2	49	2	48	2	60	2	49	2	0	0	348	16	0	0
Köszeg	Vas Megyei Intézményfenntartó Központ	Dr. Nagy László Egységes Gyógypedagógiai Módszertani Intézmény	Általános Iskola	8	1	8	1	10	1	10	1	8	1	12	1	13	1	12	1	0	0	81	8	0	0
Köszeg	Vas Megyei Intézményfenntartó Központ	Dr. Nagy László Egységes Gyógypedagógiai Módszertani Intézmény	Beszédjavító Általános Iskola	27	3	16	1	16	1	16	1	22	2	23	2	21	2	24	2	0	0	165	14	0	0
Köszegszerdahely	Köszeg Város és Vonzáskörzete Többcélú Kistérségi Társulása	Bersek József Többcélú Közös Igazgatású Közoktatási Intézmény Általános Iskola, Egységes Pedagógiai Szakszolgálat	Köszegszerdahelyi Tagintézmény	1	0	9	0	5	1	6	1	5	1	6	1	8	1	11	1	10	1	51	7	0	0

Melléklet Tanulói létszámadatok III.

Település	Fenntartó	Intézmény	Feladat-ellátási hely	Nemzetiségi nyelv	Nemzetiségi oktatás típusa	1. évfolyam	2. évfolyam	3. évfolyam	4. évfolyam	5. évfolyam	6. évfolyam	7. évfolyam	8. évfolyam	Osztályok száma	összesen
						fő	fő	fő	fő	fő	fő	fő	fő		
Horvátzsidány	Köszeg Város és Vonzáskörzete Többcélú Kistérségi Társulása	Bersek József Többcélú Közös Igazgatású Közoktatási Intézmény Általános Iskola, Egységes Pedagógiai Szakszolgálat	Horvátzsidányi Tagintézmény	nemzetiségi horvát	Nyelvoktató	5	2	1	2	0	0	0	0	0	10
Horvátzsidány	Köszeg Város és Vonzáskörzete Többcélú Kistérségi Társulása	Bersek József Többcélú Közös Igazgatású Közoktatási Intézmény Általános Iskola, Egységes Pedagógiai Szakszolgálat	Horvátzsidányi Tagintézmény	nemzetiségi német	Nyelvoktató	0	1	1	1	0	0	0	0	0	3
Köszeg	Köszeg Város és Vonzáskörzete Többcélú Kistérségi Társulása	Béri Balog Ádám Általános Iskola	Béri Balog Ádám	nemzetiségi német	Nyelvoktató	28	29	22	27	26	22	22	21	0	197
Köszeg	Köszeg Város és Vonzáskörzete Többcélú Kistérségi Társulása	Bersek József Többcélú Közös Igazgatású Közoktatási Intézmény Általános Iskola, Egységes Pedagógiai Szakszolgálat	általános iskola Köszeg	nemzetiségi horvát	Kiegészítő nemzetiségi	0	0	0	1	0	1	0	3	6	5
Köszeg	Köszeg Város és Vonzáskörzete Többcélú Kistérségi Társulása	Bersek József Többcélú Közös Igazgatású Közoktatási Intézmény Általános Iskola, Egységes Pedagógiai Szakszolgálat	általános iskola Köszeg	nemzetiségi horvát	Nyelvoktató	0	0	0	0	3	3	2	2	0	10

Melléklet Kihasznátsági mutatók

Település	Fenntartó	Intézmény	Feladat-ellátási hely	Főállású pedagógus	Tanulók száma	Osztályok száma	Tanuló/pedagógus	Tanuló/osztály	Épület kapacitás	Kihasznátság %
Bük	Bük Város Önkormányzata	Felsőbüki Nagy Pál Általános Iskola és Vendéglátóipari Szakiskola	Általános Iskola	28	295	16	10,54	18,44	588	0,50
Csepreg	Közép-Répcementi Intézményfenntartó Társulás	Dr. Csepregi Horváth János Általános Iskola, Zeneiskola-alapfokú művészetoktatási intézmény, Óvoda és Bölcsőde Közös Igazgatású Közoktatási Intézmény	KIKI Általános Iskola	29	305	17	10,52	17,94	448	0,68

Gyöngyösfalu	Gyöngyösfalu Község Önkormányzata	Általános Művelődési Központ Gyöngyösfalu	Dr Tolnay Sándor Általános Iskola	14	140	8	10,00	17,50	214	0,65
Horvátzsidány	Kőszeg Város és Vonzáskörzete Többcélú Kistérségi Társulása	Bersek József Többcélú Közös Igazgatású Közoktatási Intézmény Általános Iskola, Egységes Pedagógiai Szakszolgálat	Horvátzsidányi Tagintézmény	3	13	1	4,33	13,00	50	0,26
Kőszeg	Árpád-házi Szent Margitról nevezett Szent Domonkos Rendi Nővérek Apostoli Kongregációja	Árpád-házi Szent Margit Óvoda és Általános Iskola	Feladatellátási hely	25	310	16	12,40	19,38	490	0,63
Kőszeg	Kőszeg Város és Vonzáskörzete Többcélú Kistérségi Társulása	Béri Balog Ádám Általános Iskola	Béri Balog Ádám	29	396	16	13,66	24,75	488	0,81
Kőszeg	Kőszeg Város és Vonzáskörzete Többcélú Kistérségi Társulása	Bersek József Többcélú Közös Igazgatású Közoktatási Intézmény Általános Iskola, Egységes Pedagógiai Szakszolgálat	általános iskola Kőszeg	27	348	16	12,89	21,75	448	0,78
Kőszeg	Vas Megyei Intézményfenntartó Központ	Dr. Nagy László Egységes Gyógypedagógiai Módszertani Intézmény	Általános Iskola	12	81	8	6,75	10,13	112	0,72
Kőszeg	Vas Megyei Intézményfenntartó Központ	Dr. Nagy László Egységes Gyógypedagógiai Módszertani Intézmény	Beszédjavító Általános Iskola	28	165	14	5,89	11,79	224	0,74
Közszerszerdahely	Kőszeg Város és Vonzáskörzete Többcélú Kistérségi Társulása	Bersek József Többcélú Közös Igazgatású Közoktatási Intézmény Általános Iskola, Egységes Pedagógiai Szakszolgálat	Közszerszerdahelyi Tagintézmény	9	51	7	5,67	7,29	196	0,26

Melléklet Épületjellemzők

Település	Fenntartó	Intézmény	Feladat-ellátási hely	Tanulók száma	Osztályok száma	Tantermek száma	Szaktanterem	Torna-terem	Torna-szoba
Bük	Bük Város Önkormányzata	Felsőbüki Nagy Pál Általános Iskola és Vendéglátóipari Szakiskola	Általános Iskola	295	16	17	8	1	0
Csepreg	Közép-Répcementi Intézményfenntartó Társulás	Dr. Csepregi Horváth János Általános Iskola, Zeneiskola-alapfokú művészetoktatási intézmény, Óvoda és Bölcsőde Közös Igazgatású Közoktatási Intézmény	KIKI Általános Iskola	305	17	18	7	1	0
Gyöngyösfalu	Gyöngyösfalu Község Önkormányzata	Általános Művelődési Központ Gyöngyösfalu	Dr Tolnay Sándor Általános Iskola	140	8	8	3	1	0
Horvátzsidány	Kőszeg Város és Vonzáskörzete Többcélú Kistérségi Társulása	Bersek József Többcélú Közös Igazgatású Közoktatási Intézmény Általános Iskola, Egységes Pedagógiai Szakszolgálat	Horvátzsidányi Tagintézmény	13	1	4	0	0	0
Kőszeg	Árpád-házi Szent Margitról nevezett Szent Domonkos Rendi Nővérek Apostoli Kongregációja	Árpád-házi Szent Margit Óvoda és Általános Iskola	Feladatellátási hely	310	16	16	7	2	1
Kőszeg	Kőszeg Város és Vonzáskörzete Többcélú Kistérségi Társulása	Béri Balog Ádám Általános Iskola	Béri Balog Ádám	396	16	16	2	1	1
Kőszeg	Kőszeg Város és Vonzáskörzete Többcélú Kistérségi Társulása	Bersek József Többcélú Közös Igazgatású Közoktatási Intézmény Általános Iskola, Egységes Pedagógiai Szakszolgálat	általános iskola Kőszeg	348	16	16	5	1	0
Kőszeg	Vas Megyei Intézményfenntartó Központ	Dr. Nagy László Egységes Gyógypedagógiai Módszertani Intézmény	Általános Iskola	81	8	12	2	0	1
Kőszeg	Vas Megyei Intézményfenntartó Központ	Dr. Nagy László Egységes Gyógypedagógiai Módszertani Intézmény	Beszédjavító Általános Iskola	165	14	19	2	0	2
Közszerszerdahely	Kőszeg Város és Vonzáskörzete Többcélú Kistérségi Társulása	Bersek József Többcélú Közös Igazgatású Közoktatási Intézmény Általános Iskola, Egységes Pedagógiai Szakszolgálat	Közszerszerdahelyi Tagintézmény	51	7	8	1	0	1

Melléklet Pedagógus létszámadatok

Település	Fenntartó	Intézmény	Feladat-ellátási hely	Főállású pedagógus	Főállású pedagógus életkor szerint										
					<25 év	25-29 év	30-34 év	35-39 év	40-44 év	45-49 év	50-54 év	55-59 év	60-64 év	65< év	
Bük	Bük Város Önkormányzata	Felsőbüki Nagy Pál Általános Iskola és Vendéglátóipari Szakiskola	Általános Iskola	28	0	0	6	5	3	5	5	4	0	0	
Csepreg	Közép-Répcementi Intézményfenntartó Társulás	Dr. Csepregi Horváth János Általános Iskola, Zeneiskola-alapfokú művészetoktatási intézmény, Óvoda és Bölcsőde Közös Igazgatású Közoktatási Intézmény	KIKI Általános Iskola	29	0	1	2	6	6	5	6	3	0	0	
Gyöngyösfalu	Gyöngyösfalu Község Önkormányzata	Általános Művelődési Központ Gyöngyösfalu	Dr Tolnay Sándor Általános Iskola	14	0	0	0	1	2	5	6	0	0	0	
Horvátzsidány	Kőszeg Város és Vonzáskörzete Többcélú Kistérségi Társulása	Bersek József Többcélú Közös Igazgatású Közoktatási Intézmény Általános Iskola, Egységes Pedagógiai Szakszolgálat	Horvátzsidányi Tagintézmény	3	0	0	0	0	0	2	1	0	0	0	
Kőszeg	Árpád-házi Szent Margitról nevezett Szent Domonkos Rendi Nővérek Apostoli Kongregációja	Árpád-házi Szent Margit Óvoda és Általános Iskola	Feladatellátási hely	25	0	0	5	2	8	5	2	3	0	0	

Kőszeg	Kőszeg Város és Vonzáskörzete Többcélú Kistérségi Társulása	Béri Balog Ádám Általános Iskola	Béri Balog Ádám	29	0	1	0	2	2	6	11	5	2	0
Kőszeg	Kőszeg Város és Vonzáskörzete Többcélú Kistérségi Társulása	Bersek József Többcélú Közös Igazgatású Közoktatási Intézmény Általános Iskola, Egységes Pedagógiai Szakszolgálat	általános iskola Kőszeg	27	0	1	1	1	8	6	5	4	1	0
Kőszeg	Vas Megyei Intézményfenntartó Központ	Dr. Nagy László Egységes Gyógypedagógiai Módszertani Intézmény	Általános Iskola	12	0	0	0	1	2	2	2	4	1	0
Kőszeg	Vas Megyei Intézményfenntartó Központ	Dr. Nagy László Egységes Gyógypedagógiai Módszertani Intézmény	Beszédjavító Általános Iskola	28	0	0	1	2	4	7	7	7	0	0
Kőszegszerdahely	Kőszeg Város és Vonzáskörzete Többcélú Kistérségi Társulása	Bersek József Többcélú Közös Igazgatású Közoktatási Intézmény Általános Iskola, Egységes Pedagógiai Szakszolgálat	Kőszegszerdahelyi Tagintézmény	9	0	0	0	1	1	2	3	2	0	0

Melléklet Pedagógus létszámadatok

Település	Fenntartó	Intézmény	Feladat-ellátási hely	Főállású pedagógus	Pedagógus munkaidő szerint			Pedagógus végzettség								Nevelő és oktató munkát segítő	
					teljes	rész	óraadó	középiskolai tanár	Általános iskolai tanár	Tanító	Tanító speciális képesítéssel	Gyógypedagógus	Szakoktató	Pedagógus képesítéssel rendelkező, egyéb felsőfokú végzettségű	Képesítés nélküli	teljes	rész
Bük	Bük Város Önkormányzata	Felsőbükai Nagy Pál Általános Iskola és Vendéglátóipari Szakiskola	Általános Iskola	28	28	0	0	5	13	1	9	0	0	0	0		
Csepreg	Közép-Répcementi Intézményfenntartó Társulás	Dr. Csepregi Horváth János Általános Iskola, Zeneiskola-alapfokú művészetoktatási intézmény, Óvoda és Bölcsőde Közös Igazgatású Közoktatási Intézmény	KIKI Általános Iskola	29	25	4	1	0	15	0	13	1	0	0	0		
Gyöngyösfalu	Gyöngyösfalu Község Önkormányzata	Általános Művelődési Központ Gyöngyösfalu	Dr Tolnay Sándor Általános Iskola	14	14	0	2	0	11	2	1	0	0	0	0		
Horvátzsidány	Kőszeg Város és Vonzáskörzete Többcélú Kistérségi Társulása	Bersek József Többcélú Közös Igazgatású Közoktatási Intézmény Általános Iskola, Egységes Pedagógiai Szakszolgálat	Horvátzsidányi Tagintézmény	3	3	0	0	0	1	2	0	0	0	0	0		
Kőszeg	Árpád-házi Szent Margitról nevezett Szent Domonkos Rendi Nővérek Apostoli Kongregációja	Árpád-házi Szent Margit Óvoda és Általános Iskola	Feladatellátási hely	25	22	3	4	3	10	1	10	1	0	0	0		
Kőszeg	Kőszeg Város és Vonzáskörzete Többcélú Kistérségi Társulása	Béri Balog Ádám Általános Iskola	Béri Balog Ádám	29	27	2	0	1	14	0	13	0	0	0	1	0	1
Kőszeg	Kőszeg Város és Vonzáskörzete Többcélú Kistérségi Társulása	Bersek József Többcélú Közös Igazgatású Közoktatási Intézmény Általános Iskola, Egységes Pedagógiai Szakszolgálat	általános iskola Kőszeg	27	26	1	1	6	13	2	6	0	0	0	0	0	1
Kőszeg	Vas Megyei Intézményfenntartó Központ	Dr. Nagy László Egységes Gyógypedagógiai Módszertani Intézmény	Általános Iskola	12	12	0	0	0	0	0	0	12	0	0	0		
Kőszeg	Vas Megyei Intézményfenntartó Központ	Dr. Nagy László Egységes Gyógypedagógiai Módszertani Intézmény	Beszédjavító Általános Iskola	28	28	0	0	1	9	5	0	13	0	0	0	1	1
Kőszegszerdahely	Kőszeg Város és Vonzáskörzete Többcélú Kistérségi Társulása	Bersek József Többcélú Közös Igazgatású Közoktatási Intézmény Általános Iskola, Egységes Pedagógiai Szakszolgálat	Kőszegszerdahelyi Tagintézmény	9	9	0	0	3	5	1	0	0	0	0	0		

Melléklet Tanulók száma művészeti áganként

Település	Fenntartó	Intézmény	Feladat-ellátási hely	Tanszak	Tanulók száma művészeti áganként				Tanuló összesen
					táncművészet	zeneművészet	képző- és iparművészet	szín- és bábművészet	
Bük	állami szerv	Dr. Csepregi Horváth János Általános Iskola, Zeneiskola-alapfokú művészetoktatási intézmény, Óvoda és Bölcsőde Közös Igazgatású Közoktatási Intézmény	KIKI Zeneiskola Bük	Főtanszak Szolfézs	0	11	0	0	11
Bük	állami szerv	Dr. Csepregi Horváth János Általános Iskola, Zeneiskola-alapfokú művészetoktatási intézmény, Óvoda és Bölcsőde Közös Igazgatású Közoktatási Intézmény	KIKI Zeneiskola Bük	Furulya	0	4	0	0	4

Település	Fenntartó	Intézmény	Feladat-ellátási hely	Tanszak	Tanulók száma művészeti áganként				Tanuló összesen
					táncművészet	zeneművészet	képző- és iparművészet	szín- és bábművészet	
Bük	állami szerv	Dr. Csepregi Horváth János Általános Iskola, Zeneiskola-alapfokú művészetoktatási intézmény, Óvoda és Bölcsőde Közös Igazgatású Közoktatási Intézmény	KIKI Zeneiskola Bük	Gitár	0	17	0	0	17
Bük	állami szerv	Dr. Csepregi Horváth János Általános Iskola, Zeneiskola-alapfokú művészetoktatási intézmény, Óvoda és Bölcsőde Közös Igazgatású Közoktatási Intézmény	KIKI Zeneiskola Bük	Hegedű	0	9	0	0	9
Bük	állami szerv	Dr. Csepregi Horváth János Általános Iskola, Zeneiskola-alapfokú művészetoktatási intézmény, Óvoda és Bölcsőde Közös Igazgatású Közoktatási Intézmény	KIKI Zeneiskola Bük	Klarinét	0	3	0	0	3
Bük	állami szerv	Dr. Csepregi Horváth János Általános Iskola, Zeneiskola-alapfokú művészetoktatási intézmény, Óvoda és Bölcsőde Közös Igazgatású Közoktatási Intézmény	KIKI Zeneiskola Bük	Kürt	0	1	0	0	1
Bük	állami szerv	Dr. Csepregi Horváth János Általános Iskola, Zeneiskola-alapfokú művészetoktatási intézmény, Óvoda és Bölcsőde Közös Igazgatású Közoktatási Intézmény	KIKI Zeneiskola Bük	Zongora	0	12	0	0	12
Csepreg	alapítvány	Triola Alapfokú Művészetoktatási Intézmény	5 sz kihelyezett tagozat Dr. Csepregi Horváth János Általános Iskola Zeneiskola Alapfokú Művészetoktatási Intézmény Óvoda és Bölcsőde Közös Igazgatású Közoktatási Intézmény	Kézműves	0	0	27	0	27
Csepreg	állami szerv	Dr. Csepregi Horváth János Általános Iskola, Zeneiskola-alapfokú művészetoktatási intézmény, Óvoda és Bölcsőde Közös Igazgatású Közoktatási Intézmény	KIKI Színház tanszak	Színház tanszak	0	0	0	34	34
Csepreg	állami szerv	Dr. Csepregi Horváth János Általános Iskola, Zeneiskola-alapfokú művészetoktatási intézmény, Óvoda és Bölcsőde Közös Igazgatású Közoktatási Intézmény	KIKI Zeneiskola Csepreg	Főtanszak Szolfézs	0	7	0	0	7
Csepreg	állami szerv	Dr. Csepregi Horváth János Általános Iskola, Zeneiskola-alapfokú művészetoktatási intézmény, Óvoda és Bölcsőde Közös Igazgatású Közoktatási Intézmény	KIKI Zeneiskola Csepreg	Furulya	0	16	0	0	16
Csepreg	állami szerv	Dr. Csepregi Horváth János Általános Iskola, Zeneiskola-alapfokú művészetoktatási intézmény, Óvoda és Bölcsőde Közös Igazgatású Közoktatási Intézmény	KIKI Zeneiskola Csepreg	Fuvola	0	6	0	0	6
Csepreg	állami szerv	Dr. Csepregi Horváth János Általános Iskola, Zeneiskola-alapfokú művészetoktatási intézmény, Óvoda és Bölcsőde Közös Igazgatású Közoktatási Intézmény	KIKI Zeneiskola Csepreg	Gitár	0	8	0	0	8
Csepreg	állami szerv	Dr. Csepregi Horváth János Általános Iskola, Zeneiskola-alapfokú művészetoktatási intézmény, Óvoda és Bölcsőde Közös Igazgatású Közoktatási Intézmény	KIKI Zeneiskola Csepreg	Hegedű	0	13	0	0	13
Csepreg	állami szerv	Dr. Csepregi Horváth János Általános Iskola, Zeneiskola-alapfokú művészetoktatási intézmény, Óvoda és Bölcsőde Közös Igazgatású Közoktatási Intézmény	KIKI Zeneiskola Csepreg	Klarinét	0	8	0	0	8
Csepreg	állami szerv	Dr. Csepregi Horváth János Általános Iskola, Zeneiskola-alapfokú művészetoktatási intézmény, Óvoda és Bölcsőde Közös Igazgatású Közoktatási Intézmény	KIKI Zeneiskola Csepreg	Kürt	0	3	0	0	3
Csepreg	állami szerv	Dr. Csepregi Horváth János Általános Iskola, Zeneiskola-alapfokú művészetoktatási intézmény, Óvoda és Bölcsőde Közös Igazgatású Közoktatási Intézmény	KIKI Zeneiskola Csepreg	Trombita	0	6	0	0	6
Csepreg	állami szerv	Dr. Csepregi Horváth János Általános Iskola, Zeneiskola-alapfokú művészetoktatási intézmény, Óvoda és Bölcsőde Közös Igazgatású Közoktatási Intézmény	KIKI Zeneiskola Csepreg	Ütő	0	8	0	0	8
Csepreg	állami szerv	Dr. Csepregi Horváth János Általános Iskola, Zeneiskola-alapfokú művészetoktatási intézmény, Óvoda és Bölcsőde Közös Igazgatású Közoktatási Intézmény	KIKI Zeneiskola Csepreg	Zongora	0	13	0	0	13
Horvátzsidány	állami szerv	Budaker Gusztáv Zeneiskola Alapfokú Művészetoktatási Intézmény	Budaker Gusztáv Zeneiskola/Horvátzsidány	Gitár	0	5	0	0	5
Horvátzsidány	állami szerv	Budaker Gusztáv Zeneiskola Alapfokú Művészetoktatási Intézmény	Budaker Gusztáv Zeneiskola/Horvátzsidány	Szintetizátor-keyboard tanszak	0	7	0	0	7

Település	Fenntartó	Intézmény	Feladat-ellátási hely	Tanszak	Tanulók száma művészeti áganként				Tanuló összesen
					táncművészet	zeneművészet	képző- és iparművészet	szín- és bábművészet	
Kőszeg	alapítvány	Ács Mihály Alapfokú Művészetoktatási Intézmény	Feladatellátási hely	Társastánc tanszak	10	0	0	0	10
Kőszeg	alapítvány	Ács Mihály Alapfokú Művészetoktatási Intézmény	Feladatellátási hely	Társastánc tanszak	10	0	0	0	10
Kőszeg	alapítvány	Triola Alapfokú Művészetoktatási Intézmény	6. sz. kihelyezett tagozat Árpádházi Szent Margit Római Katolikus Általános Iskola	Kerámia	0	0	54	0	54
Kőszeg	állami szerv	Budaker Gusztáv Zeneiskola Alapfokú Művészetoktatási Intézmény	Budaker Gusztáv Zeneiskola/Kőszeg	Furulya	0	20	0	0	20
Kőszeg	állami szerv	Budaker Gusztáv Zeneiskola Alapfokú Művészetoktatási Intézmény	Budaker Gusztáv Zeneiskola/Kőszeg	Fuvola	0	18	0	0	18
Kőszeg	állami szerv	Budaker Gusztáv Zeneiskola Alapfokú Művészetoktatási Intézmény	Budaker Gusztáv Zeneiskola/Kőszeg	Gitár	0	27	0	0	27
Kőszeg	állami szerv	Budaker Gusztáv Zeneiskola Alapfokú Művészetoktatási Intézmény	Budaker Gusztáv Zeneiskola/Kőszeg	Gordonka	0	7	0	0	7
Kőszeg	állami szerv	Budaker Gusztáv Zeneiskola Alapfokú Művészetoktatási Intézmény	Budaker Gusztáv Zeneiskola/Kőszeg	Harsona	0	1	0	0	1
Kőszeg	állami szerv	Budaker Gusztáv Zeneiskola Alapfokú Művészetoktatási Intézmény	Budaker Gusztáv Zeneiskola/Kőszeg	Hegedű	0	21	0	0	21
Kőszeg	állami szerv	Budaker Gusztáv Zeneiskola Alapfokú Művészetoktatási Intézmény	Budaker Gusztáv Zeneiskola/Kőszeg	Klarinét	0	16	0	0	16
Kőszeg	állami szerv	Budaker Gusztáv Zeneiskola Alapfokú Művészetoktatási Intézmény	Budaker Gusztáv Zeneiskola/Kőszeg	Kürt	0	6	0	0	6
Kőszeg	állami szerv	Budaker Gusztáv Zeneiskola Alapfokú Művészetoktatási Intézmény	Budaker Gusztáv Zeneiskola/Kőszeg	Magánének	0	5	0	0	5
Kőszeg	állami szerv	Budaker Gusztáv Zeneiskola Alapfokú Művészetoktatási Intézmény	Budaker Gusztáv Zeneiskola/Kőszeg	Trombita	0	11	0	0	11
Kőszeg	állami szerv	Budaker Gusztáv Zeneiskola Alapfokú Művészetoktatási Intézmény	Budaker Gusztáv Zeneiskola/Kőszeg	Tuba	0	1	0	0	1
Kőszeg	állami szerv	Budaker Gusztáv Zeneiskola Alapfokú Művészetoktatási Intézmény	Budaker Gusztáv Zeneiskola/Kőszeg	Ütő	0	22	0	0	22
Kőszeg	állami szerv	Budaker Gusztáv Zeneiskola Alapfokú Művészetoktatási Intézmény	Budaker Gusztáv Zeneiskola/Kőszeg	Zongora	0	56	0	0	56
Kőszegszerdahely	állami szerv	Budaker Gusztáv Zeneiskola Alapfokú Művészetoktatási Intézmény	Budaker Gusztáv Zeneiskola/Kőszegszerdahely	Furulya	0	8	0	0	8
Kőszegszerdahely	állami szerv	Budaker Gusztáv Zeneiskola Alapfokú Művészetoktatási Intézmény	Budaker Gusztáv Zeneiskola/Kőszegszerdahely	Klarinét	0	3	0	0	3
Kőszegszerdahely	állami szerv	Budaker Gusztáv Zeneiskola Alapfokú Művészetoktatási Intézmény	Budaker Gusztáv Zeneiskola/Kőszegszerdahely	Szintetizátor-keyboard tanszak	0	7	0	0	7
Nemescsó	alapítvány	Ács Mihály Alapfokú Művészetoktatási Intézmény	Feladatellátási hely	Furulya	0	5	0	0	5
Nemescsó	alapítvány	Ács Mihály Alapfokú Művészetoktatási Intézmény	Feladatellátási hely	Fuvola	0	3	0	0	3
Nemescsó	alapítvány	Ács Mihály Alapfokú Művészetoktatási Intézmény	Feladatellátási hely	Klarinét	0	1	0	0	1
Nemescsó	alapítvány	Ács Mihály Alapfokú Művészetoktatási Intézmény	Feladatellátási hely	Kürt	0	1	0	0	1
Nemescsó	alapítvány	Ács Mihály Alapfokú Művészetoktatási Intézmény	Feladatellátási hely	Trombita	0	1	0	0	1

(Forrás: KIRSTAT 2012.)

Melléklet Pedagógus adatok

Település	Fenntartó	Intézmény	Tanuló összesen	Pedagógus munkaidő szerint			Pedagógus végzettség szerint	
				teljes	rész	óraadó	szakképzett	szakképzettség nélkül
Bük	állami szerv	Dr. Csepregi Horváth János Általános Iskola, Zeneiskola-alapfokú művészetoktatási intézmény, Óvoda és Bölcsőde Közös Igazgatású Közoktatási Intézmény	57	1	1	0	2	0
Csepreg	alapítvány	Triola Alapfokú Művészetoktatási Intézmény	27	0	0	1	1	0
Csepreg	állami szerv	Dr. Csepregi Horváth János Általános Iskola, Zeneiskola-alapfokú művészetoktatási intézmény, Óvoda és Bölcsőde Közös Igazgatású Közoktatási Intézmény	122	4	0	7	4	0

Horvátszidány	állami szerv	Budaker Gusztáv Zeneiskola Alapfokú Művészetoktatási Intézmény	12				0	0
Kőszeg	alapítvány	Ács Mihály Alapfokú Művészetoktatási Intézmény	20				0	0
Kőszeg	alapítvány	Triola Alapfokú Művészetoktatási Intézmény	54	0	1	0	0	0
Kőszeg	állami szerv	Budaker Gusztáv Zeneiskola Alapfokú Művészetoktatási Intézmény	211	12	5	0	0	0
Kőszegszerdahely	állami szerv	Budaker Gusztáv Zeneiskola Alapfokú Művészetoktatási Intézmény	18				0	0
Nemescsó	alapítvány	Ács Mihály Alapfokú Művészetoktatási Intézmény	11	2	0	0	2	0

Melléklet Tanulói létszámadatok I.

Település	Fenntartó	Intézmény	Feladat-ellátási hely	Tanulók száma	Integráltan oktatott tanulók		Hátrányos helyzetű tanulók		Halmozottan hátrányos helyzetű tanulók		Bejáró tanulók
					fő	%	fő	%	fő	%	
Kőszeg	Klebelsberg Intézményfenntartó Központ	Jurisich Miklós Gimnázium és Középiskolai Kollégium	Jurisich Miklós Gimnázium	439	2	0,46	40	9,11	3	0,68	96

Melléklet Tanulói létszámadatok II.

Település	Fenntartó	Intézmény	Feladat-ellátási hely	5. évfolyam		6. évfolyam		7. évfolyam		8. évfolyam		9. évfolyam		10. évfolyam		11. évfolyam		12. évfolyam		13. évfolyam		összesen		4 éves felnőttoktatás nappali munkarendben		4 éves felnőttoktatás esti munkarendben		4 éves felnőttoktatás levelező munkarendben		4 éves felnőttoktatás sajátos munkarendben			
				fő	oszt.	fő	oszt.	fő	oszt.	fő	oszt.	fő	oszt.	fő	oszt.	fő	oszt.	fő	oszt.	fő	oszt.	fő	oszt.	fő	oszt.	fő	csop.	fő	csop.	fő	csop.	fő	csop.
				Kőszeg	Klebelsberg Intézményfenntartó Központ	Jurisich Miklós Gimnázium és Középiskolai Kollégium	Jurisich Miklós Gimnázium	0	0	0	0	0	0	0	0	83	3	82	3	97	3	92	3	85	3	439	15	0	0	0	0	0	0

Melléklet Pedagógus létszámadatok II.

Település	Fenntartó	Intézmény	Feladat-ellátási hely	Főállású pedagógus	Főállású pedagógus életkor szerint									
					<25 év	25-29 év	30-34 év	35-39 év	40-44 év	45-49 év	50-54 év	55-59 év	60-64 év	65 < év
Kőszeg	Klebelsberg Intézményfenntartó Központ	Jurisich Miklós Gimnázium és Középiskolai Kollégium	Jurisich Miklós Gimnázium	35	0	1	1	6	3	7	7	8	2	0

Melléklet Pedagógus létszámadatok I.

Település	Fenntartó	Intézmény	Feladat-ellátási hely	Főállású pedagógus	Pedagógus munkaidő szerint			Pedagógus végzettség					Nevelő és oktató munkát segítő			
					teljes	rész	óraadó	középiskolai tanár	Általános iskolai tanár	Gyógypedagógus	Szakoktató	Pedagógus képesítéssel rendelkező, egyéb felsőfokú végzettségű	Képesítés nélküli	teljes	rész	
Kőszeg	Klebelsberg Intézményfenntartó Központ	Jurisich Miklós Gimnázium és Középiskolai Kollégium	Jurisich Miklós Gimnázium		31	4	0									

Melléklet Kihasznátsági mutatók

Település	Fenntartó	Intézmény	Feladat-ellátási hely	Főállású pedagógus	Tanulók száma	Bejáró tanulók	Osztályok száma	Tanuló/ pedagógus	Tanuló/osztály	Épület kapacitás	Kihasznátság %
Kőszeg	Klebelsberg Intézményfenntartó Központ	Jurisich Miklós Gimnázium és Középiskolai Kollégium	Jurisich Miklós Gimnázium	35	439	96	15	12,54	29,27	596	0,74

Melléklet Épületjellemzők a gimnáziumokban

Település	Fenntartó	Intézmény	Feladat-ellátási hely	Tanulók száma	Osztályok száma	Tantermek száma	Szaktanterem	Torna-terem	Torna-szoba
Kőszeg	Klebelsberg Intézményfenntartó Központ	Jurisich Miklós Gimnázium és Középiskolai Kollégium	Jurisich Miklós Gimnázium	439	15	15	5	1	1

Melléklet Óvodáskorúak megoszlása

Járás (Tankerület)	Település	2006.01.01 és 2006.12.31 között születettek száma 7 éves	2007.01.01 és 2007.12.31 között születettek száma 6 éves	2008.01.01 és 2008.12.31 között születettek száma 5 éves	2009.01.01 és 2009.12.31 között születettek száma 4 éves	2010.01.01 és 2010.12.31 között születettek száma 3 éves	
	Bejcgertyános	0	1	5	2	2	
	Bő	9	3	6	3	6	
	Bögöt	5	4	5	6	3	
	Bögöte	5	1	3	1	1	
	Chernelháza	0	3	2	2	1	
	Csánig	3	1	1	4	3	
	Csénye	8	10	3	7	8	
	Gérce	8	10	8	10	5	
	Gór	5	4	6	4	0	
	Hegyfalu	2	2	3	4	6	
	Hosszúpereszteg	2	5	2	4	0	
	Ikervár	13	24	8	12	14	
	Jákfa	5	9	5	4	1	
	Káld	4	16	7	7	12	
	Kenéz	2	3	2	3	2	
	Meggyeskovácsi	3	1	9	5	3	
	Megyehíd	3	2	4	4	3	
	Mesterháza	0	0	0	1	1	
	Nagygeresd	3	0	1	0	3	
	Nemesládony	3	3	2	2	2	
	Nick	3	4	2	1	6	
	Nyógér	5	5	1	2	2	
	Ölbő	5	6	8	7	5	
	Pecöl	10	11	7	9	8	
	Porpác	1	2	1	1	0	
	Pósfa	3	1	4	2	0	
	Rábapaty	15	13	19	11	11	
	Répcelak	26	12	25	23	26	
	Répceszentgyörgy	0	0	0	0	1	
	Sajtoskál	2	2	3	2	0	
	Sárvár	153	142	159	136	131	
	Simaság	2	6	5	5	7	
	Sitke	8	7	8	7	7	



	Sótony	7	4	3	4	3	
	Szeleste	8	9	3	4	6	
	Tompaládony	2	3	4	1	2	
	Uraiújfalu	9	6	6	4	10	
	Vámoscsalád	4	2	1	4	2	
	Vásárosmiske	4	4	3	4	0	
	Vasegerszeg	4	5	2	3	0	
	Vashosszúfalu	1	2	3	3	2	
	Zsédény	0	0	1	1	0	
Sárvári összesen:		355	348	350	319	305	

(Forrás: KSH)

Melléklet Településenkénti kapacitás adatok

Sárvári Járás

	2011-12	2012-13	2013-14	2014-15	2015-16
3 évesek	350	319	305	257	
4 évesek	348	350	319	305	257
5 évesek	355	348	350	319	305
6 évesek	323	355	348	350	319
7 évesek	322	323	355	348	350
Összesen	1698	1695	1677	1579	1231
<i>Férőhelyek száma</i>	1240				
<i>Kapacitás eltérés</i>	-458	-455	-437	-339	9

Bejagyertyános

	2011-12	2012-13	2013-14	2014-15	2015-16
3 évesek	5	2	2	2	
4 évesek	1	5	2	2	2
5 évesek	0	1	5	2	2
6 évesek	1	0	1	5	2
7 évesek	5	1	0	1	5
Összesen	12	9	10	12	11
<i>Férőhelyek száma</i>					
<i>Kapacitás eltérés</i>	-12	-9	-10	-12	-11

Bő

	2011-12	2012-13	2013-14	2014-15	2015-16
3 évesek	6	3	6	4	
4 évesek	3	6	3	6	4
5 évesek	9	3	6	3	6
6 évesek	2	9	3	6	3

7 évesek	7	2	9	3	6
Összesen	27	23	27	22	19
<i>Férőhelyek száma</i>	60				
<i>Kapacitás eltérés</i>	33	37	33	38	41

Bögöt

	2011-12	2012-13	2013-14	2014-15	2015-16
3 évesek	5	6	3	7	
4 évesek	4	5	6	3	7
5 évesek	5	4	5	6	3
6 évesek	7	5	4	5	6
7 évesek	3	7	5	4	5
Összesen	24	27	23	25	21
<i>Férőhelyek száma</i>					
<i>Kapacitás eltérés</i>	-24	-27	-23	-25	-21

Bögöte

	2011-12	2012-13	2013-14	2014-15	2015-16
3 évesek	3	1	1	3	
4 évesek	1	3	1	1	3
5 évesek	5	1	3	1	1
6 évesek	5	5	1	3	1
7 évesek	3	5	5	1	3
Összesen	17	15	11	9	8
<i>Férőhelyek száma</i>					
<i>Kapacitás eltérés</i>	-17	-15	-11	-9	-8

Chernelháadamonya

	2011-12	2012-13	2013-14	2014-15	2015-16
3 évesek	2	2	1	0	
4 évesek	3	2	2	1	0
5 évesek	0	3	2	2	1
6 évesek	5	0	3	2	2
7 évesek	0	5	0	3	2
Összesen	10	12	8	8	5
<i>Férőhelyek száma</i>					
<i>Kapacitás eltérés</i>	-10	-12	-8	-8	-5

Csánig

	2011-12	2012-13	2013-14	2014-15	2015-16
--	---------	---------	---------	---------	---------

3 évesek	1	4	3	0	
4 évesek	1	1	4	3	0
5 évesek	3	1	1	4	3
6 évesek	1	3	1	1	4
7 évesek	2	1	3	1	1
Összesen	8	10	12	9	8
<i>Férőhelyek száma</i>					
<i>Kapacitás eltérés</i>	-8	-10	-12	-9	-8

Csénye

	2011-12	2012-13	2013-14	2014-15	2015-16
3 évesek	3	7	8	4	
4 évesek	10	3	7	8	4
5 évesek	8	10	3	7	8
6 évesek	9	8	10	3	7
7 évesek	9	9	8	10	3
Összesen	39	37	36	32	22
<i>Férőhelyek száma</i>	25				
<i>Kapacitás eltérés</i>	-14	-12	-11	-7	3

Gérce

	2011-12	2012-13	2013-14	2014-15	2015-16
3 évesek	8	10	5	5	
4 évesek	10	8	10	5	5
5 évesek	8	10	8	10	5
6 évesek	16	8	10	8	10
7 évesek	8	16	8	10	8
Összesen	50	52	41	38	28
<i>Férőhelyek száma</i>	50				
<i>Kapacitás eltérés</i>	0	-2	9	12	22

Gór

	2011-12	2012-13	2013-14	2014-15	2015-16
3 évesek	6	4	0	3	
4 évesek	4	6	4	0	3
5 évesek	5	4	6	4	0
6 évesek	8	5	4	6	4
7 évesek	5	8	5	4	6
Összesen	28	27	19	17	13
<i>Férőhelyek száma</i>					

<i>Kapacitás eltérés</i>	-28	-27	-19	-17	-13
--------------------------	-----	-----	-----	-----	-----

Hegyfalu

	2011-12	2012-13	2013-14	2014-15	2015-16
3 évesek	3	4	6	2	
4 évesek	2	3	4	6	2
5 évesek	2	2	3	4	6
6 évesek	4	2	2	3	4
7 évesek	3	4	2	2	3
Összesen	14	15	17	17	15
<i>Férőhelyek száma</i>	25				
<i>Kapacitás eltérés</i>	11	10	8	8	10

Hosszúpereszteg

	2011-12	2012-13	2013-14	2014-15	2015-16
3 évesek	2	4	0	4	
4 évesek	5	2	4	0	4
5 évesek	2	5	2	4	0
6 évesek	5	2	5	2	4
7 évesek	2	5	2	5	2
Összesen	16	18	13	15	10
<i>Férőhelyek száma</i>	33				
<i>Kapacitás eltérés</i>	17	15	20	18	23

Ikervár

	2011-12	2012-13	2013-14	2014-15	2015-16
3 évesek	8	12	14	12	
4 évesek	24	8	12	14	12
5 évesek	13	24	8	12	14
6 évesek	16	13	24	8	12
7 évesek	14	16	13	24	8
Összesen	75	73	71	70	46
<i>Férőhelyek száma</i>	75				
<i>Kapacitás eltérés</i>	0	2	4	5	29

Jákfa

	2011-12	2012-13	2013-14	2014-15	2015-16
3 évesek	5	4	1	7	
4 évesek	9	5	4	1	7
5 évesek	5	9	5	4	1

6 évesek	6	5	9	5	4
7 évesek	5	6	5	9	5
Összesen	30	29	24	26	17
<i>Férőhelyek száma</i>	25				
<i>Kapacitás eltérés</i>	-5	-4	1	-1	8

Káld

	2011-12	2012-13	2013-14	2014-15	2015-16
3 évesek	7	7	12	7	
4 évesek	16	7	7	12	7
5 évesek	4	16	7	7	12
6 évesek	9	4	16	7	7
7 évesek	7	9	4	16	7
Összesen	43	43	46	49	33
<i>Férőhelyek száma</i>	29				
<i>Kapacitás eltérés</i>	-14	-14	-17	-20	-4

Kenéz

	2011-12	2012-13	2013-14	2014-15	2015-16
3 évesek	2	3	2	1	
4 évesek	3	2	3	2	1
5 évesek	2	3	2	3	2
6 évesek	1	2	3	2	3
7 évesek	4	1	2	3	2
Összesen	12	11	12	11	8
<i>Férőhelyek száma</i>					
<i>Kapacitás eltérés</i>	-12	-11	-12	-11	-8

Meggyeskovácsi

	2011-12	2012-13	2013-14	2014-15	2015-16
3 évesek	9	5	3	3	
4 évesek	1	9	5	3	3
5 évesek	3	1	9	5	3
6 évesek	6	3	1	9	5
7 évesek	4	6	3	1	9
Összesen	23	24	21	21	20
<i>Férőhelyek száma</i>					
<i>Kapacitás eltérés</i>	-23	-24	-21	-21	-20

Megyehíd

	2011-12	2012-13	2013-14	2014-15	2015-16
3 évesek	4	4	3	5	
4 évesek	2	4	4	3	5
5 évesek	3	2	4	4	3
6 évesek	4	3	2	4	4
7 évesek	5	4	3	2	4
Összesen	18	17	16	18	16
<i>Férőhelyek száma</i>					
<i>Kapacitás eltérés</i>	-18	-17	-16	-18	-16

Mesterháza

	2011-12	2012-13	2013-14	2014-15	2015-16
3 évesek	0	1	1	0	
4 évesek	0	0	1	1	0
5 évesek	0	0	0	1	1
6 évesek	0	0	0	0	1
7 évesek	0	0	0	0	0
Összesen	0	1	2	2	2
<i>Férőhelyek száma</i>					
<i>Kapacitás eltérés</i>	0	-1	-2	-2	-2

Nagygeresd

	2011-12	2012-13	2013-14	2014-15	2015-16
3 évesek	1	0	3	3	
4 évesek	0	1	0	3	3
5 évesek	3	0	1	0	3
6 évesek	1	3	0	1	0
7 évesek	0	1	3	0	1
Összesen	5	5	7	7	7
<i>Férőhelyek száma</i>					
<i>Kapacitás eltérés</i>	-5	-5	-7	-7	-7

Nemesládony

	2011-12	2012-13	2013-14	2014-15	2015-16
3 évesek	2	2	2	2	
4 évesek	3	2	2	2	2
5 évesek	3	3	2	2	2
6 évesek	0	3	3	2	2
7 évesek	1	0	3	3	2
Összesen	9	10	12	11	8

<i>Férőhelyek száma</i>					
<i>Kapacitás eltérés</i>	-9	-10	-12	-11	-8

Nick

	2011-12	2012-13	2013-14	2014-15	2015-16
3 évesek	2	1	6	2	
4 évesek	4	2	1	6	2
5 évesek	3	4	2	1	6
6 évesek	4	3	4	2	1
7 évesek	5	4	3	4	2
Összesen	18	14	16	15	11
<i>Férőhelyek száma</i>					
<i>Kapacitás eltérés</i>	-18	-14	-16	-15	-11

Nyőgér

	2011-12	2012-13	2013-14	2014-15	2015-16
3 évesek	1	2	2	2	
4 évesek	5	1	2	2	2
5 évesek	5	5	1	2	2
6 évesek	1	5	5	1	2
7 évesek	2	1	5	5	1
Összesen	14	14	15	12	7
<i>Férőhelyek száma</i>	25				
<i>Kapacitás eltérés</i>	11	11	10	13	18

Ölbő

	2011-12	2012-13	2013-14	2014-15	2015-16
3 évesek	8	7	5	5	
4 évesek	6	8	7	5	5
5 évesek	5	6	8	7	5
6 évesek	6	5	6	8	7
7 évesek	2	6	5	6	8
Összesen	27	32	31	31	25
<i>Férőhelyek száma</i>	25				
<i>Kapacitás eltérés</i>	-2	-7	-6	-6	0

Pecöl

	2011	2012	2013	2014	2015
3 évesek	7	9	8	7	
4 évesek	11	7	9	8	7

5 évesek	10	11	7	9	8
6 évesek	6	10	11	7	9
7 évesek	9	6	10	11	7
Összesen	43	43	45	42	31
<i>Férőhelyek száma</i>	50				
<i>Kapacitás eltérés</i>	7	7	5	8	19

Porpác

	2011-12	2012-13	2013-14	2014-15	2015-16
3 évesek	1	1	0	1	
4 évesek	2	1	1	0	1
5 évesek	1	2	1	1	0
6 évesek	0	1	2	1	1
7 évesek	0	0	1	2	1
Összesen	4	5	5	5	3
<i>Férőhelyek száma</i>					
<i>Kapacitás eltérés</i>	-4	-5	-5	-5	-3

Pósfa

	2011-12	2012-13	2013-14	2014-15	2015-16
3 évesek	4	2	0	2	
4 évesek	1	4	2	0	2
5 évesek	3	1	4	2	0
6 évesek	1	3	1	4	2
7 évesek	2	1	3	1	4
Összesen	11	11	10	9	8
<i>Férőhelyek száma</i>					
<i>Kapacitás eltérés</i>	-11	-11	-10	-9	-8

Rábapaty

	2011-12	2012-13	2013-14	2014-15	2015-16
3 évesek	19	11	11	12	
4 évesek	13	19	11	11	12
5 évesek	15	13	19	11	11
6 évesek	14	15	13	19	11
7 évesek	11	14	15	13	19
Összesen	72	72	69	66	53
<i>Férőhelyek száma</i>			50		
<i>Kapacitás eltérés</i>	-22	-22	-19	-16	-3



## Répcelak

	2011-12	2012-13	2013-14	2014-15	2015-16
3 évesek	25	23	26	21	
4 évesek	12	25	23	26	21
5 évesek	26	12	25	23	26
6 évesek	16	26	12	25	23
7 évesek	17	16	26	12	25
Összesen	96	102	112	107	95
<i>Férőhelyek száma</i>	150				
<i>Kapacitás eltérés</i>	54	48	38	43	55

## Répceszentgyörgy

	2011-12	2012-13	2013-14	2014-15	2015-16
3 évesek	0	0	1	1	
4 évesek	0	0	0	1	1
5 évesek	0	0	0	0	1
6 évesek	1	0	0	0	0
7 évesek	1	1	0	0	0
Összesen	2	1	1	2	2
<i>Férőhelyek száma</i>					
<i>Kapacitás eltérés</i>	-2	-1	-1	-2	-2

## Sajtoskál

	2011-12	2012-13	2013-14	2014-15	2015-16
3 évesek	3	2	0	2	
4 évesek	2	3	2	0	2
5 évesek	2	2	3	2	0
6 évesek	0	2	2	3	2
7 évesek	3	0	2	2	3
Összesen	10	9	9	9	7
<i>Férőhelyek száma</i>					
<i>Kapacitás eltérés</i>	-10	-9	-9	-9	-7

## Sárvár

	2011-12	2012-13	2013-14	2014-15	2015-16
3 évesek	159	136	131	103	
4 évesek	142	159	136	131	103
5 évesek	153	142	159	136	131
6 évesek	124	153	142	159	136
7 évesek	138	124	153	142	159

Összesen	716	714	721	671	529
<i>Férőhelyek száma</i>	525				
<i>Kapacitás eltérés</i>	-191	-189	-196	-146	-4

Simaság

	2011-12	2012-13	2013-14	2014-15	2015-16
3 évesek	5	5	7	3	
4 évesek	6	5	5	7	3
5 évesek	2	6	5	5	7
6 évesek	2	2	6	5	5
7 évesek	5	2	2	6	5
Összesen	20	20	25	26	20
<i>Férőhelyek száma</i>					
<i>Kapacitás eltérés</i>	-20	-20	-25	-26	-20

Sitke

	2011-12	2012-13	2013-14	2014-15	2015-16
3 évesek	8	7	7	3	
4 évesek	7	8	7	7	3
5 évesek	8	7	8	7	7
6 évesek	10	8	7	8	7
7 évesek	8	10	8	7	8
Összesen	41	40	37	32	25
<i>Férőhelyek száma</i>	30				
<i>Kapacitás eltérés</i>	-11	-10	-7	-2	5

Sótony

	2011-12	2012-13	2013-14	2014-15	2015-16
3 évesek	3	4	3	4	
4 évesek	4	3	4	3	4
5 évesek	7	4	3	4	3
6 évesek	9	7	4	3	4
7 évesek	5	9	7	4	3
Összesen	28	27	21	18	14
<i>Férőhelyek száma</i>	25				
<i>Kapacitás eltérés</i>	-3	-2	4	7	11

Szeleste

	2011-12	2012-13	2013-14	2014-15	2015-16
3 évesek	3	4	6	1	

4 évesek	9	3	4	6	1
5 évesek	8	9	3	4	6
6 évesek	8	8	9	3	4
7 évesek	7	8	8	9	3
Összesen	35	32	30	23	14
<i>Férőhelyek száma</i>	25				
<i>Kapacitás eltérés</i>	-10	-7	-5	2	11

Tompaládony

	2011-12	2012-13	2013-14	2014-15	2015-16
3 évesek	4	1	2	1	
4 évesek	3	4	1	2	1
5 évesek	2	3	4	1	2
6 évesek	3	2	3	4	1
7 évesek	1	3	2	3	4
Összesen	13	13	12	11	8
<i>Férőhelyek száma</i>					
<i>Kapacitás eltérés</i>	-13	-13	-12	-11	-8

Uraiújfalu

	2011-12	2012-13	2013-14	2014-15	2015-16
3 évesek	6	4	10	5	
4 évesek	6	6	4	10	5
5 évesek	9	6	6	4	10
6 évesek	7	9	6	6	4
7 évesek	4	7	9	6	6
Összesen	32	32	35	31	25
<i>Férőhelyek száma</i>	28				
<i>Kapacitás eltérés</i>	-4	-4	-7	-3	3

Vámoscsalád

	2011-12	2012-13	2013-14	2014-15	2015-16
3 évesek	1	4	2	3	
4 évesek	2	1	4	2	3
5 évesek	4	2	1	4	2
6 évesek	1	4	2	1	4
7 évesek	2	1	4	2	1
Összesen	10	12	13	12	10
<i>Férőhelyek száma</i>					
<i>Kapacitás eltérés</i>	-10	-12	-13	-12	-10

## Vásárosmiske

	2011-12	2012-13	2013-14	2014-15	2015-16
3 évesek	3	4	0	1	
4 évesek	4	3	4	0	1
5 évesek	4	4	3	4	0
6 évesek	3	4	4	3	4
7 évesek	2	3	4	4	3
Összesen	16	18	15	12	8
<i>Férőhelyek száma</i>					
<i>Kapacitás eltérés</i>	-16	-18	-15	-12	-8

## Vasegerszeg

	2011-12	2012-13	2013-14	2014-15	2015-16
3 évesek	2	3	0	1	
4 évesek	5	2	3	0	1
5 évesek	4	5	2	3	0
6 évesek	1	4	5	2	3
7 évesek	5	1	4	5	2
Összesen	17	15	14	11	6
<i>Férőhelyek száma</i>					
<i>Kapacitás eltérés</i>	-17	-15	-14	-11	-6

## Vashosszúfalu

	2011-12	2012-13	2013-14	2014-15	2015-16
3 évesek	3	3	2	2	
4 évesek	2	3	3	2	2
5 évesek	1	2	3	3	2
6 évesek	0	1	2	3	3
7 évesek	2	0	1	2	3
Összesen	8	9	11	12	10
<i>Férőhelyek száma</i>					
<i>Kapacitás eltérés</i>	-8	-9	-11	-12	-10

## Zsédény

	2011-12	2012-13	2013-14	2014-15	2015-16
3 évesek	1	1	0	1	
4 évesek	0	1	1	0	1
5 évesek	0	0	1	1	0
6 évesek	1	0	0	1	1
7 évesek	3	1	0	0	1

Összesen	5	3	2	3	3
Férőhelyek száma					
Kapacitás eltérés	-5	-3	-2	-3	-3

(Forrás: Helyi Vizuál Regiszter)

Melléklet

Település neve	Óvodáskorúak száma (demográfia)	Ebből saját intézményben ellátottak száma	Saját intézmény(ek) maximális férőhelye összesen	Saját intézményben más településről bejáró ellátott	Más fenntartásában lévő intézményben ellátott	Ebből közoktatási megállapodás alapján ellátott	Ebből egyházi fenntartó intézményében	Egyéb ellátott	Ellátott óvodáskorúak aránya
Bó		17	60	30	0		0	0	0%
Csénye		17	25	3	0		0	0	0%
Gérce		33	50	14	0		0	0	0%
Hegyfalú		10	25	0	0		0	0	0%
Hosszúpereszteg		16	33	15	0		0	0	0%
Ikervár		52	75	6	0		0	0	0%
Jákfa		19	25	0	0		0	0	0%
Káld		0	0	0	39		0	39	0%
Nyőgér		10	25	10	0		0	0	0%
Ölbő		22	25	2	0		0	0	0%
Pecöl		32	50	14	0		0	0	0%
Rábapaty		50	50	3	0		0	0	0%
Répcelak		74	150	49	0		0	0	0%
Sárvár		520	525	33	0		0	0	0%
Sitke		24	30	2	0		0	0	0%
Szeleste		18	25	8	0		0	0	0%
Uraiújfalu		19	28	4	0		0	0	0%
Tankerület összesen	0	933	1201	193	39	0	0	39	0%

Melléklet (II. kör)

Település neve	Általános iskoláskorúak száma (demográfia)	Ebből a településen lévő állami intézményben ellátottak száma	A településen lévő állami intézmény(ek) maximális férőhelye összesen	A településen lévő állami intézményben más településről bejáró ellátott	A településen egyházi fenntartásában lévő intézményben ellátott	Más településen lévő állami intézményben ellátottak száma	Más településen egyházi fenntartásában lévő intézményben ellátott	Egyéb ellátott	Tankötelezettség teljesítésének aránya
Bó		41	160	98	0	3		2	0%
Csénye		15	40	2	0	56	8	9	0%
Gérce		64	134	20	0	13	1	1	0%
Ikervár		117	236	55	0	19	2	2	0%
Káld		0	0	0	0	19	2	2	0%
Ölbő		22	92	33	0	27		1	0%
Pecöl		10	50	5	0	49	1	20	0%
Rábapaty		104	205	67	0	25	3	3	0%
Répcelak		134	335	176	0	14			0%

Település neve	Általános iskoláskorúak száma (demográfia)	Ebből a településen lévő állami intézményben ellátottak száma	A településen lévő állami intézmény(ek) maximális férőhelye összesen	A településen lévő állami intézményben más településről bejáró ellátott	A településen egyházi fenntartásában lévő intézményben ellátott	Más településen lévő állami intézményben ellátottak száma	Más településen egyházi fenntartásában lévő intézményben ellátott	Egyéb ellátott	Tankötelezettség teljesítésének aránya
Sárvár		765	1323	160	297	92	5	14	0%
Sótony		41	236	44	0	7		2	0%
Szeleste		24	156	31	0	30	3	3	0%
Uraiújfalu		26	35	3	0	24	2	2	0%
Tankerület összesen	0	1363	3002	694	297	378	27	61	0%

Melléklet Tanulói létszámadatak I- Integráltan oktatott, HH és HHH tanulók

Település	Fenntartó	Intézmény	Feladat-ellátási hely	Tanulók száma	Integráltan oktatott tanulók		Hátrányos helyzetű tanulók		Halmozottan hátrányos helyzetű tanulók		Bejáró tanulók
					fő	%	fő	%	fő	%	
Bő	Közoktatási Intézményi Társulás	Általános Iskola és Óvoda Bő	Feladatellátási hely	139	8	5,76	12	8,63	0	0,00	98
Csénye	Ikervár Község Önkormányzata	Ikervári Általános Művelődési Központ	Ikervári Á. M.K. Csényei Tagiskola	17	2	11,76	1	5,88	0	0,00	2
Gérce	Gérce Község Önkormányzata	Gérce Általános Iskola	1Feladatellátási hely	84	6	7,14	29	34,52	19	22,62	20
Ikervár	Ikervár Község Önkormányzata	Ikervári Általános Művelődési Központ	Feladatellátási hely OSA2 Zichy	161	11	6,83	31	19,25	8	4,97	55
Ikervár	Vas Megyei Intézményfenntartó Központ	Vas Megyei Területi Gyermekvédelmi Szakszolgálat, Gyermekotthon és Általános Iskola	Feledatellátási hely	11	0	0,00	11	100,00	1	9,09	0
Káld	Suli Harmónia-2007 Gyermekeket Segítő Alapítvány	Suli Harmónia Általános Iskola és Óvoda	Suli Harmónia Általános Iskola Káld	100	9	9,00	35	35,00	13	13,00	36
Ölbő	Szeleste, Ölbő, Pósfá Községek Önkormányzata	Szeleste, Ölbő, Pósfá Községek Általános Iskolája és Óvodái	ÁLTALÁNOS ISKOLA ÖLBŐ - alsó tagozat	55	1	1,82	6	10,91	0	0,00	33
Pecöl	Ikervár Község Önkormányzata	Ikervári Általános Művelődési Központ	Pecöli Tagiskola	15	1	6,67	10	66,67	4	26,67	5
Rábapaty	Rábapatyi Közös Igazgatású Közoktatási Intézményfenntartó Társulása	Rábapatyi Közös Igazgatású Közoktatási Intézmény	Rábapatyi Közös Igazgatású Közoktatási Intézmény Arany János Általános Iskola	171	15	8,77	34	19,88	5	2,92	67
Répcelak	Répcelak Város Önkormányzata	Móra Ferenc Általános Iskola és Alapfokú Művészetoktatási Intézmény	répcelaki ált isk normál tantervvel + integr okt fogyatékosokkal	310	13	4,19	49	15,81	7	2,26	176
Sárvár	Sárvár-Bögöt-Porpác-Sitke Közoktatási Intézményfenntartó Társulás	Nádasdy Tamás Általános Iskola	Feladatellátási hely	471	14	2,97	52	11,04	11	2,34	64
Sárvár	Sárvár-Bögöt-Porpác-Sitke Közoktatási Intézményfenntartó Társulás	Sárvári Gárdonyi Géza Általános Iskola	Feladatellátási hely	454	22	4,85	78	17,18	27	5,95	96
Sárvár	Szombathelyi Egyházmegye	Szent László Katolikus Általános Iskola	Szent László Katolikus Általános Iskola	297	12	4,04	38	12,79	8	2,69	81
Sótony	Ikervár Község Önkormányzata	Ikervári Általános Művelődési Központ	Sótonyi Tagiskola	85	4	4,71	10	11,76	1	1,18	44
Szeleste	Szeleste, Ölbő, Pósfá Községek Önkormányzata	Szeleste, Ölbő, Pósfá Községek Általános Iskolája és Óvodái	ÁLTALÁNOS ISKOLA SZELESTE - felső tagozat	55	3	5,45	15	27,27	0	0,00	31
Uraiújfalu	Répcelak Város Önkormányzata	Móra Ferenc Általános Iskola és Alapfokú Művészetoktatási Intézmény	Tagintézmény Uraiújfaluban	29	0	0,00	4	13,79	0	0,00	3

Melléklet Tanulói létszámadatak

Település	Fenntartó	Intézmény	Feladat-ellátási hely	1. évfolyam		2. évfolyam		3. évfolyam		4. évfolyam		5. évfolyam		6. évfolyam		7. évfolyam		8. évfolyam		Összevont osztály		összesen		Iskolaotthonos	
				fő	oszt.	fő	oszt.	fő	oszt.	fő	oszt.	fő	oszt.	fő	oszt.	fő	oszt.	fő	oszt.	fő	oszt.	fő	oszt.	fő	oszt.
Bő	Közoktatási Intézményi Társulás	Általános Iskola és Óvoda Bő	Feladatellátási hely	18	1	16	1	16	1	19	1	21	1	13	1	13	1	23	1	0	0	139	8	0	0
Csénye	Ikervár Község Önkormányzata	Ikervári Általános Művelődési Központ	Ikervári Á. M.K. Csényei Tagiskola	3	0	9	0	0	0	5	1	0	0	0	0	0	0	0	0	12	1	17	2	0	0
Gérce	Gérce Község Önkormányzata	Gérce Általános Iskola	1Feladatellátási hely	16	0	12	0	6	0	6	0	12	1	14	1	11	1	7	1	40	2	84	6	0	0
Ikervár	Ikervár Község Önkormányzata	Ikervári Általános Művelődési Központ	Feladatellátási hely OSA2 Zichy	13	1	23	1	16	1	32	1	18	1	19	1	19	1	21	1	0	0	161	8	0	0

Település	Fenntartó	Intézmény	Feladat-ellátási hely	1. évfolyam		2. évfolyam		3. évfolyam		4. évfolyam		5. évfolyam		6. évfolyam		7. évfolyam		8. évfolyam		Összevont osztály		összesen		Iskolaotthonos	
				fő	oszt.	fő	oszt.	fő	oszt.	fő	oszt.	fő	oszt.	fő	oszt.	fő	oszt.	fő	oszt.	fő	oszt.	fő	oszt.	fő	oszt.
Ikervár	Vas Megyei Intézményfenntartó Központ	Vas Megyei Területi Gyermekvédelmi Szakszolgálat, Gyermekotthon és Általános Iskola	Feladatellátási hely	0	0	0	0	0	0	0	0	0	0	4	1	5	0	2	0	7	1	11	2	0	0
Káld	Suli Harmónia-2007 Gyermekeket Segítő Alapítvány	Suli Harmónia Általános Iskola és Óvoda	Suli Harmónia Általános Iskola Káld	10	1	11	1	11	1	13	1	15	1	14	1	10	1	16	1	0	0	100	8	0	0
Ölbő	Szeleste, Ölbő, Pósfá Községek Önkormányzata	Szeleste, Ölbő, Pósfá Községek Általános Iskolája és Óvodái	ÁLTALÁNOS ISKOLA ÖLBŐ - alsó tagozat	16	1	12	1	12	1	15	1	0	0	0	0	0	0	0	0	0	0	55	4	0	0
Pecöl	Ikervár Község Önkormányzata	Ikervári Általános Művelődési Központ	Pecöli Tagiskola	6	0	9	0	0	0	0	0	0	0	0	0	0	0	0	0	15	1	15	1	0	0
Rábapaty	Rábapatyi Közös Igazgatású Közoktatási Intézményfenntartó Társulása	Rábapatyi Közös Igazgatású Közoktatási Intézmény	Rábapatyi Közös Igazgatású Közoktatási Intézmény Arany János Általános Iskola	17	1	21	1	23	1	23	1	25	1	21	1	24	1	17	1	0	0	171	8	0	0
Répcelak	Répcelak Város Önkormányzata	Móra Ferenc Általános Iskola és Alapfokú Művészetoktatási Intézmény	répcelaki ált isk normál tantervvel + integr okt fogyatékosokkal	28	1	34	2	36	2	27	1	55	2	45	2	43	2	42	2	0	0	310	14	0	0
Sárvár	Sárvár-Bögöt-Porpác-Sitke Közoktatási Intézményfenntartó Társulás	Nádasdy Tamás Általános Iskola	Feladatellátási hely	65	2	61	2	48	2	68	3	65	2	60	2	59	2	45	2	0	0	471	17	0	0
Sárvár	Sárvár-Bögöt-Porpác-Sitke Közoktatási Intézményfenntartó Társulás	Sárvári Gárdonyi Géza Általános Iskola	Feladatellátási hely	44	2	59	2	51	2	51	2	53	2	71	3	60	2	65	3	0	0	454	18	103	4
Sárvár	Szombathelyi Egyházmegye	Szent László Katolikus Általános Iskola	Szent László Katolikus Általános Iskola	58	2	32	1	41	2	45	2	33	1	31	1	26	1	31	1	0	0	297	11	0	0
Sótony	Ikervár Község Önkormányzata	Ikervári Általános Művelődési Központ	Sótonyi Tagiskola	10	0	9	0	9	0	10	0	8	1	10	1	15	1	14	1	38	2	85	6	0	0
Szeleste	Szeleste, Ölbő, Pósfá Községek Önkormányzata	Szeleste, Ölbő, Pósfá Községek Általános Iskolája és Óvodái	ÁLTALÁNOS ISKOLA SZELESTE - felső tagozat	0	0	0	0	0	0	0	0	16	1	13	1	12	1	14	1	0	0	55	4	0	0
Uraiújfalu	Répcelak Város Önkormányzata	Móra Ferenc Általános Iskola és Alapfokú Művészetoktatási Intézmény	Tagintézmény Uraiújfaluban	5	0	8	0	3	0	13	0	0	0	0	0	0	0	0	0	29	2	29	2	0	0

Melléklet Tanulói létszámadatok III.

Település	Fenntartó	Intézmény	Feladat-ellátási hely	Nemzetiségi nyelv	Nemzetiségi oktatás típusa	1. évfolyam	2. évfolyam	3. évfolyam	4. évfolyam	5. évfolyam	6. évfolyam	7. évfolyam	8. évfolyam	Osztályok száma	összesen
						fő	fő	fő	fő	fő	fő	fő	fő	oszt.	fő

A tankerületben nincs nemzetiségi oktatás!

Melléklet Kihasznátsági mutatók

Település	Fenntartó	Intézmény	Feladat-ellátási hely	Főállású pedagógus	Tanulók száma	Osztályok száma	Tanuló/pedagógus	Tanuló/osztály	Épület kapacitás	Kihasznátság %
Bő	Közoktatási Intézményi Társulás	Általános Iskola és Óvoda Bő	Feladatellátási hely	14	139	8	9,93	17,38	160	0,87
Csénye	Ikervár Község Önkormányzata	Ikervári Általános Művelődési Központ	Ikervári Á. M.K. Csényei Tagiskola	2	17	2	8,50	8,50	40	0,43
Gérce	Gérce Község Önkormányzata	Gérce Általános Iskola	1Feladatellátási hely	10	84	6	8,40	14,00	134	0,63
Ikervár	Ikervár Község Önkormányzata	Ikervári Általános Művelődési Központ	Feladatellátási hely OSA2 Zichy	12	161	8	13,42	20,13	220	0,73
Ikervár	Vas Megyei Intézményfenntartó Központ	Vas Megyei Területi Gyermekvédelmi Szakszolgálat, Gyermekotthon és Általános Iskola	Feladatellátási hely	1	11	2	11,00	5,50	16	0,69
Káld	Suli Harmónia-2007 Gyermekeket Segítő Alapítvány	Suli Harmónia Általános Iskola és Óvoda	Suli Harmónia Általános Iskola Káld	9	100	8	11,11	12,50	200	0,50
Ölbő	Szeleste, Ölbő, Pósfá Községek Önkormányzata	Szeleste, Ölbő, Pósfá Községek Általános Iskolája és Óvodái	ÁLTALÁNOS ISKOLA ÖLBŐ - alsó tagozat	5	55	4	11,00	13,75	92	0,60
Pecöl	Ikervár Község Önkormányzata	Ikervári Általános Művelődési Központ	Pecöli Tagiskola	3	15	1	5,00	15,00	50	0,30
Rábapaty	Rábapatyi Közös Igazgatású Közoktatási Intézményfenntartó Társulása	Rábapatyi Közös Igazgatású Közoktatási Intézmény	Rábapatyi Közös Igazgatású Közoktatási Intézmény Arany János Általános Iskola	14	171	8	12,21	21,38	205	0,83
Répcelak	Répcelak Város Önkormányzata	Móra Ferenc Általános Iskola és Alapfokú Művészetoktatási Intézmény	répcelaki ált isk normál tantervvel + integr okt fogyatékosokkal	27	310	14	11,48	22,14	335	0,93

Település	Fenntartó	Intézmény	Feladat-ellátási hely	Főállású pedagógus	Tanulók száma	Osztályok száma	Tanuló/pedagógus	Tanuló/osztály	Épület kapacitás	Kihasználtság %
Sárvár	Sárvár-Bögöt-Porpác-Sitke Közoktatási Intézményfenntartó Társulás	Nádasdy Tamás Általános Iskola	Feladatellátási hely	36	471	17	13,08	27,71	560	0,84
Sárvár	Sárvár-Bögöt-Porpác-Sitke Közoktatási Intézményfenntartó Társulás	Sárvári Gárdonyi Géza Általános Iskola	Feladatellátási hely	40	454	18	11,35	25,22	763	0,60
Sárvár	Szombathelyi Egyházmegye	Szent László Katolikus Általános Iskola	Szent László Katolikus Általános Iskola	24	297	11	12,38	27,00	500	0,59
Sótony	Ikervár Község Önkormányzata	Ikervári Általános Művelődési Központ	Sótonyi Tagiskola	11	85	6	7,73	14,17	236	0,36
Szeleste	Szeleste, Ölbő, Pósfá Községek Önkormányzata	Szeleste, Ölbő, Pósfá Községek Általános Iskolája és Óvodái	ÁLTALÁNOS ISKOLA SZELESTE - felső tagozat	6	55	4	9,17	13,75	156	0,35
Uraiújfalu	Répcelak Város Önkormányzata	Móra Ferenc Általános Iskola és Alapfokú Művészetoktatási Intézmény	Tagintézmény Uraiújfaluban	5	29	2	5,80	14,50	35	0,83

Melléklet Épületjellemzők (I)

Település	Fenntartó	Intézmény	Feladat-ellátási hely	Tanulók száma	Osztályok száma	Tantermek száma	Szaktanterem	Torna-terem	Torna-szoba
Bő	Közoktatási Intézményi Társulás	Általános Iskola és Óvoda Bő	Feladatellátási hely	139	8	8	1	0	1
Csénye	Ikervár Község Önkormányzata	Ikervári Általános Művelődési Központ	Ikervári Á. M.K. Csényei Tagiskola	17	2	2	0	0	1
Gérce	Gérce Község Önkormányzata	Gérce Általános Iskola	1Feladatellátási hely	84	6	6	3	0	1
Ikervár	Ikervár Község Önkormányzata	Ikervári Általános Művelődési Központ	Feladatellátási hely OSA2 Zichy	161	8	9	3	1	0
Ikervár	Vas Megyei Intézményfenntartó Központ	Vas Megyei Területi Gyermekvédelmi Szakszolgálat, Gyermekotthon és Általános Iskola	Feledatellátási hely	11	2	2	0	0	0
Káld	Suli Harmónia-2007 Gyermeket Segítő Alapítvány	Suli Harmónia Általános Iskola és Óvoda	Suli Harmónia Általános Iskola Káld	100	8	8	0	0	1
Ölbő	Szeleste, Ölbő, Pósfá Községek Önkormányzata	Szeleste, Ölbő, Pósfá Községek Általános Iskolája és Óvodái	ÁLTALÁNOS ISKOLA ÖLBŐ - alsó tagozat	55	4	4	0	0	1
Pecöl	Ikervár Község Önkormányzata	Ikervári Általános Művelődési Központ	Pecöli Tagiskola	15	1	2	0	0	1
Rábapaty	Rábapatyi Közös Igazgatású Közoktatási Intézményfenntartó Társulása	Rábapatyi Közös Igazgatású Közoktatási Intézmény	Rábapatyi Közös Igazgatású Közoktatási Intézmény Arany János Általános Iskola	171	8	9	5	0	1
Répcelak	Répcelak Város Önkormányzata	Móra Ferenc Általános Iskola és Alapfokú Művészetoktatási Intézmény	répcelaki ált isk normál tantervvel + integr okt fogyatékosokkal	310	14	11	6	1	1
Sárvár	Sárvár-Bögöt-Porpác-Sitke Közoktatási Intézményfenntartó Társulás	Nádasdy Tamás Általános Iskola	Feladatellátási hely	471	17	13	8	1	0
Sárvár	Sárvár-Bögöt-Porpác-Sitke Közoktatási Intézményfenntartó Társulás	Sárvári Gárdonyi Géza Általános Iskola	Feladatellátási hely	454	18	15	7	1	1
Sárvár	Szombathelyi Egyházmegye	Szent László Katolikus Általános Iskola	Szent László Katolikus Általános Iskola	297	11	14	6	1	1
Sótony	Ikervár Község Önkormányzata	Ikervári Általános Művelődési Központ	Sótonyi Tagiskola	85	6	8	1	1	0
Szeleste	Szeleste, Ölbő, Pósfá Községek Önkormányzata	Szeleste, Ölbő, Pósfá Községek Általános Iskolája és Óvodái	ÁLTALÁNOS ISKOLA SZELESTE - felső tagozat	55	4	4	2	0	1
Uraiújfalu	Répcelak Város Önkormányzata	Móra Ferenc Általános Iskola és Alapfokú Művészetoktatási Intézmény	Tagintézmény Uraiújfaluban	29	2	3	0	1	0

Melléklet Pedagógus létszámadatok

Település	Fenntartó	Intézmény	Feladat-ellátási hely	Főállású pedagógus	Főállású pedagógus életkor szerint									
					<25 év	25-29 év	30-34 év	35-39 év	40-44 év	45-49 év	50-54 év	55-59 év	60-64 év	65< év
Bő	Közoktatási Intézményi Társulás	Általános Iskola és Óvoda Bő	Feladatellátási hely	14	0	1	1	1	6	3	2	0	0	0
Csénye	Ikervár Község Önkormányzata	Ikervári Általános Művelődési Központ	Ikervári Á. M.K. Csényei Tagiskola	2	0	0	0	0	0	2	0	0	0	0
Gérce	Gérce Község Önkormányzata	Gérce Általános Iskola	1Feladatellátási hely	10	0	0	1	1	2	4	0	2	0	0
Ikervár	Ikervár Község Önkormányzata	Ikervári Általános Művelődési Központ	Feladatellátási hely OSA2 Zichy	12	0	2	3	2	1	2	0	1	1	0
Ikervár	Vas Megyei Intézményfenntartó Központ	Vas Megyei Területi Gyermekvédelmi Szakszolgálat, Gyermekotthon és Általános Iskola	Feledatellátási hely	1	0	0	0	0	0	0	1	0	0	0



Település	Fenntartó	Intézmény	Feladat-ellátási hely	Főállású pedagógus	Főállású pedagógus életkor szerint										
					<25 év	25-29 év	30-34 év	35-39 év	40-44 év	45-49 év	50-54 év	55-59 év	60-64 év	65< év	
Káld	Suli Harmónia-2007 Gyerekeket Segítő Alapítvány	Suli Harmónia Általános Iskola és Óvoda	Suli Harmónia Általános Iskola Káld	9	0	3	1	0	2	2	1	0	0	0	
Ölbő	Szeleste, Ölbő, Pósa Községek Önkormányzata	Szeleste, Ölbő, Pósa Községek Általános Iskolája és Óvodái	ÁLTALÁNOS ISKOLA ÖLBŐ - alsó tagozat	5	0	0	0	1	2	2	0	0	0	0	
Pecöl	Ikervár Község Önkormányzata	Ikervári Általános Művelődési Központ	Pecöli Tagiskola	3	0	0	0	1	0	2	0	0	0	0	
Rábapaty	Rábapatyi Közös Igazgatású Közoktatási Intézményfenntartó Társulása	Rábapatyi Közös Igazgatású Közoktatási Intézmény	Rábapatyi Közös Igazgatású Közoktatási Intézmény Arany János Általános Iskola	14	0	0	2	2	6	0	2	2	0	0	
Répcelak	Répcelak Város Önkormányzata	Móra Ferenc Általános Iskola és Alapfokú Művészetoktatási Intézmény	répcelaki ált isk normál tantervvel + integr okt fogyatékosokkal	27	0	0	0	5	6	6	6	4	0	0	
Sárvár	Sárvár-Bögöt-Porpác-Sitke Közoktatási Intézményfenntartó Társulás	Nádasdy Tamás Általános Iskola	Feladatellátási hely	36	0	0	1	2	2	9	7	15	0	0	
Sárvár	Sárvár-Bögöt-Porpác-Sitke Közoktatási Intézményfenntartó Társulás	Sárvári Gárdonyi Géza Általános Iskola	Feladatellátási hely	40	0	0	0	2	5	9	11	12	1	0	
Sárvár	Szombathelyi Egyházmegye	Szent László Katolikus Általános Iskola	Szent László Katolikus Általános Iskola	24	0	0	1	6	4	5	4	3	1	0	
Sótony	Ikervár Község Önkormányzata	Ikervári Általános Művelődési Központ	Sótonyi Tagiskola	11	0	0	2	2	2	3	1	1	0	0	
Szeleste	Szeleste, Ölbő, Pósa Községek Önkormányzata	Szeleste, Ölbő, Pósa Községek Általános Iskolája és Óvodái	ÁLTALÁNOS ISKOLA SZELESTE - felső tagozat	6	0	0	0	0	0	1	3	2	0	0	
Uraiújfalu	Répcelak Város Önkormányzata	Móra Ferenc Általános Iskola és Alapfokú Művészetoktatási Intézmény	Tagintézmény Uraiújfaluban	5	1	0	1	0	1	0	0	2	0	0	

Melléklet Pedagógus létszámadatok

Település	Fenntartó	Intézmény	Feladat-ellátási hely	Főállású pedagógus	Pedagógus munkaidő szerint			Pedagógus végzettség										Nevelő és oktató munkát segítő	
					teljes	rész	óraadó	középiskolai tanár	Általános iskolai tanár	Tanító	Tanító speciális képzéssel	Gyógypedagógus	Szakoktató	Pedagógus képzéssel rendelkező, egyéb felsőfokú végzettségű	Képzés nélküli	teljes	rész		
Bő	Közoktatási Intézményi Társulás	Általános Iskola és Óvoda Bő	Feladatellátási hely	14	14	0	0	0	9	2	0	0	0	0	0	0			
Csénye	Ikervár Község Önkormányzata	Ikervári Általános Művelődési Központ	Ikervári Á. M.K. Csényei Tagiskola	2	2	0	0	0	0	2	0	0	0	0	0	0			
Gérce	Gérce Község Önkormányzata	Gérce Általános Iskola	1Feladatellátási hely	10	10	0	1	2	3	5	0	0	0	0	0	0			
Ikervár	Ikervár Község Önkormányzata	Ikervári Általános Művelődési Központ	Feladatellátási hely OSA2 Zichy	12	10	2	0	2	5	5	0	0	0	0	0	0			
Ikervár	Vas Megyei Intézményfenntartó Központ	Vas Megyei Területi Gyermekvédelmi Szakszolgálat, Gyermekotthon és Általános Iskola	Feledatellátási hely	1	1	0	0	0	0	1	0	0	0	0	0	0			
Káld	Suli Harmónia-2007 Gyerekeket Segítő Alapítvány	Suli Harmónia Általános Iskola és Óvoda	Suli Harmónia Általános Iskola Káld	9	8	1	4	0	4	4	0	1	0	0	0	0			
Ölbő	Szeleste, Ölbő, Pósa Községek Önkormányzata	Szeleste, Ölbő, Pósa Községek Általános Iskolája és Óvodái	ÁLTALÁNOS ISKOLA ÖLBŐ - alsó tagozat	5	5	0	0	0	0	5	0	0	0	0	0	0			
Pecöl	Ikervár Község Önkormányzata	Ikervári Általános Művelődési Központ	Pecöli Tagiskola	3	2	1	0	0	0	3	0	0	0	0	0	0			
Rábapaty	Rábapatyi Közös Igazgatású Közoktatási Intézményfenntartó Társulása	Rábapatyi Közös Igazgatású Közoktatási Intézmény	Rábapatyi Közös Igazgatású Közoktatási Intézmény Arany János Általános Iskola	14	13	1	3	1	7	0	5	1	0	0	0	0			
Répcelak	Répcelak Város Önkormányzata	Móra Ferenc Általános Iskola és Alapfokú Művészetoktatási Intézmény	répcelaki ált isk normál tantervvel + integr okt fogyatékosokkal	27	23	4	2	2	16	3	5	0	0	1	0	0			
Sárvár	Sárvár-Bögöt-Porpác-Sitke Közoktatási Intézményfenntartó Társulás	Nádasdy Tamás Általános Iskola	Feladatellátási hely	36	36	0	2	1	19	5	10	1	0	0	0	0			
Sárvár	Sárvár-Bögöt-Porpác-Sitke Közoktatási Intézményfenntartó Társulás	Sárvári Gárdonyi Géza Általános Iskola	Feladatellátási hely	40	37	3	1	6	14	2	17	1	0	0	0	0			

Sárvár	Szombathelyi Egyházmegye	Szent László Katolikus Általános Iskola	Szent László Katolikus Általános Iskola	24	22	2	3	2	9	6	5	1	0	0	1		
Sótony	Ikervár Község Önkormányzata	Ikervári Általános Művelődési Központ	Sótonyi Tagiskola	11	11	0	0	1	6	1	3	0	0	0	0		
Szeleste	Szeleste, Ölbő, Pósfá Községek Önkormányzata	Szeleste, Ölbő, Pósfá Községek Általános Iskolája és Óvodái	ÁLTALÁNOS ISKOLA SZELESTE - felső tagozat	6	6	0	3	0	5	0	1	0	0	0	0		
Uraiújfalu	Répcelak Város Önkormányzata	Móra Ferenc Általános Iskola és Alapfokú Művészetoktatási Intézmény	Tagintézmény Uraiújfaluban	5	5	0	2	0	0	4	1	0	0	0	0		

Melléklet Tanulók száma művészeti áganként

Település	Fenntartó	Intézmény	Feladat-ellátási hely	Tanszak	Tanulók száma művészeti áganként				Tanuló összesen
					táncművészet	zeneművészet	képző- és iparművészet	szín- és bábművészet	
Bő	alapítvány	Ács Mihály Alapfokú Művészetoktatási Intézmény	Feladatellátási hely	Zongora	0	20	0	0	20
Káld	korlátolt felelősségű társaság	Táltos Tehetséggondozó Általános Iskola, Gimnázium, Szakképző Iskola és Alapfokú Művészetoktatási Intézmény	Káld	Festészet	0	0	21	0	21
Káld	korlátolt felelősségű társaság	Táltos Tehetséggondozó Általános Iskola, Gimnázium, Szakképző Iskola és Alapfokú Művészetoktatási Intézmény	Káld	Színjáték tanszak	0	0	0	25	25
Répcelak	állami szerv	Móra Ferenc Általános Iskola és Alapfokú Művészetoktatási Intézmény	Művészeti iskola Répcelakon	Főtanszak Szolfézs	0	3	0	0	3
Répcelak	állami szerv	Móra Ferenc Általános Iskola és Alapfokú Művészetoktatási Intézmény	Művészeti iskola Répcelakon	Furulya	0	12	0	0	12
Répcelak	állami szerv	Móra Ferenc Általános Iskola és Alapfokú Művészetoktatási Intézmény	Művészeti iskola Répcelakon	Gitár	0	9	0	0	9
Répcelak	állami szerv	Móra Ferenc Általános Iskola és Alapfokú Művészetoktatási Intézmény	Művészeti iskola Répcelakon	Grafika	0	0	26	0	26
Répcelak	állami szerv	Móra Ferenc Általános Iskola és Alapfokú Művészetoktatási Intézmény	Művészeti iskola Répcelakon	Szintetizátor-keyboard tanszak	0	7	0	0	7
Répcelak	állami szerv	Móra Ferenc Általános Iskola és Alapfokú Művészetoktatási Intézmény	Művészeti iskola Répcelakon	Trombita	0	2	0	0	2
Répcelak	állami szerv	Móra Ferenc Általános Iskola és Alapfokú Művészetoktatási Intézmény	Művészeti iskola Répcelakon	Zongora	0	10	0	0	10
Sárvár	alapítvány	TánCentrum Szegedi Táncművészeti Iskola Alapfokú Művészetoktatási Intézmény	Tinódi Sebestyén Gimnázium	Társastánc tanszak	191	0	0	0	191
Sárvár	állami szerv	Koncz János Zene- és Művészeti Iskola AMI	Koncz János Zene és Művészeti Iskola AMI	Fagott	0	1	0	0	1
Sárvár	állami szerv	Koncz János Zene- és Művészeti Iskola AMI	Koncz János Zene és Művészeti Iskola AMI	Festészet	0	0	114	0	114
Sárvár	állami szerv	Koncz János Zene- és Művészeti Iskola AMI	Koncz János Zene és Művészeti Iskola AMI	Furulya	0	26	0	0	26
Sárvár	állami szerv	Koncz János Zene- és Művészeti Iskola AMI	Koncz János Zene és Művészeti Iskola AMI	Fuvola	0	15	0	0	15
Sárvár	állami szerv	Koncz János Zene- és Művészeti Iskola AMI	Koncz János Zene és Művészeti Iskola AMI	Gitár	0	8	0	0	8
Sárvár	állami szerv	Koncz János Zene- és Művészeti Iskola AMI	Koncz János Zene és Művészeti Iskola AMI	Gordonka	0	5	0	0	5
Sárvár	állami szerv	Koncz János Zene- és Művészeti Iskola AMI	Koncz János Zene és Művészeti Iskola AMI	Harsona	0	2	0	0	2
Sárvár	állami szerv	Koncz János Zene- és Művészeti Iskola AMI	Koncz János Zene és Művészeti Iskola AMI	Hegedű	0	18	0	0	18
Sárvár	állami szerv	Koncz János Zene- és Művészeti Iskola AMI	Koncz János Zene és Művészeti Iskola AMI	Klarinét	0	8	0	0	8
Sárvár	állami szerv	Koncz János Zene- és Művészeti Iskola AMI	Koncz János Zene és Művészeti Iskola AMI	Kürt	0	2	0	0	2
Sárvár	állami szerv	Koncz János Zene- és Művészeti Iskola AMI	Koncz János Zene és Művészeti Iskola AMI	Néptánc tanszak	50	0	0	0	50

Sárvár	állami szerv	Koncz János Zene- és Művészeti Iskola AMI	Koncz János Zene és Művészeti Iskola AMI	Szaxofon	0	6	0	0	6
Sárvár	állami szerv	Koncz János Zene- és Művészeti Iskola AMI	Koncz János Zene és Művészeti Iskola AMI	Színjáték tanszak	0	0	0	41	41
Sárvár	állami szerv	Koncz János Zene- és Művészeti Iskola AMI	Koncz János Zene és Művészeti Iskola AMI	Trombita	0	14	0	0	14
Sárvár	állami szerv	Koncz János Zene- és Művészeti Iskola AMI	Koncz János Zene és Művészeti Iskola AMI	Ütő	0	12	0	0	12
Sárvár	állami szerv	Koncz János Zene- és Művészeti Iskola AMI	Koncz János Zene és Művészeti Iskola AMI	Zongora	0	57	0	0	57
Uraiújfalu	állami szerv	Móra Ferenc Általános Iskola és Alapfokú Művészetoktatási Intézmény	Művészetoktatás Uraiújfaluban	Furulya	0	3	0	0	3
Uraiújfalu	állami szerv	Móra Ferenc Általános Iskola és Alapfokú Művészetoktatási Intézmény	Művészetoktatás Uraiújfaluban	Szintetizátor-keyboard tanszak	0	2	0	0	2

Melléklet Pedagógus adatok

Település	Fenntartó	Intézmény	Tanuló összesen	Pedagógus munkaidő szerint			Pedagógus végzettség szerint	
				teljes	rész	óraadó	szakképzett	szakképzettség nélkül
Bó	alapítvány	Ács Mihály Alapfokú Művészetoktatási Intézmény	20	1	0	0	1	0
Káld	korlátolt felelősségű társaság	Táltos Tehetséggondozó Általános Iskola, Gimnázium, Szakképző Iskola és Alapfokú Művészetoktatási Intézmény	46	0	2	0	2	0
Répcelak	állami szerv	Móra Ferenc Általános Iskola és Alapfokú Művészetoktatási Intézmény	68	3	0	0	4	0
Sárvár	alapítvány	TánCentrum Szegedi Táncművészeti Iskola Alapfokú Művészetoktatási Intézmény	191	1	0	0	1	0
Sárvár	állami szerv	Koncz János Zene- és Művészeti Iskola AMI	347	11	2	0	13	0
Uraiújfalu	állami szerv	Móra Ferenc Általános Iskola és Alapfokú Művészetoktatási Intézmény	5				0	0

Melléklet Tanulói létszámadatak I.

Település	Fenntartó	Intézmény	Feladat-ellátási hely	Tanulók száma	Integráltan oktatott tanulók		Hátrányos helyzetű tanulók		Halmozottan hátrányos helyzetű tanulók		Bejáró tanulók
					fő	%	fő	%	fő	%	
Sárvár	Klebelsberg Intézményfenntartó Központ	Tinódi Sebestyén Gimnázium és Idegenforgalmi, Vendéglátói Szakképző Iskola	Gimnázium	355	0	0,00	10	2,82	0	0,00	171

Melléklet Tanulói létszámadatak II.

Település	Fenntartó	Intézmény	Feladat-ellátási hely	5. évfolyam		6. évfolyam		7. évfolyam		8. évfolyam		9. évfolyam		10. évfolyam		11. évfolyam		12. évfolyam		13. évfolyam		összesen	4 éves felnőttoktatás nappali munkarendben		4 éves felnőttoktatás esti munkarendben		4 éves felnőttoktatás levelező munkarendben		4 éves felnőttoktatás sajátos munkarendben			
				fő	oszt.	fő	oszt.	fő	oszt.	fő	oszt.	fő	oszt.	fő	oszt.	fő	oszt.	fő	oszt.	fő	oszt.		fő	oszt.	fő	oszt.	fő	oszt.	fő	oszt.	fő	oszt.
				Sárvár	Klebelsberg Intézményfenntartó Központ	Tinódi Sebestyén Gimnázium és Idegenforgalmi, Vendéglátói Szakképző Iskola	Gimnázium	0	0	0	0	0	0	0	0	78	3	69	2	90	3		85	3	33	1	355	12	0	0	0	0

Melléklet Pedagógus létszámadatak II.

Település	Fenntartó	Intézmény	Feladat-ellátási hely	Főállású pedagógus	Főállású pedagógus életkor szerint									
					<25 év	25-29 év	30-34 év	35-39 év	40-44 év	45-49 év	50-54 év	55-59 év	60-64 év	65< év
Sárvár	Klebelsberg Intézményfenntartó Központ	Tinódi Sebestyén Gimnázium és Idegenforgalmi, Vendéglátói Szakképző Iskola	Gimnázium	29	0	0	3	4	10	6	5	0	1	0

Melléklet Pedagógus létszámadatak I.

Település	Fenntartó	Intézmény	Feladat-ellátási hely	Főállású pedagógus	Pedagógus munkaidő szerint	Pedagógus végzettség	Nevelő és oktató munkát segítő
-----------	-----------	-----------	-----------------------	--------------------	----------------------------	----------------------	--------------------------------

					teljes	rész	óraadó	középiskolai tanár	Általános iskolai tanár	Gyógypedagógus	Szakoktató	Pedagógus képzéssel rendelkező, egyéb felsőfokú végzettségű	Képzés nélküli	teljes	rész	
Sárvár	Klebelsberg Intézményfenntartó Központ	Tinódi Sebestyén Gimnázium és Idegenforgalmi, Vendéglátói Szakképző Iskola	Gimnázium		28	1	1									

Melléklet Kihasznátsági mutatók

Település	Fenntartó	Intézmény	Feladat-ellátási hely	Főállású pedagógus	Tanulók száma	Bejáró tanulók	Osztályok száma	Tanuló/ pedagógus	Tanuló/osztály	Épület kapacitás	Kihasznátság %
Sárvár	Klebelsberg Intézményfenntartó Központ	Tinódi Sebestyén Gimnázium és Idegenforgalmi, Vendéglátói Szakképző Iskola	Gimnázium	29	355	171	12	12,24	29,58	595	0,60

Melléklet Épületjellemzők a gimnáziumokban

Település	Fenntartó	Intézmény	Feladat-ellátási hely	Tanulók száma	Osztályok száma	Tantermek száma	Szaktanterem	Torna-terem	Torna-szoba
Sárvár	Klebelsberg Intézményfenntartó Központ	Tinódi Sebestyén Gimnázium és Idegenforgalmi, Vendéglátói Szakképző Iskola	Gimnázium	355	12	12	5	1	0

Szentgotthárdi Járás adattáblái

Melléklet Óvodáskorúak megoszlása

Járás (Tankertület)	Település	2006.01.01 és 2006.12.31 között születettek száma 7 éves	2007.01.01 és 2007.12.31 között születettek száma 6 éves	2008.01.01 és 2008.12.31 között születettek száma 5 éves	2009.01.01 és 2009.12.31 között születettek száma 4 éves	2010.01.01 és 2010.12.31 között születettek száma 3 éves
	Alsószőlőnk	5	3	5	5	0
	Apátistvánfalva	1	3	2	1	4
	Csörötnek	9	5	10	6	6
	Felsőszőlőnk	5	3	2	6	2
	Gasztony	1	9	2	1	6
	Kétvölgy	1	0	0	0	1
	Kondorfa	3	1	4	3	2
	Magyarlak	6	3	6	11	5
	Nemesmedves	0	1	0	0	1
	Orfalu	0	0	0	0	0
	Rábagyarmat	3	6	5	3	5
	Rátót	3	1	4	1	2
	Rönök	5	5	2	4	1
	Szakonyfalva	3	7	2	2	6
	Szentgotthárd	72	69	78	73	63
	Vasszentmihály	3	1	1	1	2
Szentgotthárd összesen:		120	117	123	117	106

(Forrás: KSH)

## Melléklet Településenkénti kapacitás adatok

## Szentgotthárdi járás

	2011-12	2012-13	2013-14	2014-15	2015-16
3 évesek	123	117	106	97	
4 évesek	117	123	117	106	97
5 évesek	120	117	123	117	106
6 évesek	118	120	117	123	117
7 évesek	126	118	120	117	123
Összesen	604	595	583	560	443
<i>Férőhelyek száma</i>	426				
<i>Kapacitás eltérés</i>	-178	-169	-157	-134	-17

## Alsószőlőnk

	2011-12	2012-13	2013-14	2014-15	2015-16
3 évesek	5	5	0	3	
4 évesek	3	5	5	0	3
5 évesek	5	3	5	5	0
6 évesek	1	5	3	5	5
7 évesek	4	1	5	3	5
Összesen	18	19	18	16	13
<i>Férőhelyek száma</i>	25				
<i>Kapacitás eltérés</i>	7	6	7	9	12

## Apátistvánfalva

	2011-12	2012-13	2013-14	2014-15	2015-16
3 évesek	2	1	4	3	
4 évesek	3	2	1	4	3
5 évesek	1	3	2	1	4
6 évesek	1	1	3	2	1
7 évesek	1	1	1	3	2
Összesen	8	8	11	13	10
<i>Férőhelyek száma</i>	25				
<i>Kapacitás eltérés</i>	17	17	14	12	15

## Csörötnek

	2011-12	2012-13	2013-14	2014-15	2015-16
3 évesek	10	6	6	12	
4 évesek	5	10	6	6	12
5 évesek	9	5	10	6	6
6 évesek	12	9	5	10	6

7 évesek	5	12	9	5	10
Összesen	41	42	36	39	34
<i>Férőhelyek száma</i>	22				
<i>Kapacitás eltérés</i>	-19	-20	-14	-17	-12

Felsőözlönök

	2011-12	2012-13	2013-14	2014-15	2015-16
3 évesek	2	6	2	3	
4 évesek	3	2	6	2	3
5 évesek	5	3	2	6	2
6 évesek	5	5	3	2	6
7 évesek	0	5	5	3	2
Összesen	15	21	18	16	13
<i>Férőhelyek száma</i>	20				
<i>Kapacitás eltérés</i>	5	-1	2	4	7

Gasztony

	2011-12	2012-13	2013-14	2014-15	2015-16
3 évesek	2	1	6	4	
4 évesek	9	2	1	6	4
5 évesek	1	9	2	1	6
6 évesek	10	1	9	2	1
7 évesek	4	10	1	9	2
Összesen	26	23	19	22	13
<i>Férőhelyek száma</i>	14				
<i>Kapacitás eltérés</i>	-12	-9	-5	-8	1

Kétyölgy

	2011-12	2012-13	2013-14	2014-15	2015-16
3 évesek	0	0	1	0	
4 évesek	1	0	0	1	0
5 évesek	0	1	0	0	1
6 évesek	0	0	1	0	1
7 évesek	0	0	0	1	0
Összesen	1	1	2	2	2
<i>Férőhelyek száma</i>					
<i>Kapacitás eltérés</i>	-1	-1	-2	-2	-2

Kondorfa

	2011-12	2012-13	2013-14	2014-15	2015-16
--	---------	---------	---------	---------	---------

3 évesek	4	3	2	5	
4 évesek	1	4	3	2	5
5 évesek	3	1	4	3	2
6 évesek	1	3	1	4	3
7 évesek	0	1	3	1	4
Összesen	9	12	13	15	14
<i>Férőhelyek száma</i>					
<i>Kapacitás eltérés</i>	-9	-12	-13	-15	-14

Magyarlak

	2011-12	2012-13	2013-14	2014-15	2015-16
3 évesek	6	11	5	5	
4 évesek	3	6	11	5	5
5 évesek	6	3	6	11	5
6 évesek	4	6	3	6	11
7 évesek	4	4	6	3	6
Összesen	23	30	31	30	27
<i>Férőhelyek száma</i>	21				
<i>Kapacitás eltérés</i>	-2	-9	-10	-9	-6

Nemesmedves

	2011-12	2012-13	2013-14	2014-15	2015-16
3 évesek	0	0	1	0	
4 évesek	1	0	0	1	0
5 évesek	0	1	0	0	1
6 évesek	0	0	1	0	0
7 évesek	0	0	0	1	0
Összesen	1	1	2	2	1
<i>Férőhelyek száma</i>					
<i>Kapacitás eltérés</i>	-1	-1	-2	-2	-1

Orfalu

	2011-12	2012-13	2013-14	2014-15	2015-16
3 évesek	0	0	0	0	0
4 évesek	0	0	0	0	0
5 évesek	0	0	0	0	0
6 évesek	0	0	0	0	0
7 évesek	0	0	0	0	0
Összesen	0	0	0	0	0
<i>Férőhelyek száma</i>					

<i>Kapacitás eltérés</i>	0	0	0	0	0
--------------------------	---	---	---	---	---

Rábagyarmat

	2011-12	2012-13	2013-14	2014-15	2015-16
3 évesek	5	3	5	3	
4 évesek	6	5	3	5	3
5 évesek	3	6	5	3	5
6 évesek	5	3	6	5	3
7 évesek	2	5	3	6	5
Összesen	21	22	22	22	16
<i>Férőhelyek száma</i>	25				
<i>Kapacitás eltérés</i>	4	3	3	3	9

Rátót

	2011-12	2012-13	2013-14	2014-15	2015-16
3 évesek	4	1	2	2	
4 évesek	1	4	1	2	2
5 évesek	3	3	4	1	2
6 évesek	2	3	3	4	1
7 évesek	2	2	3	3	4
Összesen	12	13	13	12	9
<i>Férőhelyek száma</i>					
<i>Kapacitás eltérés</i>	-12	-13	-13	-12	-9

Rönök

	2011-12	2012-13	2013-14	2014-15	2015-16
3 évesek	2	4	1	4	
4 évesek	5	2	4	1	4
5 évesek	5	5	2	4	1
6 évesek	4	5	5	2	4
7 évesek	1	4	5	5	2
Összesen	17	20	17	16	11
<i>Férőhelyek száma</i>	13				
<i>Kapacitás eltérés</i>	-4	-7	-4	-3	2

Szakonyfalu

	2011-12	2012-13	2013-14	2014-15	2015-16
3 évesek	2	2	6	2	
4 évesek	7	2	2	6	2
5 évesek	3	7	2	2	6
6 évesek	3	3	7	2	2



7 évesek	8	3	3	7	2
Összesen	23	17	20	19	12
<i>Férőhelyek száma</i>	14				
<i>Kapacitás eltérés</i>	-9	-3	-6	-5	2

Szentgotthárd

	2011-12	2012-13	2013-14	2014-15	2015-16
3 évesek	78	73	63	49	
4 évesek	69	78	73	63	49
5 évesek	72	69	78	73	63
6 évesek	68	72	69	78	73
7 évesek	93	68	72	69	78
Összesen	380	360	355	332	263
<i>Férőhelyek száma</i>	236				
<i>Kapacitás eltérés</i>	-144	-124	-119	-96	-27

Vasszentmihályfa

	2011-12	2012-13	2013-14	2014-15	2015-16
3 évesek	1	1	2	2	
4 évesek	1	1	1	2	2
5 évesek	3	1	1	1	2
6 évesek	2	3	1	1	1
7 évesek	2	2	3	1	1
Összesen	9	8	8	7	6
<i>Férőhelyek száma</i>					
<i>Kapacitás eltérés</i>	-9	-8	-8	-7	-6

Melléklet

Település neve	Óvodáskorúak száma (demográfia)	Ebből saját intézményben ellátottak száma	Saját intézmény(ek) maximális férőhelye összesen	Saját intézményben más településről bejáró ellátott	Más fenntartásában lévő intézményben ellátott	Ebből közoktatási megállapodás alapján ellátott	Ebből egyházi fenntartó intézményében	Egyéb ellátott	Ellátott óvodáskorúak aránya
Alsószőlők		15	25	3	0		0	0	0%
Apátistvánfalva		5	25	3	0		0	0	0%
Csörötnek		0	0	0	22		0	22	0%
Felsőszőlők		8	20	0	0		0	0	0%
Gasztony		0	0	0	14		0	14	0%
Magyarlak		0	0	0	21		0	21	0%
Rábagyarmat		17	25	2	0		0	0	0%
Rönök		0	0	0	13		0	13	0%
Szakonyfalu		14	25	0	0		0	0	0%
Szentgotthárd		0	0	0	236		0	236	0%

Tankerület összesen	0	59	120	8	306	0	0	306	0%
---------------------	---	----	-----	---	-----	---	---	-----	----

Melléklet (II. kör)

Település neve	Általános iskoláskorúak száma (demográfia)	Ebből a településen lévő állami intézményben ellátottak száma	A településen lévő állami intézmény(ek) maximális férőhelye összesen	A településen lévő állami intézményben más településről bejáró ellátott	A településen egyházi fenntartásában lévő intézményben ellátott	Más településen lévő állami intézményben ellátottak száma	Más településen egyházi fenntartásában lévő intézményben ellátott	Egyéb ellátott	Tankötelezettség teljesítésének aránya
Apátistvánfalva		20	100	31	0	15			0%
Felsőszőlők		29	120	36	0	6			0%
Magyarlak		33	144	78	0	34		1	0%
Rábagyarmat		8	40	4	0	60			0%
Szentgotthárd		470	980	140	0	57	2	2	0%
Tankerület összesen	0	560	1384	289	0	172	2	3	0%

Melléklet Tanulói létszámadatok I- Integráltan oktatott, HH és HHH tanulók

Település	Fenntartó	Intézmény	Feladat-ellátási hely	Tanulók száma	Integráltan oktatott tanulók		Hátrányos helyzetű tanulók		Halmozottan hátrányos helyzetű tanulók		Bejáró tanulók
					fő	%	fő	%	fő	%	
Apátistvánfalva	Apátistvánfalva Község Önkormányzata	Kéttannyelvű Általános Iskola és Óvoda Apátistvánfalva Dvojezicna Osnovna Sola in Vrtec Stevanovci	Apátistvánfalva Általános Iskola	51	0	0,00	0	0,00	0	0,00	31
Felsőszőlők	Felsőszőlők Község Önkormányzata	Kossics József Kétnyelvű Általános Iskola és Óvoda	Kossics József Kétnyelvű Általános Iskola	65	0	0,00	12	18,46	0	0,00	36
Magyarlak	Szentgotthárd Város és Térsége Többcélú Kistérségi Társulás	Szentgotthárd és Kistérsége Általános Iskola, Gimnázium és Alapfokú Művészetoktatási Intézmény	SZOI Magyarlak - Csörötnek Általános Iskolája	111	13	11,71	54	48,65	34	30,63	78
Rábagyarmat	Csaba József Általános Művelődési Központ Fenntartó Társulás	Csaba József Általános Művelődési Központ	Csaba József ÁMK Csákánydoroszló Rábagyarmati Tagiskolája	12	5	41,67	3	25,00	2	16,67	4
Szentgotthárd	Szentgotthárd Város és Térsége Többcélú Kistérségi Társulás	Szentgotthárd és Kistérsége Általános Iskola, Gimnázium és Alapfokú Művészetoktatási Intézmény	SZOI Általános Iskolájának Arany János 1-4. Évfolyama	349	14	4,01	71	20,34	0	0,00	69
Szentgotthárd	Szentgotthárd Város és Térsége Többcélú Kistérségi Társulás	Szentgotthárd és Kistérsége Általános Iskola, Gimnázium és Alapfokú Művészetoktatási Intézmény	SZOI Általános Iskolájának Arany János 1-4. Évfolyama - Eltérő tantervű tagozat	15	0	0,00	15	100,00	0	0,00	1
Szentgotthárd	Szentgotthárd Város és Térsége Többcélú Kistérségi Társulás	Szentgotthárd és Kistérsége Általános Iskola, Gimnázium és Alapfokú Művészetoktatási Intézmény	SZOI Általános Iskolájának Széchenyi István 5-8. Évfolyama	246	13	5,28	53	21,54	7	2,85	70

Melléklet Tanulói létszámadatok

Település	Fenntartó	Intézmény	Feladat-ellátási hely	1. évfolyam		2. évfolyam		3. évfolyam		4. évfolyam		5. évfolyam		6. évfolyam		7. évfolyam		8. évfolyam		Összevont osztály		összesen		Iskolaotthonos	
				fő	oszt.	fő	oszt.	fő	oszt.	fő	oszt.	fő	oszt.	fő	oszt.	fő	oszt.	fő	oszt.	fő	oszt.	fő	oszt.	fő	oszt.
Apátistvánfalva	Apátistvánfalva Község Önkormányzata	Kéttannyelvű Általános Iskola és Óvoda Apátistvánfalva Dvojezicna Osnovna Sola in Vrtec Stevanovci	Apátistvánfalva Általános Iskola	8	1	12	1	5	0	3	0	3	1	6	1	9	1	5	1	8	2	51	8	0	0
Felsőszőlők	Felsőszőlők Község Önkormányzata	Kossics József Kétnyelvű Általános Iskola és Óvoda	Kossics József Kétnyelvű Általános Iskola	10	1	8	1	7	1	6	1	13	1	8	1	8	1	5	1	0	0	65	8	0	0
Magyarlak	Szentgotthárd Város és Térsége Többcélú Kistérségi Társulás	Szentgotthárd és Kistérsége Általános Iskola, Gimnázium és Alapfokú Művészetoktatási Intézmény	SZOI Magyarlak - Csörötnek Általános Iskolája	12	1	13	1	14	1	14	1	16	1	15	1	12	1	15	1	0	0	111	8	0	0
Rábagyarmat	Csaba József Általános Művelődési Központ Fenntartó Társulás	Csaba József Általános Művelődési Központ	Csaba József ÁMK Csákánydoroszló Rábagyarmati Tagiskolája	1	0	4	0	3	0	4	0	0	0	0	0	0	0	0	0	12	2	12	2	0	0
Szentgotthárd	Szentgotthárd Város és Térsége Többcélú Kistérségi Társulás	Szentgotthárd és Kistérsége Általános Iskola, Gimnázium és Alapfokú Művészetoktatási Intézmény	SZOI Általános Iskolájának Arany János 1-4. Évfolyama	81	4	83	4	91	4	94	4	0	0	0	0	0	0	0	0	0	0	349	16	0	0
Szentgotthárd	Szentgotthárd Város és Térsége Többcélú Kistérségi Társulás	Szentgotthárd és Kistérsége Általános Iskola, Gimnázium és Alapfokú Művészetoktatási Intézmény	SZOI Általános Iskolájának Arany János 1-4. Évfolyama - Eltérő tantervű tagozat	2	0	0	0	1	0	5	0	0	0	1	0	3	0	3	0	15	2	15	2	0	0

Szentgotthárd	Szentgotthárd Város és Térsége Többcélú Kistérségi Társulás	Szentgotthárd és Kistérsége Általános Iskola, Gimnázium és Alapfokú Művészetoktatási Intézmény	SZOI Általános Iskolájának Széchenyi István 5-8. Évfolyama	0	0	0	0	0	0	0	0	0	55	2	64	3	60	2	67	3	0	0	246	10	0	0
---------------	--	---	---	---	---	---	---	---	---	---	---	---	----	---	----	---	----	---	----	---	---	---	-----	----	---	---

Melléklet Tanulói létszámadatok III.

Település	Fenntartó	Intézmény	Feladat-ellátási hely	Nemzetiségi nyelv	Nemzetiségi oktatás típusa	1.	2.	3.	4.	5.	6.	7.	8.	Osztályok száma	összesen
						évfolyam	évfolyam	évfolyam	évfolyam	évfolyam	évfolyam	évfolyam	évfolyam		
Apátistvánfalva	Apátistvánfalva Község Önkormányzata	Kéttannyelvű Általános Iskola és Óvoda Apátistvánfalva Dvojezicna Osnovna Sola in Vrtec Stevanovci	Apátistvánfalva Általános Iskola	nemzetiségi szlovén	Anyanyelvű	0	0	0	0	0	0	0	0	0	0
Apátistvánfalva	Apátistvánfalva Község Önkormányzata	Kéttannyelvű Általános Iskola és Óvoda Apátistvánfalva Dvojezicna Osnovna Sola in Vrtec Stevanovci	Apátistvánfalva Általános Iskola	nemzetiségi szlovén	Kétnyelvű	8	12	5	3	3	6	0	0	0	37
Apátistvánfalva	Apátistvánfalva Község Önkormányzata	Kéttannyelvű Általános Iskola és Óvoda Apátistvánfalva Dvojezicna Osnovna Sola in Vrtec Stevanovci	Apátistvánfalva Általános Iskola	nemzetiségi szlovén	Nyelvoktató	0	0	0	0	0	0	9	5	0	14
Felsőszőlőnk	Felsőszőlőnk Község Önkormányzata	Kossics József Kétnyelvű Általános Iskola és Óvoda	Kossics József Kétnyelvű Általános Iskola	nemzetiségi szlovén	Kétnyelvű	10	8	7	6	13	8	8	5	0	65
Szentgotthárd	Szentgotthárd Város és Térsége Többcélú Kistérségi Társulás	Szentgotthárd és Kistérsége Általános Iskola, Gimnázium és Alapfokú Művészetoktatási Intézmény	SZOI Általános Iskolájának Arany János 1-4. Évfolyama	nemzetiségi német	Nyelvoktató	18	24	18	30	0	0	0	0	0	90
Szentgotthárd	Szentgotthárd Város és Térsége Többcélú Kistérségi Társulás	Szentgotthárd és Kistérsége Általános Iskola, Gimnázium és Alapfokú Művészetoktatási Intézmény	SZOI Általános Iskolájának Arany János 1-4. Évfolyama	nemzetiségi szlovén	Nyelvoktató	0	0	0	0	0	0	0	0	0	0
Szentgotthárd	Szentgotthárd Város és Térsége Többcélú Kistérségi Társulás	Szentgotthárd és Kistérsége Általános Iskola, Gimnázium és Alapfokú Művészetoktatási Intézmény	SZOI Általános Iskolájának Széchenyi István 5-8. Évfolyama	nemzetiségi német	Nyelvoktató	0	0	0	0	22	10	0	4	0	36

Melléklet Kihasználati mutatók

Település	Fenntartó	Intézmény	Feladat-ellátási hely	Főállású pedagógus	Tanulók száma	Osztályok száma	Tanuló/pedagógus	Tanuló/osztály	Épület kapacitás	Kihasználat %
Apátistvánfalva	Apátistvánfalva Község Önkormányzata	Kéttannyelvű Általános Iskola és Óvoda Apátistvánfalva Dvojezicna Osnovna Sola in Vrtec Stevanovci	Apátistvánfalva Általános Iskola	8	51	8	6,38	6,38	100	0,51
Felsőszőlőnk	Felsőszőlőnk Község Önkormányzata	Kossics József Kétnyelvű Általános Iskola és Óvoda	Kossics József Kétnyelvű Általános Iskola	11	65	8	5,91	8,13	120	0,54
Magyarlak	Szentgotthárd Város és Térsége Többcélú Kistérségi Társulás	Szentgotthárd és Kistérsége Általános Iskola, Gimnázium és Alapfokú Művészetoktatási Intézmény	SZOI Magyarlak - Csörötnek Általános Iskolája	13	111	8	8,54	13,88	144	0,77
Rábagyarmat	Csaba József Általános Művelődési Központot Fenntartó Társulás	Csaba József Általános Művelődési Központ	Csaba József ÁMK Csákánydoroszló Rábagyarmati Tagiskolája	2	12	2	6,00	6,00	40	0,30
Szentgotthárd	Szentgotthárd Város és Térsége Többcélú Kistérségi Társulás	Szentgotthárd és Kistérsége Általános Iskola, Gimnázium és Alapfokú Művészetoktatási Intézmény	SZOI Általános Iskolájának Arany János 1-4. Évfolyama	40	349	16	8,73	21,81	400	0,87
Szentgotthárd	Szentgotthárd Város és Térsége Többcélú Kistérségi Társulás	Szentgotthárd és Kistérsége Általános Iskola, Gimnázium és Alapfokú Művészetoktatási Intézmény	SZOI Általános Iskolájának Arany János 1-4. Évfolyama - Eltérő tantervű tagozat	2	15	2	7,50	7,50	20	0,75
Szentgotthárd	Szentgotthárd Város és Térsége Többcélú Kistérségi Társulás	Szentgotthárd és Kistérsége Általános Iskola, Gimnázium és Alapfokú Művészetoktatási Intézmény	SZOI Általános Iskolájának Széchenyi István 5-8. Évfolyama	24	246	10	10,25	24,60	560	0,44

Melléklet Épületjellemzők (I)

Település	Fenntartó	Intézmény	Feladat-ellátási hely	Tanulók száma	Osztályok száma	Tantermek száma	Szaktanterem	Torna-terem	Torna-szoba
Apátistvánfalva	Apátistvánfalva Község Önkormányzata	Kéttannyelvű Általános Iskola és Óvoda Apátistvánfalva Dvojezicna Osnovna Sola in Vrtec Stevanovci	Apátistvánfalva Általános Iskola	51	8	7	0	0	1
Felsőszőlőnk	Felsőszőlőnk Község Önkormányzata	Kossics József Kétnyelvű Általános Iskola és Óvoda	Kossics József Kétnyelvű Általános Iskola	65	8	8	3	0	1
Magyarlak	Szentgotthárd Város és Térsége Többcélú Kistérségi Társulás	Szentgotthárd és Kistérsége Általános Iskola, Gimnázium és Alapfokú Művészetoktatási Intézmény	SZOI Magyarlak - Csörötnek Általános Iskolája	111	8	7	1	0	0
Rábagyarmat	Csaba József Általános Művelődési Központot Fenntartó Társulás	Csaba József Általános Művelődési Központ	Csaba József ÁMK Csákánydoroszló Rábagyarmati Tagiskolája	12	2	2	1	0	1

Szentgotthárd	Szentgotthárd Város és Térsége Többcélú Kistérségi Társulás	Szentgotthárd és Kistérsége Általános Iskola, Gimnázium és Alapfokú Művészetoktatási Intézmény	SZOI Általános Iskolájának Arany János 1-4. Évfolyama	349	16	16	3	1	1
Szentgotthárd	Szentgotthárd Város és Térsége Többcélú Kistérségi Társulás	Szentgotthárd és Kistérsége Általános Iskola, Gimnázium és Alapfokú Művészetoktatási Intézmény	SZOI Általános Iskolájának Arany János 1-4. Évfolyama - Eltérő tantervű tagozat	15	2	2	0	0	0
Szentgotthárd	Szentgotthárd Város és Térsége Többcélú Kistérségi Társulás	Szentgotthárd és Kistérsége Általános Iskola, Gimnázium és Alapfokú Művészetoktatási Intézmény	SZOI Általános Iskolájának Széchenyi István 5-8. Évfolyama	246	10	16	8	1	0

Melléklet Pedagógus létszámadatok

Település	Fenntartó	Intézmény	Feladat-ellátási hely	Főállású pedagógus	Főállású pedagógus életkor szerint										
					<25 év	25-29 év	30-34 év	35-39 év	40-44 év	45-49 év	50-54 év	55-59 év	60-64 év	65< év	
Apátistvánfalva	Apátistvánfalva Község Önkormányzata	Kéttannyelvű Általános Iskola és Óvoda Apátistvánfalva Dvojezicna Osnovna Sola in Vrtec Stevanovci	Apátistvánfalva Általános Iskola	8	0	2	2	0	0	4	0	0	0	0	
Felsőszölnök	Felsőszölnök Község Önkormányzata	Kossics József Kétnyelvű Általános Iskola és Óvoda	Kossics József Kétnyelvű Általános Iskola	11	0	1	1	2	2	1	1	3	0	0	
Magyarlak	Szentgotthárd Város és Térsége Többcélú Kistérségi Társulás	Szentgotthárd és Kistérsége Általános Iskola, Gimnázium és Alapfokú Művészetoktatási Intézmény	SZOI Magyarlak - Csörötnek Általános Iskolája	13	0	0	0	3	2	3	3	2	0	0	
Rábagyarmat	Csaba József Általános Művelődési Központ Fenntartó Társulás	Csaba József Általános Művelődési Központ	Csaba József ÁMK Csákánydoroszló Rábagyarmati Tagiskolája	2	0	0	0	0	0	1	1	0	0	0	
Szentgotthárd	Szentgotthárd Város és Térsége Többcélú Kistérségi Társulás	Szentgotthárd és Kistérsége Általános Iskola, Gimnázium és Alapfokú Művészetoktatási Intézmény	SZOI Általános Iskolájának Arany János 1-4. Évfolyama	40	1	1	6	3	7	6	9	7	0	0	
Szentgotthárd	Szentgotthárd Város és Térsége Többcélú Kistérségi Társulás	Szentgotthárd és Kistérsége Általános Iskola, Gimnázium és Alapfokú Művészetoktatási Intézmény	SZOI Általános Iskolájának Arany János 1-4. Évfolyama - Eltérő tantervű tagozat	2	0	1	0	0	0	0	0	1	0	0	
Szentgotthárd	Szentgotthárd Város és Térsége Többcélú Kistérségi Társulás	Szentgotthárd és Kistérsége Általános Iskola, Gimnázium és Alapfokú Művészetoktatási Intézmény	SZOI Általános Iskolájának Széchenyi István 5-8. Évfolyama	24	0	3	0	1	0	11	4	5	0	0	

Melléklet Pedagógus létszámadatok

Település	Fenntartó	Intézmény	Feladat-ellátási hely	Főállású pedagógus	Pedagógus munkaidő szerint			Pedagógus végzettség									Nevelő és oktató munkát segítő	
					teljes	rész	óraadó	középszintű tanár	Általános iskolai tanár	Tanító	Tanító speciális képesítéssel	Gyógynevelő	Szakoktató	Pedagógus képesítéssel rendelkező, egyéb felsőfokú végzettségű	Képesítés nélküli	teljes	rész	
Apátistvánfalva	Apátistvánfalva Község Önkormányzata	Kéttannyelvű Általános Iskola és Óvoda Apátistvánfalva Dvojezicna Osnovna Sola in Vrtec Stevanovci	Apátistvánfalva Általános Iskola	8	8	0	2	0	4	3	0	1	0	0	0			
Felsőszölnök	Felsőszölnök Község Önkormányzata	Kossics József Kétnyelvű Általános Iskola és Óvoda	Kossics József Kétnyelvű Általános Iskola	11	11	0	0	0	11	0	0	0	0	0	0			
Magyarlak	Szentgotthárd Város és Térsége Többcélú Kistérségi Társulás	Szentgotthárd és Kistérsége Általános Iskola, Gimnázium és Alapfokú Művészetoktatási Intézmény	SZOI Magyarlak - Csörötnek Általános Iskolája	13	13	0	0	0	8	0	4	1	0	0	0			
Rábagyarmat	Csaba József Általános Művelődési Központ Fenntartó Társulás	Csaba József Általános Művelődési Központ	Csaba József ÁMK Csákánydoroszló Rábagyarmati Tagiskolája	2	2	0	0	0	0	0	2	0	0	0	0			
Szentgotthárd	Szentgotthárd Város és Térsége Többcélú Kistérségi Társulás	Szentgotthárd és Kistérsége Általános Iskola, Gimnázium és Alapfokú Művészetoktatási Intézmény	SZOI Általános Iskolájának Arany János 1-4. Évfolyama	40	40	0	0	0	7	19	13	1	0	0	0			
Szentgotthárd	Szentgotthárd Város és Térsége Többcélú Kistérségi Társulás	Szentgotthárd és Kistérsége Általános Iskola, Gimnázium és Alapfokú Művészetoktatási Intézmény	SZOI Általános Iskolájának Arany János 1-4. Évfolyama - Eltérő tantervű tagozat	2	2	0	0	0	0	0	0	2	0	0	0	1	0	
Szentgotthárd	Szentgotthárd Város és Térsége Többcélú Kistérségi Társulás	Szentgotthárd és Kistérsége Általános Iskola, Gimnázium és Alapfokú Művészetoktatási Intézmény	SZOI Általános Iskolájának Széchenyi István 5-8. Évfolyama	24	24	0	0	1	23	0	0	0	0	0	0			

Melléklet Tanulói létszámadatok

Település	Fenntartó	Intézmény	Feladat-ellátási hely	Tanszak	Tanulók száma művészeti áganként				Tanuló összesen
					táncművészet	zeneművészet	képző- és iparművészet	szín- és bábművészet	
Apátistvánfalva	egyesület	Őrségi Kistérségi Alapfokú Művészetoktatási Intézmény és Általános Iskola	Őrségi Kistérségi Alapfokú Művészetoktatási Intézmény és Általános Iskola	Kézműves	0	0	30	0	30
Magyarlak	állami szerv	Szentgotthárd és Kistérsége Általános Iskola, Gimnázium és Alapfokú Művészetoktatási Intézmény	Művészetoktatás - Magyarlak	Főtanszak Szolfézs	0	23	0	0	23
Magyarlak	állami szerv	Szentgotthárd és Kistérsége Általános Iskola, Gimnázium és Alapfokú Művészetoktatási Intézmény	Művészetoktatás - Magyarlak	Furulya	0	5	0	0	5
Magyarlak	állami szerv	Szentgotthárd és Kistérsége Általános Iskola, Gimnázium és Alapfokú Művészetoktatási Intézmény	Művészetoktatás - Magyarlak	Fuvola	0	5	0	0	5
Magyarlak	állami szerv	Szentgotthárd és Kistérsége Általános Iskola, Gimnázium és Alapfokú Művészetoktatási Intézmény	Művészetoktatás - Magyarlak	Trombita	0	6	0	0	6
Magyarlak	egyesület	Őrségi Kistérségi Alapfokú Művészetoktatási Intézmény és Általános Iskola	Magyarlak, Csörötnek, Kondorfa Általános Iskola és Napköziotthonos Óvoda	Néptánc tanszak	33	0	0	0	33
Szentgotthárd	állami szerv	Szentgotthárd és Kistérsége Általános Iskola, Gimnázium és Alapfokú Művészetoktatási Intézmény	Szentgotthárdi Oktatási Intézmény Takács Jenő Alapfokú Művészetoktatási Intézmény	Főtanszak Kamarazene	0	3	0	0	3
Szentgotthárd	állami szerv	Szentgotthárd és Kistérsége Általános Iskola, Gimnázium és Alapfokú Művészetoktatási Intézmény	Szentgotthárdi Oktatási Intézmény Takács Jenő Alapfokú Művészetoktatási Intézmény	Főtanszak Szolfézs	0	45	0	0	45
Szentgotthárd	állami szerv	Szentgotthárd és Kistérsége Általános Iskola, Gimnázium és Alapfokú Művészetoktatási Intézmény	Szentgotthárdi Oktatási Intézmény Takács Jenő Alapfokú Művészetoktatási Intézmény	Furulya	0	9	0	0	9
Szentgotthárd	állami szerv	Szentgotthárd és Kistérsége Általános Iskola, Gimnázium és Alapfokú Művészetoktatási Intézmény	Szentgotthárdi Oktatási Intézmény Takács Jenő Alapfokú Művészetoktatási Intézmény	Fuvola	0	13	0	0	13
Szentgotthárd	állami szerv	Szentgotthárd és Kistérsége Általános Iskola, Gimnázium és Alapfokú Művészetoktatási Intézmény	Szentgotthárdi Oktatási Intézmény Takács Jenő Alapfokú Művészetoktatási Intézmény	Gordonka	0	9	0	0	9
Szentgotthárd	állami szerv	Szentgotthárd és Kistérsége Általános Iskola, Gimnázium és Alapfokú Művészetoktatási Intézmény	Szentgotthárdi Oktatási Intézmény Takács Jenő Alapfokú Művészetoktatási Intézmény	Grafika	0	0	60	0	60
Szentgotthárd	állami szerv	Szentgotthárd és Kistérsége Általános Iskola, Gimnázium és Alapfokú Művészetoktatási Intézmény	Szentgotthárdi Oktatási Intézmény Takács Jenő Alapfokú Művészetoktatási Intézmény	Harsona	0	1	0	0	1
Szentgotthárd	állami szerv	Szentgotthárd és Kistérsége Általános Iskola, Gimnázium és Alapfokú Művészetoktatási Intézmény	Szentgotthárdi Oktatási Intézmény Takács Jenő Alapfokú Művészetoktatási Intézmény	Hegedű	0	18	0	0	18
Szentgotthárd	állami szerv	Szentgotthárd és Kistérsége Általános Iskola, Gimnázium és Alapfokú Művészetoktatási Intézmény	Szentgotthárdi Oktatási Intézmény Takács Jenő Alapfokú Művészetoktatási Intézmény	Klarinét	0	12	0	0	12
Szentgotthárd	állami szerv	Szentgotthárd és Kistérsége Általános Iskola, Gimnázium és Alapfokú Művészetoktatási Intézmény	Szentgotthárdi Oktatási Intézmény Takács Jenő Alapfokú Művészetoktatási Intézmény	Kürt	0	7	0	0	7
Szentgotthárd	állami szerv	Szentgotthárd és Kistérsége Általános Iskola, Gimnázium és Alapfokú Művészetoktatási Intézmény	Szentgotthárdi Oktatási Intézmény Takács Jenő Alapfokú Művészetoktatási Intézmény	Magánének	0	5	0	0	5
Szentgotthárd	állami szerv	Szentgotthárd és Kistérsége Általános Iskola, Gimnázium és Alapfokú Művészetoktatási Intézmény	Szentgotthárdi Oktatási Intézmény Takács Jenő Alapfokú Művészetoktatási Intézmény	Szaxofon	0	5	0	0	5
Szentgotthárd	állami szerv	Szentgotthárd és Kistérsége Általános Iskola, Gimnázium és Alapfokú Művészetoktatási Intézmény	Szentgotthárdi Oktatási Intézmény Takács Jenő Alapfokú Művészetoktatási Intézmény	Szintetizátor-keyboard tanszak	0	9	0	0	9
Szentgotthárd	állami szerv	Szentgotthárd és Kistérsége Általános Iskola, Gimnázium és Alapfokú Művészetoktatási Intézmény	Szentgotthárdi Oktatási Intézmény Takács Jenő Alapfokú Művészetoktatási Intézmény	Trombita	0	7	0	0	7
Szentgotthárd	állami szerv	Szentgotthárd és Kistérsége Általános Iskola, Gimnázium és Alapfokú Művészetoktatási Intézmény	Szentgotthárdi Oktatási Intézmény Takács Jenő Alapfokú Művészetoktatási Intézmény	Tuba	0	1	0	0	1
Szentgotthárd	állami szerv	Szentgotthárd és Kistérsége Általános Iskola, Gimnázium és Alapfokú Művészetoktatási Intézmény	Szentgotthárdi Oktatási Intézmény Takács Jenő Alapfokú Művészetoktatási Intézmény	Ütő	0	6	0	0	6
Szentgotthárd	állami szerv	Szentgotthárd és Kistérsége Általános Iskola, Gimnázium és Alapfokú Művészetoktatási Intézmény	Szentgotthárdi Oktatási Intézmény Takács Jenő Alapfokú Művészetoktatási Intézmény	Zongora	0	30	0	0	30
Szentgotthárd	közhasznú társaság	"Partium" Alapfokú Művészetoktatási Intézmény	"Partium Alapfokú Művészetoktatási Intézmény székhely	Néptánc tanszak	66	0	0	0	66

Település	Fenntartó	Intézmény	Tanuló összesen	Pedagógus munkaidő szerint			Pedagógus végzettség szerint	
				teljes	rész	óraadó	szakképzett	szakképzettség nélkül
Apátistvánfalva	egyesület	Őrségi Kistérségi Alapfokú Művészetoktatási Intézmény és Általános Iskola	30				0	0
Magyarlak	állami szerv	Szentgotthárd és Kistérsége Általános Iskola, Gimnázium és Alapfokú Művészetoktatási Intézmény	39	2	0	1	2	0
Magyarlak	egyesület	Őrségi Kistérségi Alapfokú Művészetoktatási Intézmény és Általános Iskola	33				0	0
Szentgotthárd	állami szerv	Szentgotthárd és Kistérsége Általános Iskola, Gimnázium és Alapfokú Művészetoktatási Intézmény	224	8	3	1	11	0
Szentgotthárd	közhasznú társaság	"Partium" Alapfokú Művészetoktatási Intézmény	66	1	0	0	1	0

Melléklet Tanulói létszámadatok I.

Település	Fenntartó	Intézmény	Feladat-ellátási hely	Tanulók száma	Integráltan oktatott tanulók		Hátrányos helyzetű tanulók		Halmozottan hátrányos helyzetű tanulók		Bejáró tanulók
					fő	%	fő	%	fő	%	
Szentgotthárd	Klebelsberg Intézményfenntartó Központ	Szentgotthárd és Kistérsége Általános Iskola, Gimnázium és Alapfokú Művészetoktatási Intézmény	SZOI Vörösmarty Mihály Gimnáziuma	325	1	0,31	8	2,46	0	0,00	111

Melléklet Tanulói létszámadatok II.

Település	Fenntartó	Intézmény	Feladat-ellátási hely	5. évfolyam		6. évfolyam		7. évfolyam		8. évfolyam		9. évfolyam		10. évfolyam		11. évfolyam		12. évfolyam		13. évfolyam		összesen	4 éves felnőttoktatás nappali munkarendben		4 éves felnőttoktatás esti munkarendben		4 éves felnőttoktatás levelező munkarendben		4 éves felnőttoktatás sajátos munkarendben			
				fő	oszt.	fő	oszt.	fő	oszt.	fő	oszt.	fő	oszt.	fő	oszt.	fő	oszt.	fő	oszt.	fő	oszt.		fő	oszt.	fő	oszt.	fő	oszt.	fő	oszt.	fő	oszt.
				Szentgotthárd	Klebelsberg Intézményfenntartó Központ	Szentgotthárd és Kistérsége Általános Iskola, Gimnázium és Alapfokú Művészetoktatási Intézmény	SZOI Vörösmarty Mihály Gimnáziuma	27	1	33	1	28	1	23	1	51	2	58	2	46	2		40	2	19	1	325	13	0	0	0	0

Melléklet Pedagógus létszámadatok II.

Település	Fenntartó	Intézmény	Feladat-ellátási hely	Főállású pedagógus	Főállású pedagógus életkor szerint										
					<25 év	25-29 év	30-34 év	35-39 év	40-44 év	45-49 év	50-54 év	55-59 év	60-64 év	65< év	
Szentgotthárd	Klebelsberg Intézményfenntartó Központ	Szentgotthárd és Kistérsége Általános Iskola, Gimnázium és Alapfokú Művészetoktatási Intézmény	SZOI Vörösmarty Mihály Gimnáziuma	26	0	1	2	3	4	5	2	7	2	0	

Melléklet Pedagógus létszámadatok I.

Település	Fenntartó	Intézmény	Feladat-ellátási hely	Főállású pedagógus	Pedagógus munkaidő szerint			Pedagógus végzettség					Nevelő és oktató munkát segítő		
					teljes	rész	óraadó	középszintű tanár	Általános iskolai tanár	Gyógynevelési pedagógus	Szakoktató	Pedagógus képesítéssel rendelkező, egyéb felsőfokú végzettségű	Képesítés nélküli	teljes	rész
Szentgotthárd	Klebelsberg Intézményfenntartó Központ	Szentgotthárd és Kistérsége Általános Iskola, Gimnázium és Alapfokú Művészetoktatási Intézmény	SZOI Vörösmarty Mihály Gimnáziuma		26	0	0								

Melléklet Kihasználati mutatók

Település	Fenntartó	Intézmény	Feladat-ellátási hely	Főállású pedagógus	Tanulók száma	Bejáró tanulók	Osztályok száma	Tanuló/pedagógus	Tanuló/osztály	Épület kapacitás	Kihasználati %
Szentgotthárd	Klebelsberg Intézményfenntartó Központ	Szentgotthárd és Kistérsége Általános Iskola, Gimnázium és Alapfokú Művészetoktatási Intézmény	SZOI Vörösmarty Mihály Gimnáziuma	26	325	111	13	12,50	25,00	510	0,64

Melléklet Épületjellemzők a gimnáziumokban

Település	Fenntartó	Intézmény	Feladat-ellátási hely	Tanulók száma	Osztályok száma	Tantermek száma	Szaktanterem	Torna-terem	Torna-szoba

Szentgotthárd	Klebelsberg Intézményfenntartó Központ	Szentgotthárd és Kistérsége Általános Iskola, Gimnázium és Alapfokú Művészetoktatási Intézmény	SZOI Vörösmarty Mihály Gimnáziuma	325	13	13	9	1	0
---------------	--	--	-----------------------------------	-----	----	----	---	---	---

Szombathelyi Járás adattáblái

Melléklet Óvodáskorúak megoszlása

Járás (Tankerület)	Település	2006.01.01 és 2006.12.31 között születettek száma 7 éves	2007.01.01 és 2007.12.31 között születettek száma 6 éves	2008.01.01 és 2008.12.31 között születettek száma 5 éves	2009.01.01 és 2009.12.31 között születettek száma 4 éves	2010.01.01 és 2010.12.31 között születettek száma 3 éves	
	Acsád	5	5	4	5	2	
	Balogunyom	9	14	10	9	9	
	Bozzai	2	5	5	4	3	
	Bucusu	6	9	10	4	4	
	Csempezkopács	3	0	0	1	2	
	Dozmat	4	4	3	4	1	
	Felsőcsatár	4	6	4	5	5	
	Gencsapáti	33	20	26	34	20	
	Gyanógeregye	2	1	0	2	3	
	Horvátlövő	3	3	4	3	1	
	Ják	39	35	27	30	28	
	Kisunyom	7	2	3	1	2	
	Meszlen	2	2	3	3	1	
	Nárai	15	11	21	17	16	
	Narda	5	3	5	1	3	
	Nemesbőd	2	7	4	8	3	
	Nemeskolta	3	2	4	7	4	
	Perenye	3	11	7	8	7	
	Pornóapáti	3	5	3	2	5	
	Rábatöttös	1	2	2	2	1	
	Rum	9	7	9	10	6	
	Salköveskút	8	5	7	5	5	
	Sé	7	15	14	11	12	
	Sorkifalud	7	4	3	5	5	
	Sorkikápolna	3	4	6	3	3	
	Sorokpolány	9	5	8	5	13	
	Söpte	8	10	9	7	3	
	Szentpéterfa	8	10	5	8	7	

	Szombathely	722	700	746	691	675	
	Tanakajd	4	6	7	7	4	
	Táplánszentkereszt	35	25	32	30	26	
	Torony	31	22	23	18	29	
	Vasasszonyfa	1	1	2	2	4	
	Vaskeresztes	4	3	4	2	5	
	Vassurány	8	2	11	3	5	
	Vasszécseny	9	7	15	11	11	
	Vasszilvág	7	3	3	4	6	
	Vát	5	3	4	9	2	
	Vép	45	22	27	33	30	
	Zsennye	0	1	0	2	2	
Szombathelyi összesen:		1081	1002	1080	1016	973	

(Forrás: KSH)

Melléklet Településenkénti kapacitás adatok

Szombathelyi járás

	2011-12	2012-13	2013-14	2014-15	2015-16
3 évesek	1080	1016	973	850	
4 évesek	1002	1080	1016	973	850
5 évesek	1081	1002	1080	1016	973
6 évesek	1024	1081	1002	1080	1016
7 évesek	1024	1024	1081	1002	1080
Összesen	5211	5203	5152	4921	3919
<i>Férőhelyek száma</i>	3257				
<i>Kapacitás eltérés</i>	-1954	-1946	-1895	-1664	-662

Acsád

	2011-12	2012-13	2013-14	2014-15	2015-16
3 évesek	4	5	2	3	
4 évesek	5	4	5	2	3
5 évesek	5	5	4	5	2
6 évesek	5	5	5	4	5
7 évesek	2	5	5	5	4
Összesen	21	24	21	19	14
<i>Férőhelyek száma</i>	50				
<i>Kapacitás eltérés</i>	29	26	29	31	36

Balogunyom

	2011-12	2012-13	2013-14	2014-15	2015-16
3 évesek	10	9	9	7	



4 évesek	14	10	9	9	7
5 évesek	9	14	10	9	9
6 évesek	6	9	14	10	9
7 évesek	8	6	9	14	10
Összesen	47	48	51	49	35
<i>Férőhelyek száma</i>	30				
<i>Kapacitás eltérés</i>	-17	-18	-21	-19	-5

Bozzai

	2011-12	2012-13	2013-14	2014-15	2015-16
3 évesek	5	4	3	1	
4 évesek	5	5	4	3	1
5 évesek	2	5	5	4	3
6 évesek	4	2	5	5	4
7 évesek	7	4	2	5	5
Összesen	23	20	19	18	13
<i>Férőhelyek száma</i>	15				
<i>Kapacitás eltérés</i>	-8	-5	-4	-3	2

Bucsu

	2011-12	2012-13	2013-14	2014-15	2015-16
3 évesek	10	4	4	2	
4 évesek	9	10	4	4	2
5 évesek	6	9	10	4	4
6 évesek	2	6	9	10	4
7 évesek	6	2	6	9	10
Összesen	33	31	33	29	20
<i>Férőhelyek száma</i>					
<i>Kapacitás eltérés</i>	-33	-31	-33	-29	-20

Csempeszkopács

	2011-12	2012-13	2013-14	2014-15	2015-16
3 évesek	0	1	2	1	
4 évesek	0	0	1	2	1
5 évesek	3	0	0	1	2
6 évesek	1	3	0	0	1
7 évesek	2	1	3	0	0
Összesen	6	5	6	4	4
<i>Férőhelyek száma</i>					
<i>Kapacitás eltérés</i>	-6	-5	-6	-4	-4

## Dozmat

	2011-12	2012-13	2013-14	2014-15	2015-16
3 évesek	3	4	1	4	
4 évesek	4	3	4	1	4
5 évesek	4	4	3	4	1
6 évesek	3	4	4	3	4
7 évesek	3	3	4	4	3
Összesen	17	18	16	16	12
<i>Férőhelyek száma</i>					
<i>Kapacitás eltérés</i>	-17	-18	-16	-16	-12

## Felsőcsatár

	2011-12	2012-13	2013-14	2014-15	2015-16
3 évesek	4	5	5	5	
4 évesek	6	4	5	5	5
5 évesek	4	6	4	5	5
6 évesek	6	4	6	4	5
7 évesek	3	6	4	6	4
Összesen	23	25	24	25	19
<i>Férőhelyek száma</i>	25				
<i>Kapacitás eltérés</i>	2	0	1	0	6

## Gencsapáti

	2011-12	2012-13	2013-14	2014-15	2015-16
3 évesek	26	34	20	23	
4 évesek	20	26	34	20	23
5 évesek	33	20	26	34	20
6 évesek	23	33	20	26	34
7 évesek	31	23	33	20	26
Összesen	133	136	133	123	103
<i>Férőhelyek száma</i>	97				
<i>Kapacitás eltérés</i>	-36	-39	-36	-26	-6

## Gyanógeregye

	2011-12	2012-13	2013-14	2014-15	2015-16
3 évesek	0	2	3	1	
4 évesek	1	0	2	2	1
5 évesek	2	1	0	2	2
6 évesek	2	2	1	0	2
7 évesek	4	2	2	1	0

Összesen	9	7	8	6	5
<i>Férőhelyek száma</i>					
<i>Kapacitás eltérés</i>	-9	-7	-8	-6	-5

Horvátlövő

	2011-12	2012-13	2013-14	2014-15	2015-16
3 évesek	4	3	1	2	
4 évesek	3	4	3	1	3
5 évesek	3	3	4	3	1
6 évesek	3	3	3	4	3
7 évesek	0	3	3	3	4
Összesen	13	16	14	13	11
<i>Férőhelyek száma</i>					
<i>Kapacitás eltérés</i>	-13	-16	-14	-13	-11

Ják

	2011-12	2012-13	2013-14	2014-15	2015-16
3 évesek	27	30	28	23	
4 évesek	35	27	30	28	23
5 évesek	39	35	27	30	28
6 évesek	37	39	35	27	30
7 évesek	32	37	39	35	27
Összesen	170	168	159	143	108
<i>Férőhelyek száma</i>	150				
<i>Kapacitás eltérés</i>	-20	-18	-9	7	42

Kisnyom

	2011-12	2012-13	2013-14	2014-15	2015-16
3 évesek	3	1	2	5	
4 évesek	2	3	1	2	5
5 évesek	7	2	3	1	2
6 évesek	5	7	2	3	1
7 évesek	3	5	7	2	3
Összesen	20	18	15	13	11
<i>Férőhelyek száma</i>					
<i>Kapacitás eltérés</i>	-20	-18	-15	-13	-11

Meszlen

	2011-12	2012-13	2013-14	2014-15	2015-16
3 évesek	3	3	1	1	
4 évesek	2	3	3	1	1

5 évesek	2	2	3	3	1
6 évesek	1	2	2	3	3
7 évesek	3	1	2	2	3
Összesen	11	11	11	10	8
<i>Férőhelyek száma</i>					
<i>Kapacitás eltérés</i>	-11	-11	-11	-10	-8

Nárai

	2011-12	2012-13	2013-14	2014-15	2015-16
3 évesek	21	17	16	6	
4 évesek	11	21	17	16	6
5 évesek	15	11	21	17	16
6 évesek	14	15	11	21	17
7 évesek	16	14	15	11	21
Összesen	77	78	80	71	60
<i>Férőhelyek száma</i>	50				
<i>Kapacitás eltérés</i>	-27	-28	-30	-21	-10

Narda

	2011-12	2012-13	2013-14	2014-15	2015-16
3 évesek	5	1	3	5	
4 évesek	3	6	1	3	5
5 évesek	5	3	6	1	3
6 évesek	0	5	3	6	1
7 évesek	3	0	5	3	6
Összesen	16	15	18	18	15
<i>Férőhelyek száma</i>					
<i>Kapacitás eltérés</i>	-16	-15	-18	-18	-15

Nemesbőd

	2011-12	2012-13	2013-14	2014-15	2015-16
3 évesek	4	8	3	2	
4 évesek	7	4	8	3	2
5 évesek	2	7	4	8	3
6 évesek	5	2	7	4	8
7 évesek	5	5	2	7	4
Összesen	23	26	24	24	17
<i>Férőhelyek száma</i>	30				
<i>Kapacitás eltérés</i>	7	4	6	6	13

Nemeskolta

	2011-12	2012-13	2013-14	2014-15	2015-16
3 évesek	4	7	4	3	
4 évesek	2	4	7	4	3
5 évesek	3	2	4	7	4
6 évesek	3	3	2	4	7
7 évesek	5	3	3	2	4
Összesen	17	19	20	20	18
<i>Férőhelyek száma</i>					
<i>Kapacitás eltérés</i>	-17	-19	-20	-20	-18

Perenye

	2011-12	2012-13	2013-14	2014-15	2015-16
3 évesek	7	8	7	2	
4 évesek	11	7	8	7	2
5 évesek	3	11	7	8	7
6 évesek	7	3	11	7	8
7 évesek	6	7	3	11	7
Összesen	34	36	36	35	24
<i>Férőhelyek száma</i>	33				
<i>Kapacitás eltérés</i>	-1	-3	-3	-2	9

Pornóapáti

	2011-12	2012-13	2013-14	2014-15	2015-16
3 évesek	3	2	5	3	
4 évesek	5	3	2	5	3
5 évesek	3	5	3	2	5
6 évesek	5	3	5	3	2
7 évesek	4	5	3	5	3
Összesen	20	18	18	18	13
<i>Férőhelyek száma</i>	13				
<i>Kapacitás eltérés</i>	-7	-5	-5	-5	0

Rábatöttös

	2011-12	2012-13	2013-14	2014-15	2015-16
3 évesek	2	2	1	0	
4 évesek	2	2	2	1	0
5 évesek	2	2	2	2	1
6 évesek	1	2	2	2	2
7 évesek	0	1	2	2	2
Összesen	7	9	9	7	5
<i>Férőhelyek száma</i>					

Kapacitás eltérés	-7	-9	-9	-7	-5
-------------------	----	----	----	----	----

Rum

	2011-12	2012-13	2013-14	2014-15	2015-16
3 évesek	9	10	5	9	
4 évesek	7	9	10	5	9
5 évesek	9	7	9	10	5
6 évesek	8	9	7	9	10
7 évesek	7	8	9	7	9
Összesen	40	43	40	40	33
Férőhelyek száma	38				
Kapacitás eltérés	-2	-5	-2	-2	5

Salköveskút

	2011-12	2012-13	2013-14	2014-15	2015-16
3 évesek	7	5	5	0	
4 évesek	5	7	5	5	0
5 évesek	8	5	7	5	5
6 évesek	4	8	5	7	5
7 évesek	8	4	8	5	7
Összesen	32	29	30	22	17
Férőhelyek száma					
Kapacitás eltérés	-32	-29	-30	-22	-17

Sé

	2011-12	2012-13	2013-14	2014-15	2015-16
3 évesek	14	11	12	13	
4 évesek	15	14	11	12	13
5 évesek	7	15	14	11	12
6 évesek	16	7	15	14	11
7 évesek	17	16	7	15	14
Összesen	69	63	59	65	50
Férőhelyek száma					
Kapacitás eltérés	-69	-63	-59	-65	-50

Sorkifalud

	2011-12	2012-13	2013-14	2014-15	2015-16
3 évesek	3	5	5	9	
4 évesek	4	3	5	5	9
5 évesek	7	4	3	5	5
6 évesek	10	7	4	3	5

7 évesek	6	10	7	4	3
Összesen	30	29	24	26	22
<i>Férőhelyek száma</i>	13				
<i>Kapacitás eltérés</i>	-17	-16	-11	-13	-9

Sorkikápolna

	2011-12	2012-13	2013-14	2014-15	2015-16
3 évesek	6	3	3	7	
4 évesek	4	6	3	3	7
5 évesek	3	4	6	3	3
6 évesek	0	3	4	6	3
7 évesek	2	0	3	4	6
Összesen	15	16	19	23	19
<i>Férőhelyek száma</i>					
<i>Kapacitás eltérés</i>	-15	-16	-19	-23	-19

Sorokpolány

	2011-12	2012-13	2013-14	2014-15	2015-16
3 évesek	8	5	13	8	
4 évesek	5	8	5	13	8
5 évesek	9	5	8	5	13
6 évesek	8	9	5	8	5
7 évesek	8	8	9	5	8
Összesen	38	35	40	39	34
<i>Férőhelyek száma</i>	30				
<i>Kapacitás eltérés</i>	-8	-5	-10	-9	-4

Söpte

	2011-12	2012-13	2013-14	2014-15	2015-16
3 évesek	9	7	3	3	
4 évesek	10	9	7	3	3
5 évesek	8	10	9	7	3
6 évesek	9	8	10	9	7
7 évesek	4	9	8	10	9
Összesen	40	43	37	32	22
<i>Férőhelyek száma</i>	30				
<i>Kapacitás eltérés</i>	-10	-13	-7	-2	8

Szentpéterfa

	2011-12	2012-13	2013-14	2014-15	2015-16
3 évesek	5	8	7	11	

4 évesek	10	5	8	7	11
5 évesek	8	10	5	8	7
6 évesek	7	8	10	5	8
7 évesek	12	7	8	10	5
Összesen	42	38	38	41	31
<i>Férőhelyek száma</i>	50				
<i>Kapacitás eltérés</i>	8	12	12	9	19

Szombathely

	2011-12	2012-13	2013-14	2014-15	2015-16
3 évesek	746	691	675	598	
4 évesek	700	746	691	675	598
5 évesek	722	700	746	691	675
6 évesek	720	722	700	746	691
7 évesek	701	720	722	700	746
Összesen	3589	3579	3534	3410	2710
<i>Férőhelyek száma</i>	2857				
<i>Kapacitás eltérés</i>	-732	-722	-677	-553	147

Tanakajd

	2011-12	2012-13	2013-14	2014-15	2015-16
3 évesek	7	7	4	6	
4 évesek	6	7	7	4	6
5 évesek	4	6	7	7	4
6 évesek	10	4	6	7	7
7 évesek	6	10	4	6	7
Összesen	33	34	28	30	24
<i>Férőhelyek száma</i>					
<i>Kapacitás eltérés</i>	-33	-34	-28	-30	-24

Táplánszentkereszt

	2011-12	2012-13	2013-14	2014-15	2015-16
3 évesek	32	30	26	22	
4 évesek	25	32	30	26	22
5 évesek	35	25	32	30	26
6 évesek	27	35	25	32	30
7 évesek	33	27	35	25	32
Összesen	152	149	148	135	110
<i>Férőhelyek száma</i>	108				
<i>Kapacitás eltérés</i>	-44	-41	-40	-27	-2



## Torony

	2011-12	2012-13	2013-14	2014-15	2015-16
3 évesek	23	18	29	17	
4 évesek	22	23	18	29	17
5 évesek	31	22	23	18	29
6 évesek	16	31	22	23	18
7 évesek	20	16	31	22	23
Összesen	112	110	123	109	87
<i>Férőhelyek száma</i>	50				
<i>Kapacitás eltérés</i>	-62	-60	-73	-59	-37

## Vasasszonyfa

	2011-12	2012-13	2013-14	2014-15	2015-16
3 évesek	2	2	4	3	
4 évesek	1	2	2	4	3
5 évesek	1	1	2	2	4
6 évesek	2	1	1	2	2
7 évesek	0	2	1	1	2
Összesen	6	8	10	12	11
<i>Férőhelyek száma</i>					
<i>Kapacitás eltérés</i>	-6	-8	-10	-12	-11

## Vaskeresztes

	2011-12	2012-13	2013-14	2014-15	2015-16
3 évesek	4	2	5	1	
4 évesek	3	4	2	5	1
5 évesek	4	3	4	2	5
6 évesek	2	4	3	4	2
7 évesek	4	2	4	3	4
Összesen	17	15	18	15	12
<i>Férőhelyek száma</i>	30				
<i>Kapacitás eltérés</i>	13	15	12	15	18

## Vassurány

	2011-12	2012-13	2013-14	2014-15	2015-16
3 évesek	11	3	5	4	
4 évesek	2	11	3	5	4
5 évesek	8	2	11	3	5
6 évesek	5	8	2	11	3
7 évesek	5	5	8	2	11

Összesen	31	29	29	25	23
<i>Férőhelyek száma</i>	16				
<i>Kapacitás eltérés</i>	-15	-13	-13	-9	-7

Vasszécseny

	2011-12	2012-13	2013-14	2014-15	2015-16
3 évesek	15	11	11	13	
4 évesek	7	15	11	11	13
5 évesek	9	7	15	11	11
6 évesek	11	9	7	15	11
7 évesek	18	11	9	7	15
Összesen	60	53	53	57	50
<i>Férőhelyek száma</i>	75				
<i>Kapacitás eltérés</i>	15	22	22	18	25

Vasszilvagy

	2011-12	2012-13	2013-14	2014-15	2015-16
3 évesek	3	4	6	2	
4 évesek	3	3	4	6	2
5 évesek	7	3	3	4	6
6 évesek	3	7	3	3	4
7 évesek	4	3	7	3	3
Összesen	20	20	23	18	15
<i>Férőhelyek száma</i>					
<i>Kapacitás eltérés</i>	-20	-20	-23	-18	-15

Vát

	2011-12	2012-13	2013-14	2014-15	2015-16
3 évesek	4	9	2	4	
4 évesek	3	4	9	2	4
5 évesek	5	3	4	9	2
6 évesek	5	5	3	4	9
7 évesek	3	5	5	3	4
Összesen	20	26	23	22	19
<i>Férőhelyek száma</i>					
<i>Kapacitás eltérés</i>	-20	-26	-23	-22	-19

Vép

	2011-12	2012-13	2013-14	2014-15	2015-16
3 évesek	27	33	30	20	
4 évesek	22	27	33	30	20

5 évesek	45	22	27	33	30
6 évesek	29	45	22	27	33
7 évesek	21	29	45	22	27
Összesen	144	156	157	132	110
<i>Férőhelyek száma</i>	100				
<i>Kapacitás eltérés</i>	-44	-56	-57	-32	-10

Zsennye

	2011-12	2012-13	2013-14	2014-15	2015-16
3 évesek	0	2	2	1	
4 évesek	1	0	2	2	1
5 évesek	0	1	0	2	2
6 évesek	0	0	1	0	2
7 évesek	0	0	0	1	0
Összesen	1	3	5	6	5
<i>Férőhelyek száma</i>					
<i>Kapacitás eltérés</i>	-1	-3	-5	-6	-5

Melléklet

Település neve	Óvodáskorúak száma (demográfia)	Ebből saját intézményben ellátottak száma	Saját intézmény(ek) maximális férőhelye összesen	Saját intézményben más településről bejáró ellátott	Más fenntartásában lévő intézményben ellátott	Ebből közoktatási megállapodás alapján ellátott	Ebből egyházi fenntartó intézményében	Egyéb ellátott	Ellátott óvodáskorúak aránya
Acsád		19	50	24	0		0	0	0%
Balogunyom		24	30	4	0		0	0	0%
Bozzai		10	15	1	0		0	0	0%
Felsőcsatár		15	25	14	0		0	0	0%
Gencsapáti		0	0	0	97		0	97	0%
Ják		110	150	5	0		0	0	0%
Nárai		40	50	0	0		0	0	0%
Nemesbőd		17	30	12	0		0	0	0%
Perenye		19	33	9	0		0	0	0%
Pornóapáti		0	0	0	13		0	13	0%
Rum		0	0	0	38		0	38	0%
Sorkifalud		0	0	0	13		0	13	0%
Sorokpolány		23	30	4	0		0	0	0%
Söpte		17	30	4	0		0	0	0%
Szentpéterfa		26	50	8	0		0	0	0%
Szombathely		2381	2734	244	123		85	38	0%
Táplánszentkereszt		86	108	9	0		0	0	0%
Torony		44	50	8	0		0	0	0%
Vaskeresztes		9	30	9	0		0	0	0%

Vassurány		0	0	0	16		0	16	0%
Vasszécseny		29	75	14	0		0	0	0%
Vép		88	100	6	0		0	0	0%
Tankerület összesen	0	2957	3590	375	300	0	85	215	0%

Melléklet (II. kör)

Település neve	Általános iskoláskorúak száma (demográfia)	Ebből a településen lévő állami intézményben ellátottak száma	A településen lévő állami intézmény(ek) maximális férőhelye összesen	A településen lévő állami intézményben más településről bejáró ellátott	A településen egyházi fenntartásában lévő intézményben ellátott	Más településen lévő állami intézményben ellátottak száma	Más településen egyházi fenntartásában lévő intézményben ellátott	Egyéb ellátott	Tankötelezettség teljesítésének aránya
Felsőcsatár		18	208	107	0	14	3	9	0%
Gencsapáti		131	224	39	0	86	9	11	0%
Ják		222	290	41	0	58	8	11	0%
Rum		102	310	105	0	16			0%
Sorkifalud		49	236	71	0	18	3	3	0%
Sorokpolány		19	96	8	0	38	11	15	0%
Söpte		19	50	4	0	25	5	7	0%
Szentpéterfa		70	200	7	0	11	2	2	0%
Szombathely		4199	6290	700	646	293	12	32	0%
Táplánszentkereszt		192	380	56	0	47	9	12	0%
Torony		70	264	42	0	104	4	7	0%
Vassurány		10	128	8	0	49	2	2	0%
Vasszécseny		91	156	53	0	27	4	4	0%
Vát		16	160	30	0	12	1	1	0%
Vép		158	340	55	0	69	7	10	0%
Tankerület összesen	0	5366	9332	1326	646	867	80	126	0%

Melléklet Tanulói létszámadatak I- Integráltan oktatott, HH és HHH tanulók

Település	Fenntartó	Intézmény	Feladat-ellátási hely	Tanulók száma	Integráltan oktatott tanulók		Hátrányos helyzetű tanulók		Halmozottan hátrányos helyzetű tanulók		Bejáró tanulók
					fő	%	fő	%	fő	%	
Felsőcsatár	Felsőcsatár Község Önkormányzata (fenntartói társulás)	Nemzetiségi Nyelvet Oktató Általános Iskola	Nemzetiségi Nyelvet Oktató Általános Iskola	125	8	6,40	8	6,40	0	0,00	107
Gencsapáti	Szombathelyi Kistérség Többcélú Társulása	Gróf Apponyi Albert Általános Iskola	Gróf Apponyi Albert Általános Iskola	170	5	2,94	5	2,94	1	0,59	39
Ják	JÁK Község Önkormányzata, Balogunyom Község Önkormányzata	Jáki Nagy Márton Általános Iskola	Általános Iskolai Feladatellátási hely	263	19	7,22	45	17,11	7	2,66	41
Rum	Szombathelyi Kistérség Többcélú Társulása	Rumi Rajki István Általános Művelődési Központ	Rumi Rajki István Általános Művelődési Központ Általános Iskolája	166	16	9,64	29	17,47	10	6,02	105
Rum	Vas Megyei Intézményfenntartó Központ	RUMI ÓVODA, FEJLESZTŐ ÁLTALÁNOS ISKOLA, KÉSZSÉGFEJLESZTŐ SPECIÁLIS SZAKISKOLA, GYERMEK-ÉS DIÁKOTTHON	Feladatellátási hely	41	0	0,00	41	100,00	0	0,00	0
Sorkifalud	Szombathelyi Kistérség Többcélú Társulása	Gárdonyi Géza Általános Iskola	Gárdonyi Géza Általános Iskola	120	11	9,17	28	23,33	3	2,50	71
Sorokpolány	Szombathelyi Kistérség Többcélú Társulása	Gárdonyi Géza Általános Iskola	Sorkifaludi Gárdonyi Géza Általános Iskola Sorokpolányi Tagnintézménye	27	0	0,00	5	18,52	0	0,00	8

Söpte	Táplánszentkereszt - Tanakajd -Vát -Vasszilvágy - Nemesbőd - Vasasszonyfa - Söpte - Vassurány - Csempezkovács Községek Önkormányzata	Apáczai Csere János Általános Iskola	Apáczai Csere János Általános Iskola Tagintézménye Söpte	23	0	0,00	2	8,70	1	4,35	4
Szentpéterfa	Szentpéterfa Községi Önkormányzat	Szentpéterfai Horvát- Magyar Kényelvű Általános Iskola és Óvoda Hrvatska- mađarska dvojezična osnovna škola i vrtić- Petrovo Selo	Feladatellátási hely	35	0	0,00	0	0,00	0	0,00	3
Szentpéterfa	Szentpéterfa Községi Önkormányzat	Szentpéterfai Horvát- Magyar Kényelvű Általános Iskola és Óvoda Hrvatska- mađarska dvojezična osnovna škola i vrtić- Petrovo Selo	Szentpéterfai Horvát- Magyar Kényelvű Általános Iskola és Óvoda	42	1	2,38	0	0,00	0	0,00	4
Szombathely	Nyugat-magyarországi Egyetem	Nyugat-magyarországi Egyetem Bolyai János Gyakorló Általános Iskola és Gimnázium	Feladatellátási hely - Általános iskola	363	4	1,10	9	2,48	0	0,00	73
Szombathely	Szentkirályi Iskoláért Egyesület	Apáczai Magyar-Angol Két Tanítási Nyelvű Waldorf Általános Iskola és Alapfokú Művészetoktatási Intézmény	Apáczai Waldorf Iskola és Alapfokú Művészetoktatási Intézmény	31	2	6,45	0	0,00	0	0,00	3
Szombathely	Szombathely Megyei Jogú Város Önkormányzata	Aranyhíd Nevelési-Oktatási Integrációs Központ, Egységes Gyógypedagógiai Módszertani Intézmény, Óvoda, Általános Iskola és Speciális Szakiskola	Feladatellátási hely ált.isk.	137	0	0,00	62	45,26	36	26,28	45
Szombathely	Szombathely Megyei Jogú Város Önkormányzata	BERCSÉNYI MIKLÓS ÁLTALÁNOS ISKOLA	Feladatellátási hely	376	52	13,83	140	37,23	46	12,23	33
Szombathely	Szombathely Megyei Jogú Város Önkormányzata	Derkovits Gyula Általános Iskola	Feladatellátási hely	377	22	5,84	116	30,77	51	13,53	29
Szombathely	Szombathely Megyei Jogú Város Önkormányzata	Dési Huber István Általános Iskola, Dési Huber István Grundschule	Dési Huber István Általános Iskola Dési Huber István Grundschule	293	24	8,19	73	24,91	36	12,29	17
Szombathely	Szombathely Megyei Jogú Város Önkormányzata	Gothard Jenő Általános Iskola	Gothard Jenő Általános Iskola	599	27	4,51	49	8,18	3	0,50	84
Szombathely	Szombathely Megyei Jogú Város Önkormányzata	Neumann János Általános Iskola	Neumann János Általános Iskola	479	17	3,55	56	11,69	20	4,18	98
Szombathely	Szombathely Megyei Jogú Város Önkormányzata	OLADI ÁLTALÁNOS MŰVELŐDÉSI KÖZPONT	Oladi ÁMK Nyitra Utcai Általános Iskolája	193	3	1,55	15	7,77	7	3,63	46
Szombathely	Szombathely Megyei Jogú Város Önkormányzata	OLADI ÁLTALÁNOS MŰVELŐDÉSI KÖZPONT	Simon István utcai Általános Iskola	411	26	6,33	60	14,60	19	4,62	55
Szombathely	Szombathely Megyei Jogú Város Önkormányzata	PARAGVÁRI UTCAI ÁLTALÁNOS ISKOLA	Paragvári Utcai Általános Iskola	679	11	1,62	80	11,78	28	4,12	131
Szombathely	Szombathely Megyei Jogú Város Önkormányzata	Reguly Antal Általános Iskola; Reguly Antal Grundschule	Reguly Antal Általános Iskola,Reguly Antal Grundschule	233	17	7,30	19	8,15	7	3,00	17
Szombathely	Szombathely Megyei Jogú Város Önkormányzata	VÁCI MIHÁLY ÁLTALÁNOS ISKOLA ÉS ALAPFOKÚ MŰVÉSZETOKTATÁSI INTÉZMÉNY	Váci Mihály Általános Iskola és Alapfokú Művészetoktatási Intézmény, Osnovna škola Mihálya Vácija i ustanovna osnovnog stupnja za umjetnost u Sambotelu	439	39	8,88	126	28,70	42	9,57	54
Szombathely	Szombathely Megyei Jogú Város Önkormányzata	ZRÍNYI ILONA ÁLTALÁNOS ISKOLA	Zrínyi Ilona Általános Iskola	683	12	1,76	50	7,32	4	0,59	91
Szombathely	Szombathelyi Egyházmegye	Brenner János Óvoda, Általános Iskola, Gimnázium és Kollégium	Brenner János Általános Iskola	375	18	4,80	27	7,20	2	0,53	119
Szombathely	Szombathelyi Evangélikus Egyházközség	Reményik Sándor Evangélikus Általános Iskola	Reményik Sándor Evangélikus Általános Iskola	271	18	6,64	55	20,30	13	4,80	37
Szombathely	Szombathelyi Waldorf Társas Kör	Perintparti Szó-Fogadó Szombathelyi Waldorf Óvoda, Általános Iskola, Gimnázium és Alapfokú Művészetoktatási Intézmény	Perintparti Szó-fogadó Szombathelyi Waldorf Óvoda, Általános Iskola, Gimnázium és Alapfokú Művészetoktatási Intézmény - ISKOLA	152	0	0,00	12	7,89	0	0,00	84
Táplánszentkereszt	Táplánszentkereszt - Tanakajd -Vát -Vasszilvágy - Nemesbőd - Vasasszonyfa - Söpte - Vassurány - Csempezkovács Községek Önkormányzata	Apáczai Csere János Általános Iskola	Apáczai Csere János Általános Iskola Táplánszentkereszt	248	37	14,92	54	21,77	18	7,26	56
Torony	Torony Község Önkormányzata	Általános Iskola	Feladatellátási hely	112	8	7,14	36	32,14	22	19,64	42
Vassurány	Táplánszentkereszt - Tanakajd -Vát -Vasszilvágy - Nemesbőd - Vasasszonyfa - Söpte - Vassurány - Csempezkovács Községek Önkormányzata	Apáczai Csere János Általános Iskola	Apáczai Csere János Általános Iskola Tagintézménye Vassurány	18	0	0,00	2	11,11	0	0,00	8
Vasszécsény	Vasszécsény Község Önkormányzata, Tanakajd Község Önkormányzata	Ambrózy-Migazzi István Általános Iskola	Ambrózy-Migazzi István Általános Iskola	144	7	4,86	11	7,64	0	0,00	53
Vát	Táplánszentkereszt - Tanakajd -Vát -Vasszilvágy - Nemesbőd - Vasasszonyfa - Söpte - Vassurány - Csempezkovács Községek Önkormányzata	Apáczai Csere János Általános Iskola	Apáczai Csere János Általános Iskola Tanintézménye Vát	46	0	0,00	13	28,26	2	4,35	30
Vép	Vép és Bozzai Közoktatási Intézményfenntartó Társulás	Hatos Ferenc Általános Iskola és Alapfokú Művészetoktatási Intézmény	Általános Iskola	213	29	13,62	48	22,54	26	12,21	55

Melléklet Tanulói létszámadatok

Település	Fenntartó	Intézmény	Feladat-ellátási hely	1. évfolyam		2. évfolyam		3. évfolyam		4. évfolyam		5. évfolyam		6. évfolyam		7. évfolyam		8. évfolyam		Összevont osztály		összesen		Iskolaotthonos	
				fő	oszt.	fő	oszt.	fő	oszt.	fő	oszt.	fő	oszt.	fő	oszt.	fő	oszt.	fő	oszt.	fő	oszt.	fő	oszt.	fő	oszt.

Felsőcsatár	Felsőcsatár Község Önkormányzata (fenntartói társulás)	Nemzetiségi Nyelvet Oktató Általános Iskola	Nemzetiségi Nyelvet Oktató Általános Iskola	19	1	11	1	14	1	18	1	11	1	14	1	21	1	17	1	0	0	125	8	0	0
Gencsapáti	Szombathelyi Kistérség Többcélú Társulása	Gróf Apponyi Albert Általános Iskola	Gróf Apponyi Albert Általános Iskola	28	1	26	1	19	1	25	1	19	1	13	1	26	1	14	1	0	0	170	8	0	0
Ják	JÁK Község Önkormányzata, Balogunyom Község Önkormányzata	Jáki Nagy Márton Általános Iskola	Általános Iskolai Feladatellátási hely	41	2	26	1	27	1	39	2	33	2	29	1	32	2	36	2	0	0	263	13	0	0
Rum	Szombathelyi Kistérség Többcélú Társulása	Rumi Rajki István Általános Művelődési Központ	Rumi Rajki István Általános Művelődési Központ Általános Iskolája	14	1	15	1	19	1	26	1	30	1	27	1	17	1	18	1	0	0	166	8	0	0
Rum	Vas Megyei Intézményfenntartó Központ	RUMI ÓVODA, FEJLESZTŐ ÁLTALÁNOS ISKOLA, KÉSZSÉGFEJLESZTŐ SPECIÁLIS SZAKISKOLA, GYERMEK-ÉS DIÁKOTTHON	Feladatellátási hely	1	0	7	0	2	0	5	0	6	1	6	1	8	1	6	1	15	2	41	6	0	0
Sorkifalud	Szombathelyi Kistérség Többcélú Társulása	Gárdonyi Géza Általános Iskola	Gárdonyi Géza Általános Iskola	12	1	12	1	14	1	15	1	13	1	11	1	19	1	24	1	0	0	120	8	0	0
Sorokpolány	Szombathelyi Kistérség Többcélú Társulása	Gárdonyi Géza Általános Iskola	Sorkifaludi Gárdonyi Géza Általános Iskola Sorokpolányi Tagnintézménye	7	0	8	0	8	0	4	0	0	0	0	0	0	0	0	0	27	1	27	1	0	0
Söpte	Táplánszentkereszt - Tanakajd -Vát -Vasszilvágy - Nemesbőd - Vasasszonyfa - Söpte - Vassurány - Csemeszkovács Községek Önkormányzata	Apáczai Csere János Általános Iskola	Apáczai Csere János Általános Iskola Tagintézménye Söpte	7	0	2	0	7	0	7	0	0	0	0	0	0	0	0	0	23	1	23	1	0	0
Szentpéterfa	Szentpéterfa Községi Önkormányzat	Szentpéterfai Horvát- Magyar Kényelvű Általános Iskola és Óvoda Hrvatska- mađarska dvojezična osnovna škola i vrtić- Petrovo Selo	Feladatellátási hely	8	1	11	1	11	1	5	1	0	0	0	0	0	0	0	0	0	0	35	4	0	0
Szentpéterfa	Szentpéterfa Községi Önkormányzat	Szentpéterfai Horvát- Magyar Kényelvű Általános Iskola és Óvoda Hrvatska- mađarska dvojezična osnovna škola i vrtić- Petrovo Selo	Szentpéterfai Horvát- Magyar Kényelvű Általános Iskola és Óvoda	0	0	0	0	0	0	0	0	3	1	12	1	14	1	13	1	0	0	42	4	0	0
Szombathely	Nyugat-magyarországi Egyetem	Nyugat-magyarországi Egyetem Bolyai János Gyakorló Általános Iskola és Gimnázium	Feladatellátási hely - Általános iskola	68	2	68	2	66	2	75	2	26	1	24	1	21	1	15	1	0	0	363	12	0	0
Szombathely	Szentkirályi Iskoláért Egyesület	Apáczai Magyar-Angol Két Tanítási Nyelvű Waldorf Általános Iskola és Alapfokú Művészetoktatási Intézmény	Apáczai Waldorf Iskola és Alapfokú Művészetoktatási Intézmény	9	1	4	0	7	0	0	0	11	1	0	0	0	0	0	11	2	31	4	0	0	
Szombathely	Szombathely Megyei Jogú Város Önkormányzata	Aranyhíd Nevelési-Oktatási Integrációs Központ, Egységes Gyógypedagógiai Módszertani Intézmény, Óvoda, Általános Iskola és Speciális Szakiskola	Feladatellátási hely ált.isk.	16	1	13	1	19	1	21	1	16	1	18	1	18	1	16	1	41	3	137	11	0	0
Szombathely	Szombathely Megyei Jogú Város Önkormányzata	BERCSÉNYI MIKLÓS ÁLTALÁNOS ISKOLA	Feladatellátási hely	34	2	45	2	48	2	51	2	48	2	52	3	54	2	44	2	0	0	376	17	178	8
Szombathely	Szombathely Megyei Jogú Város Önkormányzata	Derkovits Gyula Általános Iskola	Feladatellátási hely	46	2	58	2	48	2	50	2	54	2	44	2	40	2	37	2	0	0	377	16	0	0
Szombathely	Szombathely Megyei Jogú Város Önkormányzata	Dési Huber István Általános Iskola, Dési Huber István Grundschule	Dési Huber István Általános Iskola Dési Huber István Grundschule	42	2	32	2	34	2	44	2	32	2	31	1	38	2	40	2	0	0	293	15	130	7
Szombathely	Szombathely Megyei Jogú Város Önkormányzata	Gothard Jenő Általános Iskola	Gothard Jenő Általános Iskola	87	3	84	3	85	3	95	3	78	3	53	2	62	2	55	2	0	0	599	21	0	0
Szombathely	Szombathely Megyei Jogú Város Önkormányzata	Neumann János Általános Iskola	Neumann János Általános Iskola	53	2	71	3	57	3	68	3	57	2	61	2	50	2	62	3	0	0	479	20	0	0
Szombathely	Szombathely Megyei Jogú Város Önkormányzata	OLADI ÁLTALÁNOS MŰVELŐDÉSI KÖZPONT	Oladi ÁMK Nyitra Utcai Általános Iskolája	27	1	27	1	28	1	23	1	26	1	23	1	22	1	17	1	0	0	193	8	0	0
Szombathely	Szombathely Megyei Jogú Város Önkormányzata	OLADI ÁLTALÁNOS MŰVELŐDÉSI KÖZPONT	Simon István utcai Általános Iskola	61	2	47	2	48	2	56	2	50	2	54	2	55	2	40	1	23	2	411	17	47	2
Szombathely	Szombathely Megyei Jogú Város Önkormányzata	PARAGVÁRI UTCAI ÁLTALÁNOS ISKOLA	Paragvári Utcai Általános Iskola	81	3	91	4	86	4	91	4	87	4	78	4	88	4	77	4	0	0	679	31	0	0
Szombathely	Szombathely Megyei Jogú Város Önkormányzata	Reguly Antal Általános Iskola; Reguly Antal Grundschule	Reguly Antal Általános Iskola,Reguly Antal Grundschule	42	2	24	1	21	1	28	1	31	1	27	1	20	1	40	2	0	0	233	10	0	0
Szombathely	Szombathely Megyei Jogú Város Önkormányzata	VÁCI MIHÁLY ÁLTALÁNOS ISKOLA ÉS ALAPFOKÚ MŰVÉSZETOKTATÁSI INTÉZMÉNY	Váci Mihály Általános Iskola és Alapfokú Művészetoktatási Intézmény, Osnovna škola Mihálya Vácija i ustanovna osnovnog stupnja za umjetnost u Sambotelu	40	2	43	2	41	2	49	2	51	2	66	3	69	3	80	3	0	0	439	19	173	8
Szombathely	Szombathely Megyei Jogú Város Önkormányzata	ZRÍNYI ILONA ÁLTALÁNOS ISKOLA	Zrínyi Ilona Általános Iskola	87	3	87	3	79	3	81	3	80	3	94	3	80	3	95	3	0	0	683	24	106	4
Szombathely	Szombathelyi Egyházmegye	Brenner János Óvoda, Általános Iskola, Gimnázium és Kollégium	Brenner János Általános Iskola	50	2	51	2	45	2	56	3	23	1	61	3	40	2	49	2	0	0	375	17	0	0
Szombathely	Szombathelyi Evangélikus Egyházközség	Reményik Sándor Evangélikus Általános Iskola	Reményik Sándor Evangélikus Általános Iskola	49	2	48	2	43	2	25	1	21	1	29	2	21	1	35	2	0	0	271	13	0	0
Szombathely	Szombathelyi Waldorf Társas Kör	Perintparti Szó-Fogadó Szombathelyi Waldorf Óvoda, Általános Iskola, Gimnázium és Alapfokú Művészetoktatási Intézmény	Perintparti Szó-fogadó Szombathelyi Waldorf Óvoda, Általános Iskola, Gimnázium és Alapfokú Művészetoktatási Intézmény - ISKOLA	14	1	22	1	22	1	24	1	14	1	26	1	18	1	12	1	0	0	152	8	0	0

Táplánszentkereszt	Táplánszentkereszt - Tanakajd -Vát -Vasszilvagy - Nemesbőd - Vasasszonyfa - Söpte - Vassurány - Csempezkovács Községek Önkormányzata	Apáczai Csere János Általános Iskola	Apáczai Csere János Általános Iskola Táplánszentkereszt	28	2	28	2	33	2	30	2	20	1	24	1	42	3	43	3	0	0	248	16	0	0
Torony	Torony Község Önkormányzata	Általános Iskola	Feladatellátási hely	17	1	16	1	10	1	11	1	17	1	9	1	14	1	18	1	0	0	112	8	0	0
Vassurány	Táplánszentkereszt - Tanakajd -Vát -Vasszilvagy - Nemesbőd - Vasasszonyfa - Söpte - Vassurány - Csempezkovács Községek Önkormányzata	Apáczai Csere János Általános Iskola	Apáczai Csere János Általános Iskola Tagintézménye Vassurány	5	0	3	0	6	0	4	0	0	0	0	0	0	0	0	0	18	1	18	1	0	0
Vasszécseny	Vasszécsény Község Önkormányzata, Tanakajd Község Önkormányzata	Ambrózy-Migazzi István Általános Iskola	Ambrózy-Migazzi István Általános Iskola	16	1	19	1	25	1	12	1	11	1	18	1	20	1	23	1	0	0	144	8	0	0
Vát	Táplánszentkereszt - Tanakajd -Vát -Vasszilvagy - Nemesbőd - Vasasszonyfa - Söpte - Vassurány - Csempezkovács Községek Önkormányzata	Apáczai Csere János Általános Iskola	Apáczai Csere János Általános Iskola Tanintézménye Vát	9	0	6	0	6	0	10	0	9	1	6	1	0	0	0	0	31	2	46	4	0	0
Vép	Vép és Bozzai Közoktatási Intézményfenntartó Társulás	Hatos Ferenc Általános Iskola és Alapfokú Művészetoktatási Intézmény	Általános Iskola	32	2	23	1	17	1	34	2	29	2	31	2	29	2	18	1	0	0	213	13	0	0

Melléklet Tanulói létszámadatok III.

Település	Fenntartó	Intézmény	Feladat-ellátási hely	Nemzetiségi nyelv	Nemzetiségi oktatás típusa	1.	2.	3.	4.	5.	6.	7.	8.	Osztályok száma	összesen
						évfolyam fő	évfolyam fő	évfolyam fő	évfolyam fő	évfolyam fő	évfolyam fő	évfolyam fő	évfolyam fő		
Felsőcsatár	Felsőcsatár Község Önkormányzata (fenntartói társulás)	Nemzetiségi Nyelvet Oktató Általános Iskola	Nemzetiségi Nyelvet Oktató Általános Iskola	nemzetiségi horvát	Nyelvoktató	1	0	1	6	1	3	8	6	0	26
Felsőcsatár	Felsőcsatár Község Önkormányzata (fenntartói társulás)	Nemzetiségi Nyelvet Oktató Általános Iskola	Nemzetiségi Nyelvet Oktató Általános Iskola	nemzetiségi német	Nyelvoktató	18	11	13	12	10	11	13	11	0	99
Ják	JÁK Község Önkormányzata, Balogunyom Község Önkormányzata	Jáki Nagy Márton Általános Iskola	Általános Iskolai Feladatellátási hely	nemzetiségi német	Nyelvoktató	18	3	11	12	13	15	0	0	0	72
Szentpéterfa	Szentpéterfa Községi Önkormányzat	Szentpéterfai Horvát- Magyar Kétnyelvű Általános Iskola és Óvoda Hrvatska- mađarska dvojezična osnovna škola i vrtić- Petrovo Selo	Feladatellátási hely	nemzetiségi horvát	Kétnyelvű	8	11	11	5	0	0	0	0	0	35
Szentpéterfa	Szentpéterfa Községi Önkormányzat	Szentpéterfai Horvát- Magyar Kétnyelvű Általános Iskola és Óvoda Hrvatska- mađarska dvojezična osnovna škola i vrtić- Petrovo Selo	Szentpéterfai Horvát- Magyar Kétnyelvű Általános Iskola és Óvoda	nemzetiségi horvát	Kétnyelvű	0	0	0	0	3	12	14	13	0	42
Szombathely	Szombathely Megyei Jogú Város Önkormányzata	Reguly Antal Általános Iskola; Reguly Antal Grundschule	Reguly Antal Általános Iskola, Reguly Antal Grundschule	nemzetiségi német	Nyelvoktató	41	23	20	24	30	24	18	28	0	208
Szombathely	Szombathely Megyei Jogú Város Önkormányzata	VÁCI MIHÁLY ÁLTALÁNOS ISKOLA ÉS ALAPFOKÚ MŰVÉSZETOKTATÁSI INTÉZMÉNY	Váci Mihály Általános Iskola és Alapfokú Művészetoktatási Intézmény, Osnovna škola Mihálya Vácija i ustanovna osnovnog stupnja za umjetnost u Sambotelu	nemzetiségi horvát	Nyelvoktató	0	0	0	2	3	0	1	3	0	9

Melléklet Kihhasználtsági mutatók

Település	Fenntartó	Intézmény	Feladat-ellátási hely	Főállású pedagógus	Tanulók száma	Osztályok száma	Tanuló/ pedagógus	Tanuló/osztály	Épület kapacitás	Kihhasználtság %
Felsőcsatár	Felsőcsatár Község Önkormányzata (fenntartói társulás)	Nemzetiségi Nyelvet Oktató Általános Iskola	Nemzetiségi Nyelvet Oktató Általános Iskola	15	125	8	8,33	15,63	208	0,60
Gencsapáti	Szombathelyi Kistérség Többcélú Társulása	Gróf Apponyi Albert Általános Iskola	Gróf Apponyi Albert Általános Iskola	12	170	8	14,17	21,25	224	0,76
Ják	JÁK Község Önkormányzata, Balogunyom Község Önkormányzata	Jáki Nagy Márton Általános Iskola	Általános Iskolai Feladatellátási hely	23	263	13	11,43	20,23	290	0,91
Rum	Szombathelyi Kistérség Többcélú Társulása	Rumi Rajki István Általános Művelődési Központ	Rumi Rajki István Általános Művelődési Központ Általános Iskolája	16	166	8	10,38	20,75	222	0,75
Rum	Vas Megyei Intézményfenntartó Központ	RUMI ÓVODA, FEJLESZTŐ ÁLTALÁNOS ISKOLA, KÉSZSÉGFEJLESZTŐ SPECIÁLIS SZAKISKOLA, GYERMEK-ÉS DIÁKOTTHON	Feladatellátási hely	8	41	6	5,13	6,83	88	0,47
Sorkifalud	Szombathelyi Kistérség Többcélú Társulása	Gárdonyi Géza Általános Iskola	Gárdonyi Géza Általános Iskola	12	120	8	10,00	15,00	236	0,51

Sorokpolány	Szombathelyi Kistérség Többcélú Társulása	Gárdonyi Géza Általános Iskola	Sorkifaludi Gárdonyi Géza Általános Iskola Sorokpolányi Tagnintézménye	4	27	1	6,75	27,00	96	0,28
Söpte	Táplánszentkereszt - Tanakajd -Vát -Vasszilvágy - Nemesbőd - Vasasszonyfa - Söpte - Vassurány - Csemeszokvács Községek Önkormányzata	Apáczai Csere János Általános Iskola	Apáczai Csere János Általános Iskola Tagintézménye Söpte	3	23	1	7,67	23,00	50	0,46
Szentpéterfa	Szentpéterfa Községi Önkormányzat	Szentpéterfai Horvát- Magyar Kétnyelvű Általános Iskola és Óvoda Hrvatska- mađarska dvojezična osnovna škola i vrtić- Petrovo Selo	Feladatellátási hely	5	35	4	7,00	8,75	100	0,35
Szentpéterfa	Szentpéterfa Községi Önkormányzat	Szentpéterfai Horvát- Magyar Kétnyelvű Általános Iskola és Óvoda Hrvatska- mađarska dvojezična osnovna škola i vrtić- Petrovo Selo	Szentpéterfai Horvát- Magyar Kétnyelvű Általános Iskola és Óvoda	8	42	4	5,25	10,50	100	0,42
Szombathely	Nyugat-magyarországi Egyetem	Nyugat-magyarországi Egyetem Bolyai János Gyakorló Általános Iskola és Gimnázium	Feladatellátási hely - Általános iskola	33	363	12	11,00	30,25	520	0,70
Szombathely	Szentkirályi Iskoláért Egyesület	Apáczai Magyar-Angol Két Tanítási Nyelvű Waldorf Általános Iskola és Alapfokú Művészetoktatási Intézmény	Apáczai Waldorf Iskola és Alapfokú Művészetoktatási Intézmény	5	31	4	6,20	7,75	60	0,52
Szombathely	Szombathely Megyei Jogú Város Önkormányzata	Aranyhíd Nevelési-Oktatási Integrációs Központ, Egységes Gyógypedagógiai Módszertani Intézmény, Óvoda, Általános Iskola és Speciális Szakiskola	Feladatellátási hely ált.isk.	18	137	11	7,61	12,45	140	0,98
Szombathely	Szombathely Megyei Jogú Város Önkormányzata	BERCSÉNYI MIKLÓS ÁLTALÁNOS ISKOLA	Feladatellátási hely	40	376	17	9,40	22,12	460	0,82
Szombathely	Szombathely Megyei Jogú Város Önkormányzata	Derkovits Gyula Általános Iskola	Feladatellátási hely	36	377	16	10,47	23,56	490	0,77
Szombathely	Szombathely Megyei Jogú Város Önkormányzata	Dési Huber István Általános Iskola, Dési Huber István Grundschule	Dési Huber István Általános Iskola Dési Huber István Grundschule	35	293	15	8,37	19,53	480	0,61
Szombathely	Szombathely Megyei Jogú Város Önkormányzata	Gothard Jenő Általános Iskola	Gothard Jenő Általános Iskola	45	599	21	13,31	28,52	670	0,89
Szombathely	Szombathely Megyei Jogú Város Önkormányzata	Neumann János Általános Iskola	Neumann János Általános Iskola	41	479	20	11,68	23,95	650	0,74
Szombathely	Szombathely Megyei Jogú Város Önkormányzata	OLADI ÁLTALÁNOS MŰVELŐDÉSI KÖZPONT	Oladi ÁMK Nyitra Utcai Általános Iskolája	18	193	8	10,72	24,13	224	0,86
Szombathely	Szombathely Megyei Jogú Város Önkormányzata	OLADI ÁLTALÁNOS MŰVELŐDÉSI KÖZPONT	Simon István utcai Általános Iskola	32	411	17	12,84	24,18	490	0,84
Szombathely	Szombathely Megyei Jogú Város Önkormányzata	PARAGVÁRI UTCAI ÁLTALÁNOS ISKOLA	Paragvári Utcai Általános Iskola	62	679	31	10,95	21,90	896	0,76
Szombathely	Szombathely Megyei Jogú Város Önkormányzata	Reguly Antal Általános Iskola; Reguly Antal Grundschule	Reguly Antal Általános Iskola,Reguly Antal Grundschule	24	233	10	9,71	23,30	302	0,77
Szombathely	Szombathely Megyei Jogú Város Önkormányzata	VÁCI MIHÁLY ÁLTALÁNOS ISKOLA ÉS ALAPFOKÚ MŰVÉSZETOKTATÁSI INTÉZMÉNY	Váci Mihály Általános Iskola és Alapfokú Művészetoktatási Intézmény, Osnovna škola Mihálya Vácija i ustanovna osnovnog stupnja za umjetnost u Sambotelu	36	439	19	12,19	23,11	590	0,74
Szombathely	Szombathely Megyei Jogú Város Önkormányzata	ZRÍNYI ILONA ÁLTALÁNOS ISKOLA	Zrínyi Ilona Általános Iskola	48	683	24	14,23	28,46	898	0,76
Szombathely	Szombathelyi Egyházmegye	Brenner János Óvoda, Általános Iskola, Gimnázium és Kollégium	Brenner János Általános Iskola	43	375	17	8,72	22,06	530	0,71
Szombathely	Szombathelyi Evangélikus Egyházközség	Reményik Sándor Evangélikus Általános Iskola	Reményik Sándor Evangélikus Általános Iskola	27	271	13	10,04	20,85	284	0,95
Szombathely	Szombathelyi Waldorf Társas Kör	Perintparti Szó-Fogadó Szombathelyi Waldorf Óvoda, Általános Iskola, Gimnázium és Alapfokú Művészetoktatási Intézmény	Perintparti Szó-fogadó Szombathelyi Waldorf Óvoda, Általános Iskola, Gimnázium és Alapfokú Művészetoktatási Intézmény - ISKOLA	14	152	8	10,86	19,00	220	0,69
Táplánszentkereszt	Táplánszentkereszt - Tanakajd -Vát -Vasszilvágy - Nemesbőd - Vasasszonyfa - Söpte - Vassurány - Csemeszokvács Községek Önkormányzata	Apáczai Csere János Általános Iskola	Apáczai Csere János Általános Iskola Táplánszentkereszt	21	248	16	11,81	15,50	380	0,65
Torony	Torony Község Önkormányzata	Általános Iskola	Feladatellátási hely	13	112	8	8,62	14,00	264	0,42
Vassurány	Táplánszentkereszt - Tanakajd -Vát -Vasszilvágy - Nemesbőd - Vasasszonyfa - Söpte - Vassurány - Csemeszokvács Községek Önkormányzata	Apáczai Csere János Általános Iskola	Apáczai Csere János Általános Iskola Tagintézménye Vassurány	3	18	1	6,00	18,00	128	0,14
Vasszécseny	Vasszécseny Község Önkormányzata, Tanakajd Község Önkormányzata	Ambrózy-Migazzi István Általános Iskola	Ambrózy-Migazzi István Általános Iskola	14	144	8	10,29	18,00	156	0,92
Vát	Táplánszentkereszt - Tanakajd -Vát -Vasszilvágy - Nemesbőd - Vasasszonyfa - Söpte - Vassurány - Csemeszokvács Községek Önkormányzata	Apáczai Csere János Általános Iskola	Apáczai Csere János Általános Iskola Tanintézménye Vát	12	46	4	3,83	11,50	160	0,29
Vép	Vép és Bozzai Közoktatási Intézményfenntartó Társulás	Hatos Ferenc Általános Iskola és Alapfokú Művészetoktatási Intézmény	Általános Iskola	24	213	13	8,88	16,38	340	0,63



## Melléklet Épületjellemzők (I)

Település	Fenntartó	Intézmény	Feladat-ellátási hely	Tanulók száma	Osztályok száma	Tantermek száma	Szaktanterem	Torna-terem	Torna-szoba
Felsőcsatár	Felsőcsatár Község Önkormányzata (fenntartói társulás)	Nemzetiségi Nyelvet Oktató Általános Iskola	Nemzetiségi Nyelvet Oktató Általános Iskola	125	8	8	2	1	0
Gencsapáti	Szombathelyi Kistérség Többcélú Társulása	Gróf Apponyi Albert Általános Iskola	Gróf Apponyi Albert Általános Iskola	170	8	8	5	1	0
Ják	JÁK Község Önkormányzata, Balogunyom Község Önkormányzata	Jáki Nagy Márton Általános Iskola	Általános Iskolai Feladatellátási hely	263	13	13	2	1	0
Rum	Szombathelyi Kistérség Többcélú Társulása	Rumi Rajki István Általános Művelődési Központ	Rumi Rajki István Általános Művelődési Központ Általános Iskolája	166	8	8	2	0	0
Rum	Vas Megyei Intézményfenntartó Központ	RUMI ÓVODA, FEJLESZTŐ ÁLTALÁNOS ISKOLA, KÉSZSÉGFEJLESZTŐ SPECIÁLIS SZAKISKOLA, GYERMEK-ÉS DIÁKOTTHON	Feladatellátási hely	41	6	8	0	1	1
Sorkifalud	Szombathelyi Kistérség Többcélú Társulása	Gárdonyi Géza Általános Iskola	Gárdonyi Géza Általános Iskola	120	8	8	1	0	1
Sorokpolány	Szombathelyi Kistérség Többcélú Társulása	Gárdonyi Géza Általános Iskola	Sorkifaludi Gárdonyi Géza Általános Iskola Sorokpolányi Tagnintézménye	27	1	4	1	0	1
Söpte	Táplánszentkereszt - Tanakajd -Vát -Vasszilvagy - Nemesbőd - Vasasszonyfa - Söpte - Vassurány - Csempezkovács Községek Önkormányzata	Apáczai Csere János Általános Iskola	Apáczai Csere János Általános Iskola Tagintézménye Söpte	23	1	4	0	1	0
Szentpéterfa	Szentpéterfa Községi Önkormányzat	Szentpéterfai Horvát- Magyar Kétnyelvű Általános Iskola és Óvoda Hrvatska- mađarska dvojezična osnovna škola i vrtić- Petrovo Selo	Feladatellátási hely	35	4	4	0	0	0
Szentpéterfa	Szentpéterfa Községi Önkormányzat	Szentpéterfai Horvát- Magyar Kétnyelvű Általános Iskola és Óvoda Hrvatska- mađarska dvojezična osnovna škola i vrtić- Petrovo Selo	Szentpéterfai Horvát- Magyar Kétnyelvű Általános Iskola és Óvoda	42	4	4	2	0	0
Szombathely	Nyugat-magyarországi Egyetem	Nyugat-magyarországi Egyetem Bolyai János Gyakorló Általános Iskola és Gimnázium	Feladatellátási hely - Általános iskola	363	12	12	3	1	0
Szombathely	Szentkirályi Iskoláért Egyesület	Apáczai Magyar-Angol Két Tanítási Nyelvű Waldorf Általános Iskola és Alapfokú Művészetoktatási Intézmény	Apáczai Waldorf Iskola és Alapfokú Művészetoktatási Intézmény	31	4	2	0	0	1
Szombathely	Szombathely Megyei Jogú Város Önkormányzata	Aranyhíd Nevelési-Oktatási Integrációs Központ, Egységes Gyógypedagógiai Módszertani Intézmény, Óvoda, Általános Iskola és Speciális Szakiskola	Feladatellátási hely ált.isk.	137	11	11	0	1	1
Szombathely	Szombathely Megyei Jogú Város Önkormányzata	BERCSÉNYI MIKLÓS ÁLTALÁNOS ISKOLA	Feladatellátási hely	376	17	17	6	1	0
Szombathely	Szombathely Megyei Jogú Város Önkormányzata	Derkovits Gyula Általános Iskola	Feladatellátási hely	377	16	16	4	0	1
Szombathely	Szombathely Megyei Jogú Város Önkormányzata	Dési Huber István Általános Iskola, Dési Huber István Grundschule	Dési Huber István Általános Iskola Dési Huber István Grundschule	293	15	17	7	1	0
Szombathely	Szombathely Megyei Jogú Város Önkormányzata	Gothard Jenő Általános Iskola	Gothard Jenő Általános Iskola	599	21	21	4	1	1
Szombathely	Szombathely Megyei Jogú Város Önkormányzata	Neumann János Általános Iskola	Neumann János Általános Iskola	479	20	20	5	1	1
Szombathely	Szombathely Megyei Jogú Város Önkormányzata	OLADI ÁLTALÁNOS MŰVELŐDÉSI KÖZPONT	Oladi ÁMK Nyitra Utcai Általános Iskolája	193	8	10	5	1	0
Szombathely	Szombathely Megyei Jogú Város Önkormányzata	OLADI ÁLTALÁNOS MŰVELŐDÉSI KÖZPONT	Simon István utcai Általános Iskola	411	17	18	3	0	0
Szombathely	Szombathely Megyei Jogú Város Önkormányzata	PARAGVÁRI UTCAI ÁLTALÁNOS ISKOLA	Paragvári Utcai Általános Iskola	679	31	34	10	3	0
Szombathely	Szombathely Megyei Jogú Város Önkormányzata	Reguly Antal Általános Iskola; Reguly Antal Grundschule	Reguly Antal Általános Iskola, Reguly Antal Grundschule	233	10	9	5	1	0
Szombathely	Szombathely Megyei Jogú Város Önkormányzata	VÁCI MIHÁLY ÁLTALÁNOS ISKOLA ÉS ALAPFOKÚ MŰVÉSZETOKTATÁSI INTÉZMÉNY	Váci Mihály Általános Iskola és Alapfokú Művészetoktatási Intézmény, Osnovna škola Mihálya Vácija i ustanovna osnovnog stupnja za umjetnost u Sambotelu	439	19	19	8	1	0
Szombathely	Szombathely Megyei Jogú Város Önkormányzata	ZRÍNYI ILONA ÁLTALÁNOS ISKOLA	Zrínyi Ilona Általános Iskola	683	24	24	7	1	1
Szombathely	Szombathelyi Egyházmegye	Brenner János Óvoda, Általános Iskola, Gimnázium és Kollégium	Brenner János Általános Iskola	375	17	23	5	2	0
Szombathely	Szombathelyi Evangélikus Egyházközség	Reményik Sándor Evangélikus Általános Iskola	Reményik Sándor Evangélikus Általános Iskola	271	13	11	6	0	1
Szombathely	Szombathelyi Waldorf Társas Kör	Perintparti Szó-Fogadó Szombathelyi Waldorf Óvoda, Általános Iskola, Gimnázium és Alapfokú Művészetoktatási Intézmény	Perintparti Szó-fogadó Szombathelyi Waldorf Óvoda, Általános Iskola, Gimnázium és Alapfokú Művészetoktatási Intézmény - ISKOLA	152	8	8	3	1	1
Táplánszentkereszt	Táplánszentkereszt - Tanakajd -Vát -Vasszilvagy - Nemesbőd - Vasasszonyfa - Söpte - Vassurány - Csempezkovács Községek Önkormányzata	Apáczai Csere János Általános Iskola	Apáczai Csere János Általános Iskola Táplánszentkereszt	248	16	10	6	1	0
Torony	Torony Község Önkormányzata	Általános Iskola	Feladatellátási hely	112	8	8	3	1	0

Vassurány	Táplánszentkereszt - Tanakajd -Vát -Vasszilvagy - Nemesböd - Vasasszonyfa - Söpte - Vassurány - Csemeszokovacs Községek Önkormányzata	Apáczai Csere János Általános Iskola	Apáczai Csere János Általános Iskola Tagintézménye Vassurány	18	1	4	2	1	0
Vasszécseny	Vasszécsény Község Önkormányzata, Tanakajd Község Önkormányzata	Ambrózy-Migazzi István Általános Iskola	Ambrózy-Migazzi István Általános Iskola	144	8	8	2	1	0
Vát	Táplánszentkereszt - Tanakajd -Vát -Vasszilvagy - Nemesböd - Vasasszonyfa - Söpte - Vassurány - Csemeszokovacs Községek Önkormányzata	Apáczai Csere János Általános Iskola	Apáczai Csere János Általános Iskola Tanintézménye Vát	46	4	8	1	0	0
Vép	Vép és Bozzai Közoktatási Intézményfenntartó Társulás	Hatos Ferenc Általános Iskola és Alapfokú Művészetoktatási Intézmény	Általános Iskola	213	13	13	6	0	2

Melléklet Pedagógus létszámadatok

Település	Fenntartó	Intézmény	Feladat-ellátási hely	Főállású pedagógus	Főállású pedagógus életkor szerint									
					<25 év	25-29 év	30-34 év	35-39 év	40-44 év	45-49 év	50-54 év	55-59 év	60-64 év	65< év
Felsőcsatár	Felsőcsatár Község Önkormányzata (fenntartói társulás)	Nemzetiségi Nyelvet Oktató Általános Iskola	Nemzetiségi Nyelvet Oktató Általános Iskola	15	0	0	4	3	2	4	1	1	0	0
Gencsapáti	Szombathelyi Kistérség Többcélú Társulása	Gróf Apponyi Albert Általános Iskola	Gróf Apponyi Albert Általános Iskola	12	0	2	1	0	2	1	3	3	0	0
Ják	JÁK Község Önkormányzata, Balogunyom Község Önkormányzata	Jáki Nagy Márton Általános Iskola	Általános Iskolai Feladatellátási hely	23	0	1	1	3	9	4	3	2	0	0
Rum	Szombathelyi Kistérség Többcélú Társulása	Rumi Rajki István Általános Művelődési Központ	Rumi Rajki István Általános Művelődési Központ Általános Iskolája	16	0	0	2	7	1	3	2	1	0	0
Rum	Vas Megyei Intézményfenntartó Központ	RUMI ÓVODA, FEJLESZTŐ ÁLTALÁNOS ISKOLA, KÉSZSÉGFELJESZTŐ SPECIÁLIS SZAKISKOLA, GYERMEK-ÉS DIÁKOTTHON	Feladatellátási hely	8	0	1	1	0	3	2	1	0	0	0
Sorkifalud	Szombathelyi Kistérség Többcélú Társulása	Gárdonyi Géza Általános Iskola	Gárdonyi Géza Általános Iskola	12	0	0	2	1	2	3	1	2	0	1
Sorokpolány	Szombathelyi Kistérség Többcélú Társulása	Gárdonyi Géza Általános Iskola	Sorkifaludi Gárdonyi Géza Általános Iskola Sorokpolányi Tagnintézménye	4	0	0	0	0	0	1	1	2	0	0
Söpte	Táplánszentkereszt - Tanakajd -Vát -Vasszilvagy - Nemesböd - Vasasszonyfa - Söpte - Vassurány - Csemeszokovacs Községek Önkormányzata	Apáczai Csere János Általános Iskola	Apáczai Csere János Általános Iskola Tagintézménye Söpte	3	0	1	0	0	0	1	1	0	0	0
Szentpéterfa	Szentpéterfa Községi Önkormányzat	Szentpéterfai Horvát- Magyar Kétnyelvű Általános Iskola és Óvoda Hrvatska- mađarska dvojezična osnovna škola i vrtić- Petrovo Selo	Feladatellátási hely	5	1	0	0	0	1	1	1	1	0	0
Szentpéterfa	Szentpéterfa Községi Önkormányzat	Szentpéterfai Horvát- Magyar Kétnyelvű Általános Iskola és Óvoda Hrvatska- mađarska dvojezična osnovna škola i vrtić- Petrovo Selo	Szentpéterfai Horvát- Magyar Kétnyelvű Általános Iskola és Óvoda	8	0	2	0	0	1	3	1	1	0	0
Szombathely	Nyugat-magyarországi Egyetem	Nyugat-magyarországi Egyetem Bolyai János Gyakorló Általános Iskola és Gimnázium	Feladatellátási hely - Általános iskola	33	0	1	0	3	5	8	6	10	0	0
Szombathely	Szentkirályi Iskoláért Egyesület	Apáczai Magyar-Angol Két Tanítási Nyelvű Waldorf Általános Iskola és Alapfokú Művészetoktatási Intézmény	Apáczai Waldorf Iskola és Alapfokú Művészetoktatási Intézmény	5	0	0	3	1	0	0	0	1	0	0
Szombathely	Szombathely Megyei Jogú Város Önkormányzata	Aranyhíd Nevelési-Oktatási Integrációs Központ, Egységes Gyógypedagógiai Módszertani Intézmény, Óvoda, Általános Iskola és Speciális Szakiskola	Feladatellátási hely ált.isk.	18	0	1	3	2	3	0	4	4	1	0
Szombathely	Szombathely Megyei Jogú Város Önkormányzata	BERCSÉNYI MIKLÓS ÁLTALÁNOS ISKOLA	Feladatellátási hely	40	0	0	3	5	3	7	10	12	0	0
Szombathely	Szombathely Megyei Jogú Város Önkormányzata	Derkovits Gyula Általános Iskola	Feladatellátási hely	36	0	2	1	3	3	8	6	13	0	0
Szombathely	Szombathely Megyei Jogú Város Önkormányzata	Dési Huber István Általános Iskola, Dési Huber István Grundschule	Dési Huber István Általános Iskola Dési Huber István Grundschule	35	1	2	5	3	4	3	9	7	1	0
Szombathely	Szombathely Megyei Jogú Város Önkormányzata	Gothard Jenő Általános Iskola	Gothard Jenő Általános Iskola	45	0	1	1	7	6	9	12	9	0	0
Szombathely	Szombathely Megyei Jogú Város Önkormányzata	Neumann János Általános Iskola	Neumann János Általános Iskola	41	0	1	3	3	8	9	9	8	0	0
Szombathely	Szombathely Megyei Jogú Város Önkormányzata	OLADI ÁLTALÁNOS MŰVELŐDÉSI KÖZPONT	Oladi ÁMK Nyitra Utcai Általános Iskolája	18	0	1	2	3	4	0	2	6	0	0
Szombathely	Szombathely Megyei Jogú Város Önkormányzata	OLADI ÁLTALÁNOS MŰVELŐDÉSI KÖZPONT	Simon István utcai Általános Iskola	32	0	1	4	1	4	8	10	4	0	0
Szombathely	Szombathely Megyei Jogú Város Önkormányzata	PARAGVÁRI UTCAI ÁLTALÁNOS ISKOLA	Paragvári Utcai Általános Iskola	62	0	4	6	3	1	14	8	24	2	0
Szombathely	Szombathely Megyei Jogú Város Önkormányzata	Reguly Antal Általános Iskola; Reguly Antal Grundschule	Reguly Antal Általános Iskola; Reguly Antal Grundschule	24	0	1	1	3	4	6	4	5	0	0
Szombathely	Szombathely Megyei Jogú Város Önkormányzata	VÁCI MIHÁLY ÁLTALÁNOS ISKOLA ÉS ALAPFOKÚ MŰVÉSZETOKTATÁSI INTÉZMÉNY	Váci Mihály Általános Iskola és Alapfokú Művészetoktatási Intézmény, Osnovna škola Mihálya Vácija i ustanovna osnovnog stupnja za umjetnost u Sambotelu	36	0	2	4	3	2	6	5	14	0	0

Szombathely	Szombathely Megyei Jogú Város Önkormányzata	ZRÍNYI ILONA ÁLTALÁNOS ISKOLA	Zrínyi Ilona Általános Iskola	48	0	0	6	11	8	5	9	8	1	0
Szombathely	Szombathelyi Egyházmegye	Brenner János Óvoda, Általános Iskola, Gimnázium és Kollégium	Brenner János Általános Iskola	43	0	1	2	11	12	9	3	5	0	0
Szombathely	Szombathelyi Evangélikus Egyházközség	Reményik Sándor Evangélikus Általános Iskola	Reményik Sándor Evangélikus Általános Iskola	27	0	4	3	3	4	5	5	3	0	0
Szombathely	Szombathelyi Waldorf Társas Kör	Perintparti Szó-Fogadó Szombathelyi Waldorf Óvoda, Általános Iskola, Gimnázium és Alapfokú Művészetoktatási Intézmény	Perintparti Szó-fogadó Szombathelyi Waldorf Óvoda, Általános Iskola, Gimnázium és Alapfokú Művészetoktatási Intézmény - ISKOLA	14	0	0	2	3	3	5	0	1	0	0
Táplánszentkereszt	Táplánszentkereszt - Tanakajd -Vát -Vasszilvagy - Nemesbőd - Vasasszonyfa - Söpte - Vassurány - Csemeszokvács Községek Önkormányzata	Apáczai Csere János Általános Iskola	Apáczai Csere János Általános Iskola Táplánszentkereszt	21	1	2	2	3	4	2	6	1	0	0
Torony	Torony Község Önkormányzata	Általános Iskola	Feladatellátási hely	13	0	1	1	2	1	1	4	3	0	0
Vassurány	Táplánszentkereszt - Tanakajd -Vát -Vasszilvagy - Nemesbőd - Vasasszonyfa - Söpte - Vassurány - Csemeszokvács Községek Önkormányzata	Apáczai Csere János Általános Iskola	Apáczai Csere János Általános Iskola Tagintézménye Vassurány	3	0	0	0	1	0	0	1	1	0	0
Vasszécsény	Vasszécsény Község Önkormányzata, Tanakajd Község Önkormányzata	Ambrózy-Migazzi István Általános Iskola	Ambrózy-Migazzi István Általános Iskola	14	0	0	3	1	1	3	3	3	0	0
Vát	Táplánszentkereszt - Tanakajd -Vát -Vasszilvagy - Nemesbőd - Vasasszonyfa - Söpte - Vassurány - Csemeszokvács Községek Önkormányzata	Apáczai Csere János Általános Iskola	Apáczai Csere János Általános Iskola Tanintézménye Vát	12	0	2	0	2	3	0	1	3	1	0
Vép	Vép és Bozzai Közoktatási Intézményfenntartó Társulás	Hatos Ferenc Általános Iskola és Alapfokú Művészetoktatási Intézmény	Általános Iskola	24	0	0	4	2	6	3	6	3	0	0

Melléklet Pedagógus létszámadatok

Település	Fenntartó	Intézmény	Feladat-ellátási hely	Főállású pedagógus	Pedagógus munkaidő szerint			Pedagógus végzettség								Nevelő és oktató munkát segítő	
					teljes	rész	óraadó	középiskolai tanár	Általános iskolai tanár	Tanító	Tanító speciális képesítéssel	Gyógypedagógus	Szakoktató	Pedagógus képesítéssel rendelkező, egyéb felsőfokú végzettségű	Képesítés nélküli	teljes	rész
Felsőcsatár	Felsőcsatár Község Önkormányzata (fenntartói társulás)	Nemzetiségi Nyelvet Oktató Általános Iskola	Nemzetiségi Nyelvet Oktató Általános Iskola	15	15	0	0	1	9	5	0	0	0	0	0		
Gencsapáti	Szombathelyi Kistérség Többcélú Társulása	Gróf Apponyi Albert Általános Iskola	Gróf Apponyi Albert Általános Iskola	12	12	0	3	0	7	2	3	0	0	0	0		
Ják	JÁK Község Önkormányzata, Balogunyom Község Önkormányzata	Jáki Nagy Márton Általános Iskola	Általános Iskolai Feladatellátási hely	23	21	2	0	0	11	2	9	1	0	0	0		
Rum	Szombathelyi Kistérség Többcélú Társulása	Rumi Rajki István Általános Művelődési Központ	Rumi Rajki István Általános Művelődési Központ Általános Iskolája	16	13	3	3	2	8	2	4	0	0	0	0		
Rum	Vas Megyei Intézményfenntartó Központ	RUMI ÓVODA, FEJLESZTŐ ÁLTALÁNOS ISKOLA, KÉSZSÉGFEJLESZTŐ SPECIÁLIS SZAKISKOLA, GYERMEK-ÉS DIÁKOTTHON	Feladatellátási hely	8	8	0	0	0	0	0	0	8	0	0	0	2	0
Sorkifalud	Szombathelyi Kistérség Többcélú Társulása	Gárdonyi Géza Általános Iskola	Gárdonyi Géza Általános Iskola	12	11	1	0	0	9	3	0	0	0	0	0		
Sorokpolány	Szombathelyi Kistérség Többcélú Társulása	Gárdonyi Géza Általános Iskola	Sorkifaludi Gárdonyi Géza Általános Iskola Sorokpolányi Tagnintézménye	4	4	0	0	0	0	4	0	0	0	0	0		
Söpte	Táplánszentkereszt - Tanakajd -Vát - Vasszilvagy - Nemesbőd - Vasasszonyfa - Söpte - Vassurány - Csemeszokvács Községek Önkormányzata	Apáczai Csere János Általános Iskola	Apáczai Csere János Általános Iskola Tagintézménye Söpte	3	3	0	1	0	0	0	3	0	0	0	0		
Szentpéterfa	Szentpéterfa Községi Önkormányzat	Szentpéterfai Horvát- Magyar Kényelvű Általános Iskola és Óvoda Hrvatska-madžarska dvojezična osnovna škola i vrtić- Petrovo Selo	Feladatellátási hely	5	5	0	0	0	0	5	0	0	0	0	0		

Szentpéterfa	Szentpéterfa Községi Önkormányzat	Szentpéterfai Horvát- Magyar Kétnyelvű Általános Iskola és Óvoda Hrvatska-mađarska dvojezična osnovna škola i vrtić- Petrovo Selo	Szentpéterfai Horvát- Magyar Kétnyelvű Általános Iskola és Óvoda	8	7	1	2	5	3	0	0	0	0	0	0		
Szombathely	Nyugat-magyarországi Egyetem	Nyugat-magyarországi Egyetem Bolyai János Gyakorló Általános Iskola és Gimnázium	Feladatellátási hely - Általános iskola	33	32	1	0	0	18	8	7	0	0	0	0		
Szombathely	Szentkirályi Iskoláért Egyesület	Apáczai Magyar-Angol Két Tanítási Nyelvű Waldorf Általános Iskola és Alapfokú Művészetoktatási Intézmény	Apáczai Waldorf Iskola és Alapfokú Művészetoktatási Intézmény	5	5	0	2	1	2	1	1	0	0	0	0		
Szombathely	Szombathely Megyei Jogú Város Önkormányzata	Aranyhíd Nevelési-Oktatási Integrációs Központ, Egységes Gyógypedagógiai Módszertani Intézmény, Óvoda, Általános Iskola és Speciális Szakiskola	Feladatellátási hely ált.isk.	18	18	0	0	0	1	1	0	16	0	0	0	15	0
Szombathely	Szombathely Megyei Jogú Város Önkormányzata	BERCSÉNYI MIKLÓS ÁLTALÁNOS ISKOLA	Feladatellátási hely	40	38	2	0	18	7	0	15	0	0	0	0	5	0
Szombathely	Szombathely Megyei Jogú Város Önkormányzata	Derkovits Gyula Általános Iskola	Feladatellátási hely	36	34	2	2	3	22	2	9	0	0	0	0		
Szombathely	Szombathely Megyei Jogú Város Önkormányzata	Dési Huber István Általános Iskola, Dési Huber István Grundschule	Dési Huber István Általános Iskola Dési Huber István Grundschule	35	31	4	0	9	11	1	14	0	0	0	0	0	1
Szombathely	Szombathely Megyei Jogú Város Önkormányzata	Gothard Jenő Általános Iskola	Gothard Jenő Általános Iskola	45	40	5	0	9	15	0	21	0	0	0	0		
Szombathely	Szombathely Megyei Jogú Város Önkormányzata	Neumann János Általános Iskola	Neumann János Általános Iskola	41	38	3	1	0	22	17	0	2	0	0	0		
Szombathely	Szombathely Megyei Jogú Város Önkormányzata	OLADI ÁLTALÁNOS MŰVELŐDÉSI KÖZPONT	Oladi ÁMK Nyitra Utcai Általános Iskolája	18	18	0	3	3	8	0	6	0	0	0	1		
Szombathely	Szombathely Megyei Jogú Város Önkormányzata	OLADI ÁLTALÁNOS MŰVELŐDÉSI KÖZPONT	Simon István utcai Általános Iskola	32	32	0	0	8	9	1	14	0	0	0	0		
Szombathely	Szombathely Megyei Jogú Város Önkormányzata	PARAGVÁRI UTCAI ÁLTALÁNOS ISKOLA	Paragvári Utcai Általános Iskola	62	62	0	0	18	20	5	18	1	0	0	0		
Szombathely	Szombathely Megyei Jogú Város Önkormányzata	Reguly Antal Általános Iskola; Reguly Antal Grundschule	Reguly Antal Általános Iskola, Reguly Antal Grundschule	24	22	2	0	2	12	9	1	0	0	0	0		
Szombathely	Szombathely Megyei Jogú Város Önkormányzata	VÁCI MIHÁLY ÁLTALÁNOS ISKOLA ÉS ALAPFOKÚ MŰVÉSZETOKTATÁSI INTÉZMÉNY	Váci Mihály Általános Iskola és Alapfokú Művészetoktatási Intézmény, Osnovna škola Mihálya Vácija i ustanovna osnovnog stupnja za umjetnost u Sambotelu	36	34	2	1	9	11	16	0	0	0	0	0		
Szombathely	Szombathely Megyei Jogú Város Önkormányzata	ZRÍNYI ILONA ÁLTALÁNOS ISKOLA	Zrínyi Ilona Általános Iskola	48	47	1	0	9	17	4	18	0	0	0	0		
Szombathely	Szombathelyi Egyházmegye	Brenner János Óvoda, Általános Iskola, Gimnázium és Kollégium	Brenner János Általános Iskola	43	41	2	0	10	13	0	19	1	0	0	0	0	1
Szombathely	Szombathelyi Evangélikus Egyházközség	Reményik Sándor Evangélikus Általános Iskola	Reményik Sándor Evangélikus Általános Iskola	27	23	4	1	3	11	13	0	0	0	0	0		
Szombathely	Szombathelyi Waldorf Társas Kör	Perintparti Szó-Fogadó Szombathelyi Waldorf Óvoda, Általános Iskola, Gimnázium és Alapfokú Művészetoktatási Intézmény	Perintparti Szó-fogadó Szombathelyi Waldorf Óvoda, Általános Iskola, Gimnázium és Alapfokú Művészetoktatási Intézmény - ISKOLA	14	14	0	0	0	14	0	0	0	0	0	0		
Táplánszentkereszt	Táplánszentkereszt - Tanakajd - Vát - Vasszilvágy - Nemesbőd - Vasasszonyfa - Söpte - Vassurány - Csempeszkovács Községek Önkormányzata	Apáczai Csere János Általános Iskola	Apáczai Csere János Általános Iskola Táplánszentkereszt	21	20	1	1	0	8	7	5	1	0	0	0	1	0
Torony	Torony Község Önkormányzata	Általános Iskola	Feladatellátási hely	13	12	1	0	1	8	4	0	0	0	0	0		

Vassurány	Táplánszentkereszt - Tanakajd - Vát - Vasszilvág - Nemesbőd - Vasasszonyfa - Söpte - Vassurány - Csempezkóvács Községek Önkormányzata	Apáczai Csere János Általános Iskola	Apáczai Csere János Általános Iskola Tagintézménye Vassurány	3	3	0	1	0	1	0	2	0	0	0	0		
Vasszécseny	Vasszécseny Község Önkormányzata, Tanakajd Község Önkormányzata	Ambrózy-Migazzi István Általános Iskola	Ambrózy-Migazzi István Általános Iskola	14	14	0	0	0	9	5	0	0	0	0	0		
Vát	Táplánszentkereszt - Tanakajd - Vát - Vasszilvág - Nemesbőd - Vasasszonyfa - Söpte - Vassurány - Csempezkóvács Községek Önkormányzata	Apáczai Csere János Általános Iskola	Apáczai Csere János Általános Iskola Tanintézménye Vát	12	8	4	3	1	6	3	2	0	0	0	0		
Vép	Vép és Bozzai Közoktatási Intézményfenntartó Társulás	Hatos Ferenc Általános Iskola és Alapfokú Művészetoktatási Intézmény	Általános Iskola	24	24	0	0	2	12	6	2	2	0	0	0		

Melléklet Tanulók száma művészeti áganként

Település	Fenntartó	Intézmény	Feladat-ellátási hely	Tanszak	Tanulók száma művészeti áganként				Tanuló összesen
					táncművészet	zeneművészet	képző- és iparművészet	szín- és bábművészet	
Acsád	alapítvány	Ács Mihály Alapfokú Művészetoktatási Intézmény	Feladatellátási hely	Kézműves	0	0	11	0	11
Felsőcsatár	állami szerv	Bartók Béla Zeneiskola, Alapfokú Művészetoktatási Intézmény	Bartók Béla Zeneiskola felsőcsatári kihelyezett tagozat	Főtanszak Szolfézs	0	2	0	0	2
Felsőcsatár	állami szerv	Bartók Béla Zeneiskola, Alapfokú Művészetoktatási Intézmény	Bartók Béla Zeneiskola felsőcsatári kihelyezett tagozat	Furulya	0	7	0	0	7
Gencsapáti	állami szerv	Bartók Béla Zeneiskola, Alapfokú Művészetoktatási Intézmény	Bartók Béla Zeneiskola gencsapáti kihelyezett tagozat	Furulya	0	11	0	0	11
Gencsapáti	állami szerv	Bartók Béla Zeneiskola, Alapfokú Művészetoktatási Intézmény	Bartók Béla Zeneiskola gencsapáti kihelyezett tagozat	Kürt	0	1	0	0	1
Gencsapáti	egyesület	Őrségi Kistérségi Alapfokú Művészetoktatási Intézmény és Általános Iskola	Őrségi Kistérségi Alapfokú Művészetoktatási Intézmény és Általános Iskola	Kézműves	0	0	40	0	40
Gencsapáti	korlátolt felelősségű társaság	Dr. Pesovár Ernő Alapfokú Művészetoktatási Intézmény	Feladatellátási hely	Kézműves	0	0	96	0	96
Sorkifalud	alapítvány	Ács Mihály Alapfokú Művészetoktatási Intézmény	Feladatellátási hely	Hegedű	0	7	0	0	7
Szombathely	alapítvány	Ács Mihály Alapfokú Művészetoktatási Intézmény	Feladatellátási hely	Furulya	0	17	0	0	17
Szombathely	alapítvány	Ács Mihály Alapfokú Művészetoktatási Intézmény	Feladatellátási hely	Fuvola	0	2	0	0	2
Szombathely	alapítvány	Ács Mihály Alapfokú Művészetoktatási Intézmény	Feladatellátási hely	Hegedű	0	11	0	0	11
Szombathely	alapítvány	Ács Mihály Alapfokú Művészetoktatási Intézmény	Feladatellátási hely	Kézműves	0	0	77	0	77
Szombathely	alapítvány	Ács Mihály Alapfokú Művészetoktatási Intézmény	Feladatellátási hely	Klarinét	0	5	0	0	5
Szombathely	alapítvány	Ács Mihály Alapfokú Művészetoktatási Intézmény	Feladatellátási hely	Szaxofon	0	1	0	0	1
Szombathely	alapítvány	Ács Mihály Alapfokú Művészetoktatási Intézmény	Feladatellátási hely	Társastánc tanszak	12	0	0	0	12
Szombathely	alapítvány	Ács Mihály Alapfokú Művészetoktatási Intézmény	Feladatellátási hely	Trombita	0	1	0	0	1
Szombathely	alapítvány	Ács Mihály Alapfokú Művészetoktatási Intézmény	Feladatellátási hely	Zongora	0	11	0	0	11
Szombathely	alapítvány	TánCentrum Szegedi Táncművészeti Iskola Alapfokú Művészetoktatási Intézmény	Szombathelyi Önkormányzat Házkezelési Kft.	Társastánc tanszak	271	0	0	0	271
Szombathely	alapítvány	Triola Alapfokú Művészetoktatási Intézmény	10. sz. kihelyezett tagozat BDF Bolyai János Gyakorló Általános Iskola és Gimnázium	Társastánc tanszak	50	0	0	0	50
Szombathely	alapítvány	Triola Alapfokú Művészetoktatási Intézmény	9.sz kihelyezett tagozat Zrínyi Ilona Általános Iskola	Grafika	0	0	35	0	35
Szombathely	alapítvány	Triola Alapfokú Művészetoktatási Intézmény	9.sz kihelyezett tagozat Zrínyi Ilona Általános Iskola	Társastánc tanszak	20	0	0	0	20
Szombathely	alapítvány	Triola Alapfokú Művészetoktatási Intézmény	Neumann János Általános Iskola	Társastánc tanszak	38	0	0	0	38
Szombathely	állami szerv	Bartók Béla Zeneiskola, Alapfokú Művészetoktatási Intézmény	Bolyai János Gyakorló Általános Iskola és Gimnáziumba kihelyezett tagozat	Főtanszak Szolfézs	0	20	0	0	20
Szombathely	állami szerv	Bartók Béla Zeneiskola, Alapfokú Művészetoktatási Intézmény	Bolyai János Gyakorló Általános Iskola és Gimnáziumba kihelyezett tagozat	Furulya	0	21	0	0	21

Szombathely	állami szerv	Bartók Béla Zeneiskola, Alapfokú Művészetoktatási Intézmény	Bolyai János Gyakorló Általános Iskola és Gimnáziumba kihelyezett tagozat	Hegedű	0	6	0	0	6
Szombathely	állami szerv	Bartók Béla Zeneiskola, Alapfokú Művészetoktatási Intézmény	Bolyai János Gyakorló Általános Iskola és Gimnáziumba kihelyezett tagozat	Oboa	0	1	0	0	1
Szombathely	állami szerv	Bartók Béla Zeneiskola, Alapfokú Művészetoktatási Intézmény	Bartók Béla Zeneiskola	Bőgő/cselló	0	2	0	0	2
Szombathely	állami szerv	Bartók Béla Zeneiskola, Alapfokú Művészetoktatási Intézmény	Bartók Béla Zeneiskola	Fagott	0	7	0	0	7
Szombathely	állami szerv	Bartók Béla Zeneiskola, Alapfokú Művészetoktatási Intézmény	Bartók Béla Zeneiskola	Főtanszak Kamarazene	0	2	0	0	2
Szombathely	állami szerv	Bartók Béla Zeneiskola, Alapfokú Művészetoktatási Intézmény	Bartók Béla Zeneiskola	Főtanszak Szolfézs	0	14	0	0	14
Szombathely	állami szerv	Bartók Béla Zeneiskola, Alapfokú Művészetoktatási Intézmény	Bartók Béla Zeneiskola	Furulya	0	64	0	0	64
Szombathely	állami szerv	Bartók Béla Zeneiskola, Alapfokú Művészetoktatási Intézmény	Bartók Béla Zeneiskola	Fuvola	0	43	0	0	43
Szombathely	állami szerv	Bartók Béla Zeneiskola, Alapfokú Művészetoktatási Intézmény	Bartók Béla Zeneiskola	Gitár	0	32	0	0	32
Szombathely	állami szerv	Bartók Béla Zeneiskola, Alapfokú Művészetoktatási Intézmény	Bartók Béla Zeneiskola	Gordonka	0	43	0	0	43
Szombathely	állami szerv	Bartók Béla Zeneiskola, Alapfokú Művészetoktatási Intézmény	Bartók Béla Zeneiskola	Harsona	0	2	0	0	2
Szombathely	állami szerv	Bartók Béla Zeneiskola, Alapfokú Művészetoktatási Intézmény	Bartók Béla Zeneiskola	Hegedű	0	99	0	0	99
Szombathely	állami szerv	Bartók Béla Zeneiskola, Alapfokú Művészetoktatási Intézmény	Bartók Béla Zeneiskola	Klarinét	0	23	0	0	23
Szombathely	állami szerv	Bartók Béla Zeneiskola, Alapfokú Művészetoktatási Intézmény	Bartók Béla Zeneiskola	Kürt	0	20	0	0	20
Szombathely	állami szerv	Bartók Béla Zeneiskola, Alapfokú Művészetoktatási Intézmény	Bartók Béla Zeneiskola	Magánének	0	19	0	0	19
Szombathely	állami szerv	Bartók Béla Zeneiskola, Alapfokú Művészetoktatási Intézmény	Bartók Béla Zeneiskola	Nagybőgő	0	13	0	0	13
Szombathely	állami szerv	Bartók Béla Zeneiskola, Alapfokú Művészetoktatási Intézmény	Bartók Béla Zeneiskola	Népi ének	0	1	0	0	1
Szombathely	állami szerv	Bartók Béla Zeneiskola, Alapfokú Művészetoktatási Intézmény	Bartók Béla Zeneiskola	Oboa	0	7	0	0	7
Szombathely	állami szerv	Bartók Béla Zeneiskola, Alapfokú Művészetoktatási Intézmény	Bartók Béla Zeneiskola	Szaxofon	0	1	0	0	1
Szombathely	állami szerv	Bartók Béla Zeneiskola, Alapfokú Művészetoktatási Intézmény	Bartók Béla Zeneiskola	Trombita	0	31	0	0	31
Szombathely	állami szerv	Bartók Béla Zeneiskola, Alapfokú Művészetoktatási Intézmény	Bartók Béla Zeneiskola	Tuba	0	1	0	0	1
Szombathely	állami szerv	Bartók Béla Zeneiskola, Alapfokú Művészetoktatási Intézmény	Bartók Béla Zeneiskola	Ütő	0	41	0	0	41
Szombathely	állami szerv	Bartók Béla Zeneiskola, Alapfokú Művészetoktatási Intézmény	Bartók Béla Zeneiskola	Zongora	0	157	0	0	157
Szombathely	állami szerv	Bartók Béla Zeneiskola, Alapfokú Művészetoktatási Intézmény	Brenner János Általános Iskolába kihelyezett tagozat	Főtanszak Szolfézs	0	25	0	0	25
Szombathely	állami szerv	Bartók Béla Zeneiskola, Alapfokú Művészetoktatási Intézmény	Brenner János Általános Iskolába kihelyezett tagozat	Furulya	0	25	0	0	25
Szombathely	állami szerv	Bartók Béla Zeneiskola, Alapfokú Művészetoktatási Intézmény	Brenner János Általános Iskolába kihelyezett tagozat	Hegedű	0	22	0	0	22
Szombathely	állami szerv	Bartók Béla Zeneiskola, Alapfokú Művészetoktatási Intézmény	Brenner János Általános Iskolába kihelyezett tagozat	Klarinét	0	1	0	0	1
Szombathely	állami szerv	Bartók Béla Zeneiskola, Alapfokú Művészetoktatási Intézmény	Gothard Jenő Általános Iskolába kihelyezett tagozat	Főtanszak Szolfézs	0	4	0	0	4
Szombathely	állami szerv	Bartók Béla Zeneiskola, Alapfokú Művészetoktatási Intézmény	Neumann János Általános Iskolába kihelyezett tagozat	Főtanszak Szolfézs	0	4	0	0	4
Szombathely	állami szerv	Bartók Béla Zeneiskola, Alapfokú Művészetoktatási Intézmény	Oladi ÁMK Simon István Utcai Általános Iskolája	Főtanszak Szolfézs	0	14	0	0	14
Szombathely	állami szerv	Bartók Béla Zeneiskola, Alapfokú Művészetoktatási Intézmény	Paragvári Utcai Általános Iskolába kihelyezett tagozat	Bőgő/cselló	0	4	0	0	4
Szombathely	állami szerv	Bartók Béla Zeneiskola, Alapfokú Művészetoktatási Intézmény	Paragvári Utcai Általános Iskolába kihelyezett tagozat	Főtanszak Szolfézs	0	36	0	0	36
Szombathely	állami szerv	Bartók Béla Zeneiskola, Alapfokú Művészetoktatási Intézmény	Paragvári Utcai Általános Iskolába kihelyezett tagozat	Furulya	0	30	0	0	30
Szombathely	állami szerv	Bartók Béla Zeneiskola, Alapfokú Művészetoktatási Intézmény	Paragvári Utcai Általános Iskolába kihelyezett tagozat	Hegedű	0	38	0	0	38
Szombathely	állami szerv	Bartók Béla Zeneiskola, Alapfokú Művészetoktatási Intézmény	Paragvári Utcai Általános Iskolába kihelyezett tagozat	Népi ének	0	3	0	0	3
Szombathely	állami szerv	Bartók Béla Zeneiskola, Alapfokú Művészetoktatási Intézmény	Paragvári Utcai Általános Iskolába kihelyezett tagozat	Zongora	0	25	0	0	25
Szombathely	állami szerv	Bartók Béla Zeneiskola, Alapfokú Művészetoktatási Intézmény	Reguly Antal Általános Iskolába kihelyezett tagozat	Főtanszak Szolfézs	0	11	0	0	11
Szombathely	állami szerv	Bartók Béla Zeneiskola, Alapfokú Művészetoktatási Intézmény	Reguly Antal Általános Iskolába kihelyezett tagozat	Furulya	0	11	0	0	11
Szombathely	állami szerv	Bartók Béla Zeneiskola, Alapfokú Művészetoktatási Intézmény	Váci Mihály Általános Iskolába kihelyezett tagozat	Gordonka	0	12	0	0	12
Szombathely	állami szerv	Bartók Béla Zeneiskola, Alapfokú Művészetoktatási Intézmény	Váci Mihály Általános Iskolába kihelyezett tagozat	Hegedű	0	8	0	0	8

Szombathely	állami szerv	Bartók Béla Zeneiskola, Alapfokú Művészetoktatási Intézmény	Váci Mihály Általános Iskolába kihelyezett tagozat	Zongora	0	7	0	0	7
Szombathely	állami szerv	VÁCI MIHÁLY ÁLTALÁNOS ISKOLA ÉS ALAPFOKÚ MŰVÉSZETOKTATÁSI INTÉZMÉNY	Alapfokú Művészetoktatási Intézmény	Festészet	0	0	84	0	84
Szombathely	állami szerv	VÁCI MIHÁLY ÁLTALÁNOS ISKOLA ÉS ALAPFOKÚ MŰVÉSZETOKTATÁSI INTÉZMÉNY	Alapfokú Művészetoktatási Intézmény	Grafika	0	0	38	0	38
Szombathely	állami szerv	VÁCI MIHÁLY ÁLTALÁNOS ISKOLA ÉS ALAPFOKÚ MŰVÉSZETOKTATÁSI INTÉZMÉNY	Alapfokú Művészetoktatási Intézmény	Kézműves	0	0	37	0	37
Szombathely	állami szerv	VÁCI MIHÁLY ÁLTALÁNOS ISKOLA ÉS ALAPFOKÚ MŰVÉSZETOKTATÁSI INTÉZMÉNY	Alapfokú Művészetoktatási Intézmény	Szobrászat	0	0	29	0	29
Szombathely	egyesület	Apáczai Magyar-Angol Két Tanítási Nyelvű Waldorf Általános Iskola és Alapfokú Művészetoktatási Intézmény	Apáczai Waldorf Általános Iskola és Alapfokú Művészetoktatási Intézmény	Festészet	0	0	31	0	31
Szombathely	egyesület	Apáczai Magyar-Angol Két Tanítási Nyelvű Waldorf Általános Iskola és Alapfokú Művészetoktatási Intézmény	Apáczai Waldorf Általános Iskola és Alapfokú Művészetoktatási Intézmény	Furulya	0	31	0	0	31
Szombathely	egyesület	Savaria Alapfokú Művészetoktatási Intézmény	Savaria Alapfokú Művészetoktatási Intézmény	Társastánc tanszak	185	0	0	0	185
Szombathely	korlátolt felelősségű társaság	Dr. Pesovár Ernő Alapfokú Művészetoktatási Intézmény	Feladatellátási hely	Néptánc tanszak	289	0	0	0	289
Szombathely	korlátolt felelősségű társaság	LORIGO Alapfokú Művészetoktatási Intézmény	Feladatellátási hely	Néptánc tanszak	119	0	0	0	119
Szombathely	korlátolt felelősségű társaság	LORIGO Alapfokú Művészetoktatási Intézmény	Feladatellátási hely	Társastánc tanszak	1093	0	0	0	1093
Vasszécseny	állami szerv	Bartók Béla Zeneiskola, Alapfokú Művészetoktatási Intézmény	Bartók Béla Zeneiskola vasszécsenyi kihelyezett tagozat	Furulya	0	7	0	0	7
Vasszécseny	állami szerv	Bartók Béla Zeneiskola, Alapfokú Művészetoktatási Intézmény	Bartók Béla Zeneiskola vasszécsenyi kihelyezett tagozat	Zongora	0	4	0	0	4
Vát	alapítvány	Ács Mihály Alapfokú Művészetoktatási Intézmény	Feladatellátási hely	Kézműves	0	0	22	0	22
Vép	állami szerv	Bartók Béla Zeneiskola, Alapfokú Művészetoktatási Intézmény	Bartók Béla Zeneiskola vépi kihelyezett tagozat	Hegedű	0	25	0	0	25
Vép	állami szerv	Bartók Béla Zeneiskola, Alapfokú Művészetoktatási Intézmény	Bartók Béla Zeneiskola vépi kihelyezett tagozat	Zongora	0	7	0	0	7
Vép	állami szerv	Hatos Ferenc Általános Iskola és Alapfokú Művészetoktatási Intézmény	Alapfokú művészetoktatás	Kézműves	0	0	49	0	49
Vép	állami szerv	Hatos Ferenc Általános Iskola és Alapfokú Művészetoktatási Intézmény	Alapfokú művészetoktatás	Társastánc tanszak	28	0	0	0	28

Melléklet Pedagógus adatok

Település	Fenntartó	Intézmény	Tanuló összesen	Pedagógus munkaidő szerint			Pedagógus végzettség szerint	
				teljes	rész	óraadó	szakképzett	szakképzettség nélkül
Acsád	alapítvány	Ács Mihály Alapfokú Művészetoktatási Intézmény	11	0	1	0	1	0
Felsőcsatár	állami szerv	Bartók Béla Zeneiskola, Alapfokú Művészetoktatási Intézmény	9				0	0
Gencsapáti	állami szerv	Bartók Béla Zeneiskola, Alapfokú Művészetoktatási Intézmény	12	1	0	0	1	0
Gencsapáti	egyesület	Őrségi Kistérségi Alapfokú Művészetoktatási Intézmény és Általános Iskola	40				0	0
Gencsapáti	korlátolt felelősségű társaság	Dr. Pesovár Ernő Alapfokú Művészetoktatási Intézmény	96	1	0	0	1	0
Sorkifalud	alapítvány	Ács Mihály Alapfokú Művészetoktatási Intézmény	7	0	1	0	1	0
Szombathely	alapítvány	Ács Mihály Alapfokú Művészetoktatási Intézmény	137	4	1	0	5	0
Szombathely	alapítvány	TánCentrum Szegedi Táncművészeti Iskola Alapfokú Művészetoktatási Intézmény	271	2	0	0	2	0
Szombathely	alapítvány	Triola Alapfokú Művészetoktatási Intézmény	143	3	1	1	3	0
Szombathely	állami szerv	Bartók Béla Zeneiskola, Alapfokú Művészetoktatási Intézmény	950	39	12	9	51	0
Szombathely	állami szerv	VÁCI MIHÁLY ÁLTALÁNOS ISKOLA ÉS ALAPFOKÚ MŰVÉSZETOKTATÁSI INTÉZMÉNY	188	4	1	0	0	0
Szombathely	egyesület	Apáczai Magyar-Angol Két Tanítási Nyelvű Waldorf Általános Iskola és Alapfokú Művészetoktatási Intézmény	31	3	0	0	6	0
Szombathely	egyesület	Savaria Alapfokú Művészetoktatási Intézmény	185	2	0	0	2	0
Szombathely	korlátolt felelősségű társaság	Dr. Pesovár Ernő Alapfokú Művészetoktatási Intézmény	289	3	0	2	3	0
Szombathely	korlátolt felelősségű társaság	LORIGO Alapfokú Művészetoktatási Intézmény	1212	6	4	0	10	0
Vasszécseny	állami szerv	Bartók Béla Zeneiskola, Alapfokú Művészetoktatási Intézmény	11	1	0	0	1	0
Vát	alapítvány	Ács Mihály Alapfokú Művészetoktatási Intézmény	22	0	1	0	1	0

Vép	állami szerv	Bartók Béla Zeneiskola, Alapfokú Művészetoktatási Intézmény	32	1	0	2	1	0
Vép	állami szerv	Hatos Ferenc Általános Iskola és Alapfokú Művészetoktatási Intézmény	69				0	0

Melléklet Tanulói létszámadatok I.

Település	Fenntartó	Intézmény	Feladat-ellátási hely	Tanulók száma	Integráltan oktatott tanulók		Hátrányos helyzetű tanulók		Halmozottan hátrányos helyzetű tanulók		Bejáró tanulók
					fő	%	fő	%	fő	%	
Szombathely	Csornai Premontrei Prépostság	Premontrei Rendi Szent Norbert Gimnázium	Premontrei Rendi Szent Norbert Gimnázium	526	10	1,90	32	6,08	2	0,38	211
Szombathely	Delfi Koronája Oktatási és Kulturális Alapítvány	Delfi Koronája Alapítványi Gimnázium és Szakképző Iskola	Szombathelyi Tagintézménye	98	0	0,00	0	0,00	0	0,00	37
Szombathely	Klebelsberg Intézményfenntartó Központ	Kanizsai Dorottya Gimnázium Kanizsai Dorottya Bilingual Secondary Grammar School	Kanizsai Dorottya Gimnázium	645	7	1,09	23	3,57	1	0,16	271
Szombathely	Klebelsberg Intézményfenntartó Központ	Nagy Lajos Gimnázium	Nagy Lajos Gimnázium	582	1	0,17	19	3,26	0	0,00	211
Szombathely	Klebelsberg Intézményfenntartó Központ	OLADI ÁLTALÁNOS MŰVELŐDÉSI KÖZPONT	Teleki - Gimnázium	70	2	2,86	6	8,57	0	0,00	43
Szombathely	Nyugat-magyarországi Egyetem	Nyugat-magyarországi Egyetem Bolyai János Gyakorló Általános Iskola és Gimnázium	Feladatellátási hely - Gimnázium	675	1	0,15	7	1,04	0	0,00	222
Szombathely	Sziltop Oktatási Nonprofit Közhasznú Korlátolt Felelősségű Társaság	Rába Gimnázium	Rába Gimnázium Szombathelyi Tagintézmény	141	0	0,00	0	0,00	0	0,00	88
Szombathely	Szombathelyi Egyházmegye	Brenner János Óvoda, Általános Iskola, Gimnázium és Kollégium	Brenner János Gimnázium	21	1	4,76	0	0,00	0	0,00	7
Szombathely	Szombathelyi Waldorf Társas Kör	Perintparti Szó-Fogadó Szombathelyi Waldorf Óvoda, Általános Iskola, Gimnázium és Alapfokú Művészetoktatási Intézmény	Perintparti Szó-Fogadó Szombathelyi Waldorf Óvoda, Általános Iskola, Gimnázium és Alapfokú Művészetoktatási Intézmény - Gimnázium	43	0	0,00	2	4,65	0	0,00	21

Melléklet Tanulói létszámadatok II.

Település	Fenntartó	Intézmény	Feladat-ellátási hely	5. évfolyam		6. évfolyam		7. évfolyam		8. évfolyam		9. évfolyam		10. évfolyam		11. évfolyam		12. évfolyam		13. évfolyam		összesen		4 éves felnőttoktatás nappali munkarendben		4 éves felnőttoktatás esti munkarendben		4 éves felnőttoktatás levelező munkarendben		4 éves felnőttoktatás sajátos munkarendben	
				fő	oszt.	fő	oszt.	fő	oszt.	fő	oszt.	fő	oszt.	fő	oszt.	fő	oszt.	fő	oszt.	fő	oszt.	fő	oszt.	fő	oszt.	fő	oszt.	fő	oszt.	fő	oszt.
Szombathely	Csornai Premontrei Prépostság	Premontrei Rendi Szent Norbert Gimnázium	Premontrei Rendi Szent Norbert Gimnázium	0	0	0	0	0	0	0	0	99	4	129	4	141	4	121	4	36	1	526	17	0	0	0	0	0	0	0	0
Szombathely	Delfi Koronája Oktatási és Kulturális Alapítvány	Delfi Koronája Alapítványi Gimnázium és Szakképző Iskola	Szombathelyi Tagintézménye	0	0	0	0	0	0	0	0	0	0	0	0	45	1	53	2	0	0	98	3	0	0	98	3	0	0	0	0
Szombathely	Klebelsberg Intézményfenntartó Központ	Kanizsai Dorottya Gimnázium Kanizsai Dorottya Bilingual Secondary Grammar School	Kanizsai Dorottya Gimnázium	0	0	0	0	0	0	0	0	108	4	152	5	174	5	176	5	35	1	645	20	0	0	0	0	0	0	0	0
Szombathely	Klebelsberg Intézményfenntartó Központ	Nagy Lajos Gimnázium	Nagy Lajos Gimnázium	0	0	0	0	0	0	0	0	143	5	149	5	149	5	141	5	0	0	582	20	0	0	0	0	54	4	0	0
Szombathely	Klebelsberg Intézményfenntartó Központ	OLADI ÁLTALÁNOS MŰVELŐDÉSI KÖZPONT	Teleki - Gimnázium	0	0	0	0	0	0	0	0	0	0	32	1	23	1	15	1	0	0	70	3	0	0	0	0	0	0	0	0
Szombathely	Nyugat-magyarországi Egyetem	Nyugat-magyarországi Egyetem Bolyai János Gyakorló Általános Iskola és Gimnázium	Feladatellátási hely - Gimnázium	62	2	58	2	64	2	66	2	105	3	112	3	104	3	104	3	0	0	675	20	0	0	0	0	0	0	0	0
Szombathely	Sziltop Oktatási Nonprofit Közhasznú Korlátolt Felelősségű Társaság	Rába Gimnázium	Rába Gimnázium Szombathelyi Tagintézmény	0	0	0	0	0	0	0	0	26	1	29	1	46	1	40	1	0	0	141	4	0	0	141	4	0	0	0	0
Szombathely	Szombathelyi Egyházmegye	Brenner János Óvoda, Általános Iskola, Gimnázium és Kollégium	Brenner János Gimnázium	21	1	0	0	0	0	0	0	0	0	0	0	0	0	0	0	0	0	21	1	0	0	0	0	0	0	0	0



Szombathely	Szombathelyi Waldorf Társas Kör	Perintparti Szó-Fogadó Szombathelyi Waldorf Óvoda, Általános Iskola, Gimnázium és Alapfokú Művészetoktatási Intézmény	Perintparti Szó-Fogadó Szombathelyi Waldorf Óvoda, Általános Iskola, Gimnázium és Alapfokú Művészetoktatási Intézmény - Gimnázium	0	0	0	0	0	0	0	0	7	1	9	1	14	1	0	0	13	1	43	4	0	0	0	0	0	0	0	0	0	0
-------------	---------------------------------	---	---	---	---	---	---	---	---	---	---	---	---	---	---	----	---	---	---	----	---	----	---	---	---	---	---	---	---	---	---	---	---

Melléklet Pedagógus létszámadatok II.

Település	Fenntartó	Intézmény	Feladat-ellátási hely	Főállású pedagógus	Főállású pedagógus életkor szerint										
					<25 év	25-29 év	30-34 év	35-39 év	40-44 év	45-49 év	50-54 év	55-59 év	60-64 év	65< év	
Szombathely	Csornai Premontrei Prépostság	Premontrei Rendi Szent Norbert Gimnázium	Premontrei Rendi Szent Norbert Gimnázium	40	0	2	6	10	9	6	5	2	0	0	
Szombathely	Delfi Koronája Oktatási és Kulturális Alapítvány	Delfi Koronája Alapítványi Gimnázium és Szakképző Iskola	Szombathelyi Tagintézménye	8	0	1	1	3	1	0	2	0	0	0	
Szombathely	Klebelsberg Intézményfenntartó Központ	Kanizsai Dorottya Gimnázium Kanizsai Dorottya Bilingual Secondary Grammar School	Kanizsai Dorottya Gimnázium	47	0	2	5	6	5	12	8	9	0	0	
Szombathely	Klebelsberg Intézményfenntartó Központ	Nagy Lajos Gimnázium	Nagy Lajos Gimnázium	37	0	3	2	9	9	6	5	3	0	0	
Szombathely	Klebelsberg Intézményfenntartó Központ	OLADI ÁLTALÁNOS MŰVELŐDÉSI KÖZPONT	Teleki - Gimnázium	5	0	0	1	1	1	2	0	0	0	0	
Szombathely	Nyugat-magyarországi Egyetem	Nyugat-magyarországi Egyetem Bolyai János Gyakorló Általános Iskola és Gimnázium	Feladatellátási hely - Gimnázium	40	0	1	3	4	8	14	5	3	2	0	
Szombathely	Sziltop Oktatási Nonprofit Közhasznú Korlátolt Felelősségű Társaság	Rába Gimnázium	Rába Gimnázium Szombathelyi Tagintézmény	7	0	0	0	2	2	0	2	1	0	0	
Szombathely	Szombathelyi Egyházmegye	Brenner János Óvoda, Általános Iskola, Gimnázium és Kollégium	Brenner János Gimnázium	1	0	0	0	1	0	0	0	0	0	0	
Szombathely	Szombathelyi Waldorf Társas Kör	Perintparti Szó-Fogadó Szombathelyi Waldorf Óvoda, Általános Iskola, Gimnázium és Alapfokú Művészetoktatási Intézmény	Perintparti Szó-Fogadó Szombathelyi Waldorf Óvoda, Általános Iskola, Gimnázium és Alapfokú Művészetoktatási Intézmény - Gimnázium	6	0	0	1	1	1	2	1	0	0	0	

Melléklet Pedagógus létszámadatok I.

Település	Fenntartó	Intézmény	Feladat-ellátási hely	Főállású pedagógus	Pedagógus munkaidő szerint			Pedagógus végzettség					Nevelő és oktató munkát segítő		
					teljes	rész	óraadó	középiskolai tanár	Általános iskolai tanár	Gyógypedagógus	Szakoktató	Pedagógus képesítéssel rendelkező, egyéb felsőfokú végzettségű	Képesítés nélküli	teljes	rész
Szombathely	Csornai Premontrei Prépostság	Premontrei Rendi Szent Norbert Gimnázium	Premontrei Rendi Szent Norbert Gimnázium	40	31	9	6	34	3	0	0	0	3	0	2
Szombathely	Delfi Koronája Oktatási és Kulturális Alapítvány	Delfi Koronája Alapítványi Gimnázium és Szakképző Iskola	Szombathelyi Tagintézménye		0	8	3								
Szombathely	Klebelsberg Intézményfenntartó Központ	Kanizsai Dorottya Gimnázium Kanizsai Dorottya Bilingual Secondary Grammar School	Kanizsai Dorottya Gimnázium		46	1	1								
Szombathely	Klebelsberg Intézményfenntartó Központ	Nagy Lajos Gimnázium	Nagy Lajos Gimnázium		36	1	5								
Szombathely	Klebelsberg Intézményfenntartó Központ	OLADI ÁLTALÁNOS MŰVELŐDÉSI KÖZPONT	Teleki - Gimnázium		5	0	1								
Szombathely	Nyugat-magyarországi Egyetem	Nyugat-magyarországi Egyetem Bolyai János Gyakorló Általános Iskola és Gimnázium	Feladatellátási hely - Gimnázium	40	40	0	6	29	10	0	0	0	1	0	2
Szombathely	Sziltop Oktatási Nonprofit Közhasznú Korlátolt Felelősségű Társaság	Rába Gimnázium	Rába Gimnázium Szombathelyi Tagintézmény		0	7	6								
Szombathely	Szombathelyi Egyházmegye	Brenner János Óvoda, Általános Iskola, Gimnázium és Kollégium	Brenner János Gimnázium		1	0	0								
Szombathely	Szombathelyi Waldorf Társas Kör	Perintparti Szó-Fogadó Szombathelyi Waldorf Óvoda, Általános Iskola, Gimnázium és Alapfokú Művészetoktatási Intézmény	Perintparti Szó-Fogadó Szombathelyi Waldorf Óvoda, Általános Iskola, Gimnázium és Alapfokú Művészetoktatási Intézmény - Gimnázium		6	0	2								

## Melléklet Kihasznátsági mutatók

Település	Fenntartó	Intézmény	Feladat-ellátási hely	Főállású pedagógus	Tanulók száma	Bejáró tanulók	Osztályok száma	Tanuló/pedagógus	Tanuló/osztály	Épület kapacitás	Kihasznátság %
Szombathely	Csornai Premontrei Prépostság	Premontrei Rendi Szent Norbert Gimnázium	Premontrei Rendi Szent Norbert Gimnázium	40	526	211	17	13,15	30,94	980	0,54
Szombathely	Delfi Koronája Oktatási és Kulturális Alapítvány	Delfi Koronája Alapítványi Gimnázium és Szakképző Iskola	Szombathelyi Tagintézménye	8	98	37	3	12,25	32,67	260	0,38
Szombathely	Klebensberg Intézményfenntartó Központ	Kanizsai Dorottya Gimnázium Kanizsai Dorottya Bilingual Secondary Grammar School	Kanizsai Dorottya Gimnázium	47	645	271	20	13,72	32,25	680	0,95
Szombathely	Klebensberg Intézményfenntartó Központ	Nagy Lajos Gimnázium	Nagy Lajos Gimnázium	37	582	211	20	15,73	29,10	797	0,73
Szombathely	Klebensberg Intézményfenntartó Központ	OLADI ÁLTALÁNOS MŰVELŐDÉSI KÖZPONT	Teleki - Gimnázium	5	70	43	3	14,00	23,33	178	0,39
Szombathely	Nyugat-magyarországi Egyetem	Nyugat-magyarországi Egyetem Bolyai János Gyakorló Általános Iskola és Gimnázium	Feladatellátási hely - Gimnázium	40	675	222	20	16,88	33,75	904	0,75
Szombathely	Sziltop Oktatási Nonprofit Közhasznú Korlátolt Felelősségű Társaság	Rába Gimnázium	Rába Gimnázium Szombathelyi Tagintézmény	7	141	88	4	20,14	35,25	200	0,71
Szombathely	Szombathelyi Egyházmegye	Brenner János Óvoda, Általános Iskola, Gimnázium és Kollégium	Brenner János Gimnázium	1	21	7	1	21,00	21,00	30	0,70
Szombathely	Szombathelyi Waldorf Társas Kör	Perintparti Szó-Fogadó Szombathelyi Waldorf Óvoda, Általános Iskola, Gimnázium és Alapfokú Művészetoktatási Intézmény	Perintparti Szó-Fogadó Szombathelyi Waldorf Óvoda, Általános Iskola, Gimnázium és Alapfokú Művészetoktatási Intézmény - Gimnázium	6	43	21	4	7,17	10,75	80	0,54

## Melléklet Épületjellemzők a gimnáziumokban

Település	Fenntartó	Intézmény	Feladat-ellátási hely	Tanulók száma	Osztályok száma	Tantermek száma	Szaktanterem	Torna-terem	Torna-szoba
Szombathely	Csornai Premontrei Prépostság	Premontrei Rendi Szent Norbert Gimnázium	Premontrei Rendi Szent Norbert Gimnázium	526	17	17	14	1	3
Szombathely	Delfi Koronája Oktatási és Kulturális Alapítvány	Delfi Koronája Alapítványi Gimnázium és Szakképző Iskola	Szombathelyi Tagintézménye	98	3	4	4	0	0
Szombathely	Klebensberg Intézményfenntartó Központ	Kanizsai Dorottya Gimnázium Kanizsai Dorottya Bilingual Secondary Grammar School	Kanizsai Dorottya Gimnázium	645	20	22	5	2	0
Szombathely	Klebensberg Intézményfenntartó Központ	Nagy Lajos Gimnázium	Nagy Lajos Gimnázium	582	20	16	9	1	2
Szombathely	Klebensberg Intézményfenntartó Központ	OLADI ÁLTALÁNOS MŰVELŐDÉSI KÖZPONT	Teleki - Gimnázium	70	3	3	3	0	0
Szombathely	Nyugat-magyarországi Egyetem	Nyugat-magyarországi Egyetem Bolyai János Gyakorló Általános Iskola és Gimnázium	Feladatellátási hely - Gimnázium	675	20	20	6	1	0
Szombathely	Sziltop Oktatási Nonprofit Közhasznú Korlátolt Felelősségű Társaság	Rába Gimnázium	Rába Gimnázium Szombathelyi Tagintézmény	141	4	4	2	0	0
Szombathely	Szombathelyi Egyházmegye	Brenner János Óvoda, Általános Iskola, Gimnázium és Kollégium	Brenner János Gimnázium	21	1	1	0	0	0
Szombathely	Szombathelyi Waldorf Társas Kör	Perintparti Szó-Fogadó Szombathelyi Waldorf Óvoda, Általános Iskola, Gimnázium és Alapfokú Művészetoktatási Intézmény	Perintparti Szó-Fogadó Szombathelyi Waldorf Óvoda, Általános Iskola, Gimnázium és Alapfokú Művészetoktatási Intézmény - Gimnázium	43	4	4	0	0	1

## Vasvári Járás adattáblái

## Melléklet Óvodáskorúak megoszlása

Járás (Tankerület)	Település	2006.01.01 és 2006.12.31 között születettek száma 7 éves	2007.01.01 és 2007.12.31 között születettek száma 6 éves	2008.01.01 és 2008.12.31 között születettek száma 5 éves	2009.01.01 és 2009.12.31 között születettek száma 4 éves	2010.01.01 és 2010.12.31 között születettek száma 3 éves

	Alsóújlak	8	12	9	3	5	
	Andrásfa	4	5	5	5	3	
	Bérbaltavár	3	7	7	4	5	
	Csehi	3	3	2	2	1	
	Csehimindszent	4	2	3	4	3	
	Csipkerek	5	2	3	0	4	
	Egervölgy	1	1	6	1	3	
	Gersekarát	7	5	9	5	1	
	Győrvar	8	6	7	1	8	
	Hegyhátszentpéter	1	3	1	4	0	
	Kám	1	1	2	0	3	
	Mikosszéplak	4	6	4	8	5	
	Nagytilaj	0	1	3	1	1	
	Olaszfa	3	4	6	4	2	
	Oszkó	3	4	4	9	5	
	Pácsony	2	1	3	1	7	
	Petőmihályfa	5	1	1	1	1	
	Püspökmolnári	9	7	6	7	5	
	Rábahídvég	8	5	13	6	8	
	Sárfimizdó	1	0	2	0	2	
	Szemenye	4	1	4	6	1	
	Telekes	1	3	2	8	7	
	Vasvár	35	44	33	33	30	
Vasvár összesen:		120	124	135	113	110	

(Forrás: KSH)

Melléklet Településenkénti kapacitás adatok

Vasvári járás

	2011-12	2012-13	2013-14	2014-15	2015-16
3 évesek	135	113	110	98	
4 évesek	124	135	113	110	98
5 évesek	120	124	135	113	110
6 évesek	112	120	124	135	113
7 évesek	126	112	120	124	135
Összesen	617	604	602	580	456
Férőhelyek száma			465		
Kapacitás eltérés	-152	-139	-137	-115	9

Alsóújlak

	2011-12	2012-13	2013-14	2014-15	2015-16
3 évesek	9	3	5	8	
4 évesek	12	9	3	5	8
5 évesek	8	12	9	3	5

6 évesek	5	8	12	9	3
7 évesek	8	5	8	12	9
Összesen	42	37	37	37	25
<i>Férőhelyek száma</i>	25				
<i>Kapacitás eltérés</i>	-17	-12	-12	-12	0

Andrásfa

	2011-12	2012-13	2013-14	2014-15	2015-16
3 évesek	5	5	3	1	
4 évesek	5	5	5	3	1
5 évesek	4	5	5	5	3
6 évesek	5	4	5	5	5
7 évesek	6	5	4	5	5
Összesen	25	24	22	19	14
<i>Férőhelyek száma</i>					
<i>Kapacitás eltérés</i>	-25	-24	-22	-19	-14

Bérbaltavár

	2011-12	2012-13	2013-14	2014-15	2015-16
3 évesek	7	4	5	9	
4 évesek	7	7	4	5	9
5 évesek	3	7	7	4	5
6 évesek	10	3	7	7	4
7 évesek	5	10	3	7	7
Összesen	32	31	26	32	25
<i>Férőhelyek száma</i>	25				
<i>Kapacitás eltérés</i>	-7	-6	-1	-7	0

Csehi

	2011	2012	2013	2014	2015
3 évesek	2	2	1	0	
4 évesek	3	2	2	1	0
5 évesek	3	3	2	2	1
6 évesek	4	3	3	2	2
7 évesek	4	4	3	3	2
Összesen	16	14	11	8	5
<i>Férőhelyek száma</i>					
<i>Kapacitás eltérés</i>	-16	-14	-11	-8	-5

Csehimindszent

	2011-12	2012-13	2013-14	2014-15	2015-16
3 évesek	3	4	3	3	
4 évesek	2	3	4	3	3
5 évesek	4	2	3	4	3
6 évesek	4	4	2	3	4
7 évesek	3	4	4	2	3
Összesen	16	17	16	15	13
<i>Férőhelyek száma</i>	25				
<i>Kapacitás eltérés</i>	9	8	9	10	12

Csipkerek

	2011-12	2012-13	2013-14	2014-15	2015-16
3 évesek	3	0	4	1	
4 évesek	2	3	0	4	1
5 évesek	5	2	3	0	4
6 évesek	1	5	2	3	0
7 évesek	1	1	5	2	3
Összesen	12	11	14	10	8
<i>Férőhelyek száma</i>	25				
<i>Kapacitás eltérés</i>	13	14	11	15	17

Egervölgy

	2011-12	2012-13	2013-14	2014-15	2015-16
3 évesek	6	1	3	3	
4 évesek	1	6	1	3	3
5 évesek	1	1	6	1	3
6 évesek	2	1	1	6	1
7 évesek	1	2	1	1	6
Összesen	11	11	12	14	13
<i>Férőhelyek száma</i>					
<i>Kapacitás eltérés</i>	-11	-11	-12	-14	-13

Gersekarát

	2011-12	2012-13	2013-14	2014-15	2015-16
3 évesek	9	5	1	3	
4 évesek	5	9	5	1	3
5 évesek	7	5	9	5	1
6 évesek	7	7	5	9	5
7 évesek	8	7	7	5	9
Összesen	36	33	27	23	18
<i>Férőhelyek száma</i>	30				

Kapacitás eltérés	-6	-3	3	7	12
-------------------	----	----	---	---	----

Győrvár

	2011-12	2012-13	2013-14	2014-15	2015-16
3 évesek	7	1	8	5	
4 évesek	6	7	1	8	5
5 évesek	8	6	7	1	8
6 évesek	1	8	6	7	1
7 évesek	5	1	8	6	7
Összesen	27	23	30	27	21
Férőhelyek száma	25				
Kapacitás eltérés	-2	2	-5	-2	4

Hegyhátszentpéter

	2011-12	2012-13	2013-14	2014-15	2015-16
3 évesek	1	4	0	2	
4 évesek	3	1	4	0	2
5 évesek	1	3	1	4	0
6 évesek	3	1	3	1	4
7 évesek	3	3	1	3	1
Összesen	11	12	9	10	7
Férőhelyek száma					
Kapacitás eltérés	-11	-12	-9	-10	-7

Kám

	2011-12	2012-13	2013-14	2014-15	2015-16
3 évesek	2	0	3	2	
4 évesek	1	2	0	3	2
5 évesek	1	1	2	0	3
6 évesek	2	1	1	2	0
7 évesek	3	2	1	1	2
Összesen	9	6	7	8	7
Férőhelyek száma	30				
Kapacitás eltérés	21	24	23	22	23

Mikósszéplak

	2011-12	2012-13	2013-14	2014-15	2015-16
3 évesek	4	8	5	5	
4 évesek	6	4	8	5	5
5 évesek	4	6	4	8	5
6 évesek	4	4	6	4	8

7 évesek	5	4	4	6	4
Összesen	23	26	27	28	22
<i>Férőhelyek száma</i>					
<i>Kapacitás eltérés</i>	-23	-26	-27	-28	-22

Nagytilaj

	2011-12	2012-13	2013-14	2014-15	2015-16
3 évesek	3	1	1	1	
4 évesek	1	3	1	1	1
5 évesek	0	1	3	1	1
6 évesek	0	0	1	3	1
7 évesek	1	0	0	1	3
Összesen	5	5	6	7	6
<i>Férőhelyek száma</i>					
<i>Kapacitás eltérés</i>	-5	-5	-6	-7	-6

Olaszfa

	2011-12	2012-13	2013-14	2014-15	2015-16
3 évesek	6	4	2	4	
4 évesek	4	6	4	2	4
5 évesek	3	4	6	4	2
6 évesek	6	3	4	6	4
7 évesek	6	6	3	4	6
Összesen	25	23	19	20	16
<i>Férőhelyek száma</i>	20				
<i>Kapacitás eltérés</i>	-5	-3	1	0	4

Oszkó

	2011-12	2012-13	2013-14	2014-15	2015-16
3 évesek	4	9	5	6	
4 évesek	4	4	9	5	6
5 évesek	3	4	4	9	5
6 évesek	4	3	4	4	9
7 évesek	3	4	3	4	4
Összesen	18	24	25	28	24
<i>Férőhelyek száma</i>					
<i>Kapacitás eltérés</i>	-18	-24	-25	-28	-24

Pácsony

	2011-12	2012-13	2013-14	2014-15	2015-16
3 évesek	3	1	7	0	

4 évesek	1	3	1	7	0
5 évesek	2	1	3	1	7
6 évesek	2	2	1	3	1
7 évesek	0	2	2	1	3
Összesen	8	9	14	12	11
<i>Férőhelyek száma</i>	20				
<i>Kapacitás eltérés</i>	12	11	6	8	9

Petőmihályfa

	2011-12	2012-13	2013-14	2014-15	2015-16
3 évesek	1	1	1	0	
4 évesek	1	1	1	1	0
5 évesek	5	1	1	1	1
6 évesek	2	5	1	1	1
7 évesek	1	2	5	1	1
Összesen	10	10	9	4	3
<i>Férőhelyek száma</i>					
<i>Kapacitás eltérés</i>	-10	-10	-9	-4	-3

Püspökmolnári

	2011-12	2012-13	2013-14	2014-15	2015-16
3 évesek	6	7	5	8	
4 évesek	7	6	7	5	8
5 évesek	9	7	6	7	5
6 évesek	5	9	7	6	7
7 évesek	11	5	9	7	6
Összesen	38	34	34	33	26
<i>Férőhelyek száma</i>	30				
<i>Kapacitás eltérés</i>	-8	-4	-4	-3	4

Rábahídvég

	2011-12	2012-13	2013-14	2014-15	2015-16
3 évesek	13	6	8	4	
4 évesek	5	13	6	8	4
5 évesek	8	5	13	6	8
6 évesek	7	8	5	13	6
7 évesek	8	7	8	5	13
Összesen	41	39	40	36	31
<i>Férőhelyek száma</i>	30				
<i>Kapacitás eltérés</i>	-11	-9	-10	-6	-1



## Sárfimizdó

	2011-12	2012-13	2013-14	2014-15	2015-16
3 évesek	2	0	2	0	
4 évesek	0	2	0	2	0
5 évesek	1	0	2	0	2
6 évesek	0	1	0	2	0
7 évesek	0	0	1	0	2
Összesen	3	3	5	4	4
<i>Férőhelyek száma</i>					
<i>Kapacitás eltérés</i>	-3	-3	-5	-4	-4

## Szemenye

	2011-12	2012-13	2013-14	2014-15	2015-16
3 évesek	4	6	1	2	
4 évesek	1	4	6	1	2
5 évesek	4	1	4	6	1
6 évesek	0	4	1	4	6
7 évesek	4	0	4	1	4
Összesen	13	15	16	14	13
<i>Férőhelyek száma</i>					
<i>Kapacitás eltérés</i>	-13	-15	-16	-14	-13

## Telekes

	2011-12	2012-13	2013-14	2014-15	2015-16
3 évesek	2	8	7	6	
4 évesek	3	2	8	7	6
5 évesek	1	3	2	8	7
6 évesek	9	1	3	2	8
7 évesek	4	9	1	3	2
Összesen	19	23	21	26	23
<i>Férőhelyek száma</i>	30				
<i>Kapacitás eltérés</i>	11	7	9	4	7

## Vasvár

	2011-12	2012-13	2013-14	2014-15	2015-16
3 évesek	33	33	30	25	
4 évesek	44	33	33	30	25
5 évesek	35	44	33	33	30
6 évesek	29	35	44	33	33
7 évesek	36	29	35	44	33
Összesen	177	174	175	165	121

Férőhelyek száma	150				
Kapacitás eltérés	-27	-24	-25	-15	29

Melléklet

Település neve	Óvodáskorúak száma (demográfia)	Ebből saját intézményben ellátottak száma	Saját intézmény(ek) maximális férőhelye összesen	Saját intézményben más településről bejáró ellátott	Más fenntartásában lévő intézményben ellátott	Ebből közoktatási megállapodás alapján ellátott	Ebből egyházi fenntartó intézményében	Egyéb ellátott	Ellátott óvodáskorúak aránya
Alsóújlak		30	25	0	0		0	0	0%
Bérbaltavár		15	25	0	0		0	0	0%
Csehimindszent		10	25	17	0		0	0	0%
Csipkerek		11	25	6	0		0	0	0%
Gersekarát		22	30	3	0		0	0	0%
Győrvár		16	25	9	0		0	0	0%
Kám		4	30	26	0		0	0	0%
Olaszfa		15	20	0	0		0	0	0%
Pácsony		5	20	3	0		0	0	0%
Püspökmolnári		28	30	0	0		0	0	0%
Rábahídvég		26	30	0	0		0	0	0%
Telekes		12	30	3	0		0	0	0%
Vasvár		134	150	12	0		0	0	0%
Tankerület összesen	0	328	465	79	0	0	0	0	0%

Melléklet (II. kör)

Település neve	Általános iskoláskorúak száma (demográfia)	Ebből a településen lévő állami intézményben ellátottak száma	A településen lévő állami intézmény(ek) maximális férőhelye összesen	A településen lévő állami intézményben más településről bejáró ellátott	A településen egyházi fenntartásában lévő intézményben ellátott	Más településen lévő állami intézményben ellátottak száma	Más településen egyházi fenntartásában lévő intézményben ellátott	Egyéb ellátott	Tankötelezettség teljesítésének aránya
Alsóújlak		18	21	2	0	28			0%
Csehi		1	20	13	0	29			0%
Csehimindszent		20	188	35	0	14	1	1	0%
Csipkerek		2	20	10	0	13			0%
Egervölgy		0	0	0	0	5		2	0%
Gersekarát		57	266	52	0	4	3	4	0%
Győrvár		48	243	106	0	12			0%
Mikosszéplak		2	20	7	0	24			0%
Püspökmolnári		19	220	38	0	44		1	0%
Rábahídvég		27	78	16	0	49			0%
Vasvár		246	463	86	0	53	1	2	0%
Tankerület összesen	0	440	1539	365	0	275	5	10	0%

Melléklet Tanulói létszámadatak I- Integráltan oktatott, HH és HHH tanulók

Település	Fenntartó	Intézmény	Feladat-ellátási hely	Tanulók száma	Integráltan oktatott tanulók	Hátrányos helyzetű tanulók	Halmazottan hátrányos helyzetű tanulók	Bejáró tanulók
-----------	-----------	-----------	-----------------------	---------------	------------------------------	----------------------------	--	----------------

					fő	%	fő	%	fő	%	
Alsóújlak	Vasvár Város Önkormányzata	Kardos László Általános Iskola	Kardos László Általános Iskola alsóújlaki tagiskolája	20	0	0,00	9	45,00	0	0,00	2
Csehi	Csehimindszent-Mikosszéplak-Csehi- Csipkerek Községi Önkormányzatok Fenntartói Társulása	Általános Iskola Csehimindszent	Feladatellátási hely	14	1	7,14	11	78,57	10	71,43	13
Csehimindszent	Csehimindszent-Mikosszéplak-Csehi- Csipkerek Községi Önkormányzatok Fenntartói Társulása	Általános Iskola Csehimindszent	Feladatellátási hely	55	19	34,55	36	65,45	32	58,18	35
Csipkerek	Csehimindszent-Mikosszéplak-Csehi- Csipkerek Községi Önkormányzatok Fenntartói Társulása	Általános Iskola Csehimindszent	Feladatellátási hely	12	0	0,00	10	83,33	9	75,00	10
Egervölgy	Suli Harmónia-2007 Gyermeket Segítő Alapítvány	Suli Harmónia Általános Iskola és Óvoda	Suli Harmónia Általános Iskola Egervölgy	54	6	11,11	7	12,96	0	0,00	36
Gersekarát	Fenntartói Társulás Gersekarát	Általános Iskola	Általános Iskola	109	5	4,59	56	51,38	7	6,42	52
Győrvar	Közoktatási Intézményi Társulás	Béri Balogh Ádám Általános Iskola Győrvar	Béri Balogh Ádám Általános Iskola Győrvar	154	14	9,09	76	49,35	41	26,62	106
Mikosszéplak	Csehimindszent-Mikosszéplak-Csehi- Csipkerek Községi Önkormányzatok Fenntartói Társulása	Általános Iskola Csehimindszent	Feladatellátási hely	9	1	11,11	6	66,67	4	44,44	7
Püspökmolnári	Püspökmolnári-Rábahídvég Általános Művelődési Központ Intézményfenntartó Társulása	Prinz Gyula Általános Művelődési Központ	Prinz Gyula ÁMK Általános Iskola Püspökmolnári	57	5	8,77	23	40,35	14	24,56	38
Rábahídvég	Püspökmolnári-Rábahídvég Általános Művelődési Központ Intézményfenntartó Társulása	Prinz Gyula Általános Művelődési Központ	Prinz Gyula ÁMK Általános Iskola Rábahídvég	43	1	2,33	13	30,23	0	0,00	16
Vasvár	Vasvár Város Önkormányzata	Kardos László Általános Iskola	Kardos László Általános Iskola	332	21	6,33	96	28,92	17	5,12	86

Melléklet Tanulói létszám adatok

Település	Fenntartó	Intézmény	Feladat-ellátási hely	1. évfolyam		2. évfolyam		3. évfolyam		4. évfolyam		5. évfolyam		6. évfolyam		7. évfolyam		8. évfolyam		Összevont osztály		összesen		Iskolaotthonos		
				fő	oszt.	fő	oszt.	fő	oszt.	fő	oszt.	fő	oszt.	fő	oszt.	fő	oszt.	fő	oszt.	fő	oszt.	fő	oszt.	fő	oszt.	fő
Alsóújlak	Vasvár Város Önkormányzata	Kardos László Általános Iskola	Kardos László Általános Iskola alsóújlaki tagiskolája	5	0	5	0	5	0	5	0	0	0	0	0	0	0	0	0	0	20	1	20	1	0	0
Csehi	Csehimindszent-Mikosszéplak-Csehi- Csipkerek Községi Önkormányzatok Fenntartói Társulása	Általános Iskola Csehimindszent	Feladatellátási hely	14	1	0	0	0	0	0	0	0	0	0	0	0	0	0	0	0	0	0	14	1	0	0
Csehimindszent	Csehimindszent-Mikosszéplak-Csehi- Csipkerek Községi Önkormányzatok Fenntartói Társulása	Általános Iskola Csehimindszent	Feladatellátási hely	0	0	0	0	0	0	10	1	7	1	13	1	14	1	11	1	0	0	55	5	0	0	
Csipkerek	Csehimindszent-Mikosszéplak-Csehi- Csipkerek Községi Önkormányzatok Fenntartói Társulása	Általános Iskola Csehimindszent	Feladatellátási hely	0	0	12	1	0	0	0	0	0	0	0	0	0	0	0	0	0	0	0	12	1	0	0
Egervölgy	Suli Harmónia-2007 Gyermeket Segítő Alapítvány	Suli Harmónia Általános Iskola és Óvoda	Suli Harmónia Általános Iskola Egervölgy	4	0	6	0	14	0	4	0	4	1	6	1	8	1	8	1	28	4	54	8	0	0	
Gersekarát	Fenntartói Társulás Gersekarát	Általános Iskola	Általános Iskola	8	0	10	0	12	0	13	0	14	1	14	1	18	1	20	1	43	2	109	6	0	0	
Győrvar	Közoktatási Intézményi Társulás	Béri Balogh Ádám Általános Iskola Győrvar	Béri Balogh Ádám Általános Iskola Győrvar	15	1	15	1	17	1	18	1	19	1	24	1	21	1	25	1	0	0	154	8	0	0	
Mikosszéplak	Csehimindszent-Mikosszéplak-Csehi- Csipkerek Községi Önkormányzatok Fenntartói Társulása	Általános Iskola Csehimindszent	Feladatellátási hely	0	0	0	0	9	1	0	0	0	0	0	0	0	0	0	0	0	0	9	1	0	0	
Püspökmolnári	Püspökmolnári-Rábahídvég Általános Művelődési Központ Intézményfenntartó Társulása	Prinz Gyula Általános Művelődési Központ	Prinz Gyula ÁMK Általános Iskola Püspökmolnári	0	0	0	0	0	0	0	0	14	1	10	1	12	1	21	1	0	0	57	4	0	0	
Rábahídvég	Püspökmolnári-Rábahídvég Általános Művelődési Központ Intézményfenntartó Társulása	Prinz Gyula Általános Művelődési Központ	Prinz Gyula ÁMK Általános Iskola Rábahídvég	10	1	16	1	10	1	7	1	0	0	0	0	0	0	0	0	0	0	43	4	0	0	
Vasvár	Vasvár Város Önkormányzata	Kardos László Általános Iskola	Kardos László Általános Iskola	35	2	49	2	42	2	39	2	40	2	42	2	42	2	43	2	0	0	332	16	0	0	

Melléklet Tanulói létszám adatok III.

Település	Fenntartó	Intézmény	Feladat-ellátási hely	Nemzetiségi nyelv	Nemzetiségi oktatás típusa	1. évfolyam	2. évfolyam	3. évfolyam	4. évfolyam	5. évfolyam	6. évfolyam	7. évfolyam	8. évfolyam	Osztályok száma	összesen
						fő	fő	fő	fő	fő	fő	fő	fő	oszt.	fő

A tankerületben nincs nemzetiségi oktatás!

Melléklet Kihasznátsági mutatók

Település	Fenntartó	Intézmény	Feladat-ellátási hely	Főállású pedagógus	Tanulók száma	Osztályok száma	Tanuló/pedagógus	Tanuló/osztály	Épület kapacitás	Kihasznátság %
Alsóújlak	Vasvár Város Önkormányzata	Kardos László Általános Iskola	Kardos László Általános Iskola alsóújlaki tagiskolája	2	20	1	10,00	20,00	21	0,95
Csehi	Csehimindszent-Mikosszéplak-Csehi- Csipkerek Községi Önkormányzatok Fenntartói Társulása	Általános Iskola Csehimindszent	Feladatellátási hely	1	14	1	14,00	14,00	20	0,70
Csehimindszent	Csehimindszent-Mikosszéplak-Csehi- Csipkerek Községi Önkormányzatok Fenntartói Társulása	Általános Iskola Csehimindszent	Feladatellátási hely	5	55	5	11,00	11,00	188	0,29
Csipkerek	Csehimindszent-Mikosszéplak-Csehi- Csipkerek Községi Önkormányzatok Fenntartói Társulása	Általános Iskola Csehimindszent	Feladatellátási hely	1	12	1	12,00	12,00	20	0,60
Egervölgy	Suli Harmónia-2007 Gyermeket Segítő Alapítvány	Suli Harmónia Általános Iskola és Óvoda	Suli Harmónia Általános Iskola Egervölgy	10	54	8	5,40	6,75	160	0,34
Gersekarát	Fenntartói Társulás Gersekarát	Általános Iskola	Általános Iskola	10	109	6	10,90	18,17	266	0,41
Győrvár	Közoktatási Intézményi Társulás	Béri Balogh Ádám Általános Iskola Győrvár	Béri Balogh Ádám Általános Iskola Győrvár	13	154	8	11,85	19,25	243	0,63
Mikosszéplak	Csehimindszent-Mikosszéplak-Csehi- Csipkerek Községi Önkormányzatok Fenntartói Társulása	Általános Iskola Csehimindszent	Feladatellátási hely	1	9	1	9,00	9,00	20	0,45
Püspökmolnári	Püspökmolnári-Rábahídvég Általános Művelődési Központ Intézményfenntartó Társulása	Prinz Gyula Általános Művelődési Központ	Prinz Gyula ÁMK Általános Iskola Püspökmolnári	7	57	4	8,14	14,25	220	0,26
Rábahídvég	Püspökmolnári-Rábahídvég Általános Művelődési Központ Intézményfenntartó Társulása	Prinz Gyula Általános Művelődési Központ	Prinz Gyula ÁMK Általános Iskola Rábahídvég	4	43	4	10,75	10,75	78	0,55
Vasvár	Vasvár Város Önkormányzata	Kardos László Általános Iskola	Kardos László Általános Iskola	35	332	16	9,49	20,75	463	0,72

Melléklet Épületjellemzők (I)

Település	Fenntartó	Intézmény	Feladat-ellátási hely	Tanulók száma	Osztályok száma	Tantermek száma	Szaktanterem	Torna-terem	Torna-szoba
Alsóújlak	Vasvár Város Önkormányzata	Kardos László Általános Iskola	Kardos László Általános Iskola alsóújlaki tagiskolája	20	1	2	0	0	1
Csehi	Csehimindszent-Mikosszéplak-Csehi- Csipkerek Községi Önkormányzatok Fenntartói Társulása	Általános Iskola Csehimindszent	Feladatellátási hely	14	1	1	0	0	0
Csehimindszent	Csehimindszent-Mikosszéplak-Csehi- Csipkerek Községi Önkormányzatok Fenntartói Társulása	Általános Iskola Csehimindszent	Feladatellátási hely	55	5	7	1	0	1
Csipkerek	Csehimindszent-Mikosszéplak-Csehi- Csipkerek Községi Önkormányzatok Fenntartói Társulása	Általános Iskola Csehimindszent	Feladatellátási hely	12	1	1	0	0	0
Egervölgy	Suli Harmónia-2007 Gyermeket Segítő Alapítvány	Suli Harmónia Általános Iskola és Óvoda	Suli Harmónia Általános Iskola Egervölgy	54	8	4	3	0	1
Gersekarát	Fenntartói Társulás Gersekarát	Általános Iskola	Általános Iskola	109	6	8	3	1	0
Győrvár	Közoktatási Intézményi Társulás	Béri Balogh Ádám Általános Iskola Győrvár	Béri Balogh Ádám Általános Iskola Győrvár	154	8	8	2	0	0
Mikosszéplak	Csehimindszent-Mikosszéplak-Csehi- Csipkerek Községi Önkormányzatok Fenntartói Társulása	Általános Iskola Csehimindszent	Feladatellátási hely	9	1	1	0	0	0
Püspökmolnári	Püspökmolnári-Rábahídvég Általános Művelődési Központ Intézményfenntartó Társulása	Prinz Gyula Általános Művelődési Központ	Prinz Gyula ÁMK Általános Iskola Püspökmolnári	57	4	4	4	1	0
Rábahídvég	Püspökmolnári-Rábahídvég Általános Művelődési Központ Intézményfenntartó Társulása	Prinz Gyula Általános Művelődési Központ	Prinz Gyula ÁMK Általános Iskola Rábahídvég	43	4	4	0	0	1
Vasvár	Vasvár Város Önkormányzata	Kardos László Általános Iskola	Kardos László Általános Iskola	332	16	22	11	1	0

Melléklet Pedagógus létszámadatok

Település	Fenntartó	Intézmény	Feladat-ellátási hely	Főállású pedagógus	Főállású pedagógus életkor szerint										
					<25 év	25-29 év	30-34 év	35-39 év	40-44 év	45-49 év	50-54 év	55-59 év	60-64 év	65< év	
Alsóújlak	Vasvár Város Önkormányzata	Kardos László Általános Iskola	Kardos László Általános Iskola alsóújlaki tagiskolája	2	0	0	0	1	0	0	1	0	0	0	0
Csehi	Csehimindszent-Mikosszéplak-Csehi- Csipkerek Községi Önkormányzatok Fenntartói Társulása	Általános Iskola Csehimindszent	Feladatellátási hely	1	0	0	0	0	1	0	0	0	0	0	0

Csehimindszent	Csehimindszent-Mikosszéplak-Csehi- Csipkerek Községi Önkormányzatok Fenntartói Társulása	Általános Iskola Csehimindszent	Feladatellátási hely	5	0	0	0	0	1	1	3	0	0	0
Csipkerek	Csehimindszent-Mikosszéplak-Csehi- Csipkerek Községi Önkormányzatok Fenntartói Társulása	Általános Iskola Csehimindszent	Feladatellátási hely	1	0	0	0	0	1	0	0	0	0	0
Egervölgy	Suli Harmónia-2007 Gyermeket Segítő Alapítvány	Suli Harmónia Általános Iskola és Óvoda	Suli Harmónia Általános Iskola Egervölgy	10	0	0	2	3	1	2	2	0	0	0
Gersekarát	Fenntartói Társulás Gersekarát	Általános Iskola	Általános Iskola	10	0	1	1	0	2	1	4	1	0	0
Győrvar	Közoktatási Intézményi Társulás	Béri Balogh Ádám Általános Iskola Győrvar	Béri Balogh Ádám Általános Iskola Győrvar	13	0	1	1	1	2	3	3	2	0	0
Mikosszéplak	Csehimindszent-Mikosszéplak-Csehi- Csipkerek Községi Önkormányzatok Fenntartói Társulása	Általános Iskola Csehimindszent	Feladatellátási hely	1	0	0	0	0	0	1	0	0	0	0
Püspökmolnári	Püspökmolnári-Rábahídvég Általános Művelődési Központ Intézményfenntartó Társulása	Prinz Gyula Általános Művelődési Központ	Prinz Gyula ÁMK Általános Iskola Püspökmolnári	7	0	1	0	1	2	0	3	0	0	0
Rábahídvég	Püspökmolnári-Rábahídvég Általános Művelődési Központ Intézményfenntartó Társulása	Prinz Gyula Általános Művelődési Központ	Prinz Gyula ÁMK Általános Iskola Rábahídvég	4	0	0	0	0	0	0	4	0	0	0
Vasvár	Vasvár Város Önkormányzata	Kardos László Általános Iskola	Kardos László Általános Iskola	35	0	1	3	1	4	10	11	5	0	0

Melléklet Pedagógus létszámadatok

Település	Fenntartó	Intézmény	Feladat-ellátási hely	Főállású pedagógus	Pedagógus munkaidő szerint			Pedagógus végzettség								Nevelő és oktató munkát segítő		
					teljes	rész	óraadó	középszintű tanár	Általános iskolai tanár	Tanító	Tanító speciális képzéssel	Gyógynevelési	Szakoktató	Pedagógus képesítéssel rendelkező, egyéb felsőfokú végzettségű	Képesítés nélküli	teljes	rész	
Alsóújfal	Vasvár Város Önkormányzata	Kardos László Általános Iskola	Kardos László Általános Iskola alsóújfal tagiskolája	2	2	0	0	0	0	2	0	0	0	0	0	0		
Csehi	Csehimindszent-Mikosszéplak-Csehi- Csipkerek Községi Önkormányzatok Fenntartói Társulása	Általános Iskola Csehimindszent	Feladatellátási hely	1	1	0	1	0	0	1	0	0	0	0	0	0		
Csehimindszent	Csehimindszent-Mikosszéplak-Csehi- Csipkerek Községi Önkormányzatok Fenntartói Társulása	Általános Iskola Csehimindszent	Feladatellátási hely	5	5	0	1	0	4	1	0	0	0	0	0	0		
Csipkerek	Csehimindszent-Mikosszéplak-Csehi- Csipkerek Községi Önkormányzatok Fenntartói Társulása	Általános Iskola Csehimindszent	Feladatellátási hely	1	1	0	0	0	0	1	0	0	0	0	0	0		
Egervölgy	Suli Harmónia-2007 Gyermeket Segítő Alapítvány	Suli Harmónia Általános Iskola és Óvoda	Suli Harmónia Általános Iskola Egervölgy	10	10	0	0	0	6	1	3	0	0	0	0	0		
Gersekarát	Fenntartói Társulás Gersekarát	Általános Iskola	Általános Iskola	10	10	0	0	0	6	4	0	0	0	0	0	0		
Győrvar	Közoktatási Intézményi Társulás	Béri Balogh Ádám Általános Iskola Győrvar	Béri Balogh Ádám Általános Iskola Győrvar	13	10	3	2	2	6	0	5	0	0	0	0	0		
Mikosszéplak	Csehimindszent-Mikosszéplak-Csehi- Csipkerek Községi Önkormányzatok Fenntartói Társulása	Általános Iskola Csehimindszent	Feladatellátási hely	1	1	0	1	0	0	1	0	0	0	0	0	0		
Püspökmolnári	Püspökmolnári-Rábahídvég Általános Művelődési Központ Intézményfenntartó Társulása	Prinz Gyula Általános Művelődési Központ	Prinz Gyula ÁMK Általános Iskola Püspökmolnári	7	7	0	1	0	7	0	0	0	0	0	0	0		
Rábahídvég	Püspökmolnári-Rábahídvég Általános Művelődési Központ Intézményfenntartó Társulása	Prinz Gyula Általános Művelődési Központ	Prinz Gyula ÁMK Általános Iskola Rábahídvég	4	4	0	0	0	0	4	0	0	0	0	0	0		
Vasvár	Vasvár Város Önkormányzata	Kardos László Általános Iskola	Kardos László Általános Iskola	35	33	2	0	4	16	2	8	5	0	0	0	0		

Melléklet Tanulók száma művészeti áganként

Település	Fenntartó	Intézmény	Feladat-ellátási hely	Tanszak	Tanulók száma művészeti áganként				Tanuló összesen
					táncművészet	zeneművészet	képző- és iparművészet	szín- és bábművészet	

Egervölgy	korlátolt felelősségű társaság	Táltos Tehetséggondozó Általános Iskola, Gimnázium, Szakképző Iskola és Alapfokú Művészetoktatási Intézmény	Egervölgy	Festészet	0	0	26	0	26
Egervölgy	korlátolt felelősségű társaság	Táltos Tehetséggondozó Általános Iskola, Gimnázium, Szakképző Iskola és Alapfokú Művészetoktatási Intézmény	Egervölgy	Színjáték tanszak	0	0	0	26	26
Vasvár	állami szerv	Városi Zeneiskola	Városi Zeneiskola	Furulya	0	26	0	0	26
Vasvár	állami szerv	Városi Zeneiskola	Városi Zeneiskola	Fuvola	0	13	0	0	13
Vasvár	állami szerv	Városi Zeneiskola	Városi Zeneiskola	Gordonka	0	1	0	0	1
Vasvár	állami szerv	Városi Zeneiskola	Városi Zeneiskola	Harsona	0	1	0	0	1
Vasvár	állami szerv	Városi Zeneiskola	Városi Zeneiskola	Hegedű	0	7	0	0	7
Vasvár	állami szerv	Városi Zeneiskola	Városi Zeneiskola	Klarinét	0	11	0	0	11
Vasvár	állami szerv	Városi Zeneiskola	Városi Zeneiskola	Kürt	0	2	0	0	2
Vasvár	állami szerv	Városi Zeneiskola	Városi Zeneiskola	Nagybőgő	0	1	0	0	1
Vasvár	állami szerv	Városi Zeneiskola	Városi Zeneiskola	Szaxofon	0	3	0	0	3
Vasvár	állami szerv	Városi Zeneiskola	Városi Zeneiskola	Trombita	0	11	0	0	11
Vasvár	állami szerv	Városi Zeneiskola	Városi Zeneiskola	Zongora	0	28	0	0	28
Vasvár	korlátolt felelősségű társaság	Dr. Pesovár Ernő Alapfokú Művészetoktatási Intézmény	Feladatellátási hely	Kézműves	0	0	22	0	22

Melléklet Pedagógus adatok

Település	Fenntartó	Intézmény	Tanuló összesen	Pedagógus munkaidő szerint			Pedagógus végzettség szerint	
				teljes	rész	óraadó	szakképzett	szakképzettség nélkül
Egervölgy	korlátolt felelősségű társaság	Táltos Tehetséggondozó Általános Iskola, Gimnázium, Szakképző Iskola és Alapfokú Művészetoktatási Intézmény	52	0	2	0	2	0
Vasvár	állami szerv	Városi Zeneiskola	104	4	2	0	6	0
Vasvár	korlátolt felelősségű társaság	Dr. Pesovár Ernő Alapfokú Művészetoktatási Intézmény	22	0	0	1	0	0

Melléklet Tanulói létszámadatok I.

Település	Fenntartó	Intézmény	Feladat-ellátási hely	Tanulók száma	Integráltan oktatott tanulók		Hátrányos helyzetű tanulók		Halmozottan hátrányos helyzetű tanulók		Bejáró tanulók
					fő	%	fő	%	fő	%	

Melléklet Tanulói létszámadatok II.

Település	Fenntartó	Intézmény	Feladat-ellátási hely	5. évfolyam		6. évfolyam		7. évfolyam		8. évfolyam		9. évfolyam		10. évfolyam		11. évfolyam		12. évfolyam		13. évfolyam		összesen		4 éves felnőttoktatás nappali munkarendben		4 éves felnőttoktatás esti munkarendben		4 éves felnőttoktatás levelező munkarendben		4 éves felnőttoktatás sajátos munkarendben			
				fő	oszt.	fő	oszt.	fő	oszt.	fő	oszt.	fő	oszt.	fő	oszt.	fő	oszt.	fő	oszt.	fő	oszt.	fő	oszt.	fő	oszt.	fő	oszt.	fő	oszt.	fő	oszt.	fő	oszt.

Melléklet Pedagógus létszámadatok II.

Település	Fenntartó	Intézmény	Feladat-ellátási hely	Főállású pedagógus	Főállású pedagógus életkor szerint																											
					<25 év	25-29 év	30-34 év	35-39 év	40-44 év	45-49 év	50-54 év	55-59 év	60-64 év	65 < év																		

Melléklet Pedagógus létszámadatok I.

Település	Fenntartó	Intézmény	Feladat-ellátási hely	Főállású pedagógus	Pedagógus munkaidő szerint	Pedagógus végzettség	Nevelő és oktató munkát segítő

					teljes	rész	óraadó	középiskolai tanár	Általános iskolai tanár	Gyógypedagógus	Szakoktató	Pedagógus képzéssel rendelkező, egyéb felsőfokú végzettségű	Képzés nélküli	teljes	rész

Melléklet Kihasznátsági mutatók

Település	Fenntartó	Intézmény	Feladat-ellátási hely	Főállású pedagógus	Tanulók száma	Bejáró tanulók	Osztályok száma	Tanuló/ pedagógus	Tanuló/osztály	Épület kapacitás	Kihasznátság %

Melléklet Épületjellemzők a gimnáziumokban

Település	Fenntartó	Intézmény	Feladat-ellátási hely	Tanulók száma	Osztályok száma	Tantermek száma	Szaktanterem	Torna-terem	Torna-szoba

6.2. Egyéb mellékletek

Híd programban résztvevő iskolák és kollégiumok kapacitás tervezése

Tankerület	Település	Fenntartó típusa	Intézmény	Feladat-ellátási hely címe	Iskola vagy kollégium	Ellátott köznevelési alapfeladat	HÍD program feladatellátás	
							kapacitás	létszám

Busszal történő szállítás tervezése (iskolabusz)

Tankerület	Induló állomáson ellátott-e a köznevelési alapfeladat	Célállomáson ellátott köznevelési alapfeladat	Induló állomás (település)	Köztes állomás (település)	Szállított létszám	Célállomás (település)	Napi megtett km	Gépjármű használati joga	Gépjármű használatának heti átlag bruttó költsége

Működtetői feladatokat ellátó települési önkormányzatok

Település	Állami köznevelési alapfeladat	Intézmény	Működtetés	
			teljes	részben

Szakképzési centrumok tervezése

TISZK megnevezése	OM azonosító	TISZK székhelye	TISZK intézményei megnevezése	Intézmény	Fenntartó típusa	Fenntartási kötelezettség végének dátuma	Szakképzési létszámadatai szakképesítésenként	Szakképzési létszámadatai ágazatonként

Szakképzési létszám prognózis

Tankerület	Település	Fenntartó neve	Intézmény neve	Feladat-ellátási hely címe	Kapacitás	Évfolyamok száma	2012/2013. tanév		2013/2014. tanév		2014/2015. tanév		2015/2016. tanév		2016/2017. tanév		2017/2018. tanév	
							létszám	osztály	létszám	osztály	létszám	osztály	létszám	osztály	létszám	osztály	létszám	osztály



## 7. Függelék

Közoktatási megállapodás, köznevelési szerződés, egyoldalú nyilatkozat

Tankerület	Település	Mebízó vagy nyilatkozat	Feladatot ellátó fenntartó	Ellátott köznevelési alpfeladat	Feladat-ellátási hely	Intézmény neve, OM azonosító	Pedagógusok száma	Ellátandó létszám	Ellátott létszám	Megállapodás időtartama	Állami feladatellátás a településen	
											kapacitás	létszám

Kötelező felvételt biztosító iskolák

Tankerület	Település	Fenntartó neve	Intézmény neve	Székhely címe	Feladat-ellátási hely címe	Ellátott kötelező feladat

Országos feladatot ellátó köznevelési intézmények

Megye	Tankerület	Település	Fenntartó	Intézmény	Feladat-ellátási hely	Ellátott köznevelési alpfeladat	Gyermekek, tanulók létszáma	Épület kapacitása	Épület kihasználtsága
Összesen									

Köznevelési céllal hasznosítható épületek

Tankerület	Település	Tulajdonos	Épület címe	Alkalmos köznevelési feladat	Igénybevétel		Kihasználtság		Építés éve	Felújítás éve	Felújítási szükséglet
					fő	csoport	kapacitás	%			